

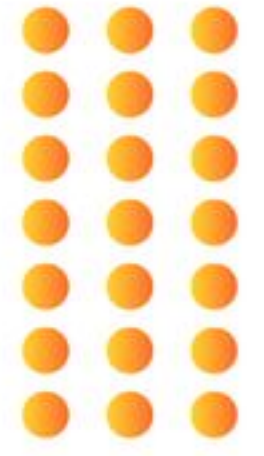

มหาวิทยาลัยพะเยา  
UNIVERSITY OF PHAYAO



# คู่มือปฏิบัติงาน



การจัดทำประกาศรับสมัครบุคคล  
เพื่อคัดเลือกเข้าศึกษาในระดับปริญญาตรี  
มหาวิทยาลัยพะเยา

นางสาวชลลัสสิณานัน พรหมเสน  
ตำแหน่ง นักวิชาการศึกษา ปฏิบัติการ

สังกัด กองบริการการศึกษา งานรับเข้าศึกษา  
มหาวิทยาลัยพะเยา

## คำนำ

คู่มือการปฏิบัติงาน เรื่อง การจัดทำประกาศรับสมัครบุคคลเพื่อคัดเลือกเข้าศึกษาในระดับปริญญาตรี มหาวิทยาลัยพะเยา โดยกล่าวถึงการจัดทำประกาศรับสมัคร คุณสมบัติ จำนวนรับ และองค์ประกอบในการคัดเลือกด้านต่าง ๆ เพื่อคัดเลือกเข้าศึกษาในระดับปริญญาตรี ซึ่งผู้บริหารมหาวิทยาลัยพะเยา ได้ตระหนักถึงความสำคัญของกระจายโอกาสทางการศึกษาให้กับนักเรียนได้ศึกษาในระดับอุดมศึกษา

เนื้อหาในคู่มือการปฏิบัติงานเล่มนี้ ประกอบด้วยขั้นตอนการจัดทำประกาศรับสมัคร ตารางคุณสมบัติ จำนวนรับ และองค์ประกอบในการคัดเลือกด้านต่าง ๆ เพื่อให้การดำเนินงานการคัดเลือกบุคคลในระดับปริญญาตรี มหาวิทยาลัยพะเยา เป็นไปตามกระบวนการและขั้นตอนที่ถูกต้อง ส่งผลให้เกิดประสิทธิภาพและประสิทธิผลในการทำงาน ผู้จัดทำหวังเป็นอย่างยิ่งว่า คู่มือการปฏิบัติงานเล่มนี้จะเป็นประโยชน์สำหรับผู้ปฏิบัติงานด้านการรับสมัครบุคคลเพื่อคัดเลือกเข้าศึกษาในระดับปริญญาตรี มหาวิทยาลัยพะเยา สามารถนำไปปฏิบัติงานได้จริงตามแผนการดำเนินงานและขั้นตอนการทำงานได้อย่างถูกต้อง ครบถ้วน รวมทั้งช่วยลดข้อผิดพลาดในการปฏิบัติงานแก่บุคลากรที่เกี่ยวข้อง และผู้สนใจต่อไป ตลอดจนสามารถถ่ายทอดองค์ความรู้แก่ผู้รับบริการได้

นางสาวชลล่สีมาณ์ พรหมแสน

ตำแหน่งนักวิชาการศึกษา ระดับปฏิบัติการ

สังกัดงานรับเข้าศึกษา กองบริการการศึกษา

มหาวิทยาลัยพะเยา

## สารบัญ

บทที่	หน้า
<b>1 บทนำ</b> .....	1
ความเป็นมาและความสำคัญ .....	1
วัตถุประสงค์ .....	5
ขอบเขตของการจัดทำคู่มือ .....	5
นิยามศัพท์เฉพาะ .....	6
<b>2 บทบาทหน้าที่ความรับผิดชอบ</b> .....	7
โครงสร้างการบริหารจัดการ .....	7
โครงสร้างองค์กรฝ่ายวิชาการ .....	15
โครงสร้างการบริหารงานฝ่ายวิชาการ .....	16
โครงสร้างการปฏิบัติงานงานรับเข้าศึกษา .....	17
บทบาทหน้าที่ความรับผิดชอบ .....	18
ลักษณะงานที่ปฏิบัติ .....	20
<b>3 หลักเกณฑ์ วิธีปฏิบัติงานและเงื่อนไข</b> .....	28
หลักเกณฑ์และวิธีปฏิบัติ .....	28
หลักสูตรการจัดการเรียนการสอน .....	28
การรับสมัครบุคคลเพื่อคัดเลือกเข้าศึกษาในมหาวิทยาลัยพะเยา .....	29
กฎหมายที่เกี่ยวข้องและหลักเกณฑ์ วิธีการตามกฎหมายกำหนด .....	33
ข้อควรระวังในการปฏิบัติงาน .....	37
<b>4 กระบวนการและขั้นตอนการปฏิบัติงาน</b> .....	39
แผนการปฏิบัติงาน .....	39
ขั้นตอนการทำประกาศรับสมัครเข้าศึกษา .....	41
ปฏิทินการรับสมัครบุคคลเพื่อคัดเลือกเข้าศึกษาในระดับปริญญาตรี มหาวิทยาลัยพะเยา ประจำปีการศึกษา 2566 .....	50

## สารบัญ (ต่อ)

บทที่	หน้า
5 ปัญหาอุปสรรคและแนวทางแก้ไขและการพัฒนางาน .....	53
ปัญหาอุปสรรค และแนวทางแก้ไขปัญหา .....	53
ข้อเสนอแนะเพื่อการพัฒนา.....	56
บรรณานุกรม.....	57
ภาคผนวก.....	59
ภาคผนวก ก วาระการประชุมการรับเข้าศึกษาและเกณฑ์การคัดเลือกเข้าศึกษา ในมหาวิทยาลัยพะเยา ประจำปีการศึกษา 2566 .....	60
ภาคผนวก ข หนังสือขอสำรวจจำนวนรับนิสิตและคุณสมบัติการรับสมัครบุคคล เพื่อคัดเลือกเข้าศึกษาในมหาวิทยาลัยพะเยา ระดับปริญญาตรี ประจำปีการศึกษา 2566.....	130
ภาคผนวก ค ประกาศรับสมัครบุคคลเพื่อคัดเลือกเข้าศึกษาในมหาวิทยาลัยพะเยา ระดับปริญญาตรี ประจำปีการศึกษา 2566.....	133
ประวัติผู้เขียน .....	345

## สารบัญตาราง

ตาราง		หน้า
1	แสดงกลุ่มงานและลักษณะการดำเนินงานของแต่ละงานของกองบริการการศึกษา .....	10
2	แสดงขั้นตอนการทำประกาศรับสมัครเข้าศึกษา.....	43
3	แสดงปฏิทินการดำเนินการคัดเลือกบุคคลเข้าศึกษา ประจำปีการศึกษา 2566 รอบที่ 1 แฟ้มสะสมผลงาน (Portfolio).....	50
4	แสดงปฏิทินการดำเนินการคัดเลือกบุคคลเข้าศึกษา ประจำปีการศึกษา 2566 รอบที่ 2 โควตา (Quota).....	51
5	แสดงปฏิทินการดำเนินการคัดเลือกบุคคลเข้าศึกษา ประจำปีการศึกษา 2566 รอบที่ 3 แอดมิชชั่น (Admission).....	51
6	แสดงปฏิทินการดำเนินการคัดเลือกบุคคลเข้าศึกษา ประจำปีการศึกษา 2566 รอบที่ 4 รับตรงอิสระ (Direct Admission).....	52
7	แสดงปัญหาอุปสรรค และแนวทางแก้ไขปัญหา.....	53



## สารบัญภาพ

ภาพ		หน้า
1	แสดงโครงสร้างองค์กรฝ่ายวิชาการ.....	15
2	แสดงโครงสร้างการบริหารงานฝ่ายวิชาการ.....	16
3	แสดงโครงสร้างการปฏิบัติงานงานรับเข้าศึกษา.....	17



## บทที่ 1

### บทนำ

#### ความเป็นมาและความสำคัญ

สถานการณ์การเปลี่ยนแปลงของโลกที่มีผลต่อทิศทางการพัฒนาประเทศในระยะแผนพัฒนาเศรษฐกิจและสังคมแห่งชาติ ฉบับที่ 13 (พ.ศ. 2566-2570) สะท้อนให้เห็นว่าประเทศไทยยังต้องเผชิญกับการเปลี่ยนแปลงทั้งภายในและภายนอกที่มีผลกระทบต่อการพัฒนาประเทศ แม้ว่าในสังคมประเทศไทยจะมีการพัฒนาทั้งในระดับครอบครัว ชุมชน และสังคม แต่ยังไม่เพียงพอต่อการเปลี่ยนแปลงในอนาคตได้อย่างมีประสิทธิภาพ ส่งผลทำให้เผชิญกับความเสี่ยงของโครงสร้างเศรษฐกิจที่ไม่สามารถรองรับการเติบโตได้อย่างยั่งยืน จึงจำเป็นต้องมีการพัฒนาประเทศให้เข้มแข็งขึ้น ภายใต้หลักปรัชญาของเศรษฐกิจพอเพียงเพื่อให้สามารถปรับตัวรองรับผลกระทบจากการเปลี่ยนแปลงในอนาคตได้อย่างยั่งยืน การศึกษาเป็นรากฐานและหัวใจที่สำคัญในการพัฒนาทรัพยากรมนุษย์ ซึ่งเป็นทรัพยากรที่มีความสำคัญของสังคม เพื่อให้มีคุณภาพและคุณลักษณะที่พึงประสงค์สามารถดำรงชีวิตอยู่ในสังคมได้อย่างมีความสุขทันต่อสถานการณ์การเปลี่ยนแปลงที่เกิดขึ้นอย่างรวดเร็วและฉับพลันในหลากหลายมิติทั้งทางสังคม เศรษฐกิจ และการเมือง อีกทั้งความก้าวหน้าทางเทคโนโลยีการสื่อสารการคมนาคม และวิทยาการต่าง ๆ รวมถึงการแข่งขันทางด้านเศรษฐกิจทั้งภายในและภายนอกประเทศ ส่งผลทำให้แต่ละประเทศต้องพยายามปรับเปลี่ยนรูปแบบในการพัฒนาประเทศและดำเนินนโยบายให้ก้าวทันต่อกระแสความเปลี่ยนแปลงที่เกิดขึ้น เพื่อให้ประเทศของตนสามารถยืนหยัดอยู่ได้ในสังคมโลกอย่างยั่งยืน คุณภาพของประชากรเป็นปัจจัยสำคัญที่จะสนับสนุนการขับเคลื่อนนโยบายไปสู่ความสำเร็จและสามารถแข่งขันกับนานาชาติได้ การที่ประเทศจะเจริญก้าวหน้าได้จำเป็นต้องมีทรัพยากรมนุษย์ที่มีความรู้ ความคิด และความสามารถจำนวนมาก ดังนั้นการศึกษาจึงเป็นกระบวนการในการสร้างเสริมบุคคลให้มีลักษณะที่พึงประสงค์จึงเป็นสิ่งจำเป็นและสำคัญยิ่งในประเทศไทย (สำนักงานคณะกรรมการพัฒนาเศรษฐกิจและสังคมแห่งชาติ, 2566)

กองบริการการศึกษา มหาวิทยาลัยพะเยา มีหน้าที่หลักในการสนับสนุนการดำเนินงานตามพันธกิจของมหาวิทยาลัย ด้านการจัดการเรียนการสอนและการให้บริการด้านวิชาการแก่อาจารย์ นิสิต และบุคคลทั่วไป ตามมาตรา 6 ของพระราชบัญญัติมหาวิทยาลัยพะเยา พ.ศ. 2553 ให้มหาวิทยาลัยเป็นสถานศึกษาทางวิชาการและวิชาชีพชั้นสูงมีวัตถุประสงค์ให้การศึกษา ส่งเสริมและพัฒนาวิชาการ

และวิชาชีพชั้นสูง ทำการสอน ทำการวิจัย ให้บริการทางวิชาการแก่สังคม ให้โอกาสทางการศึกษา แก่ประชาชน และทะนุบำรุงศิลปและวัฒนธรรม เพื่อประโยชน์ต่อการพัฒนาชุมชน สังคม และประเทศชาติ โดยหน้าที่ความรับผิดชอบหลักของกองบริการการศึกษามีดังนี้ 1) ประชาสัมพันธ์ และดำเนินการคัดเลือก บุคคลเข้าศึกษาต่อในมหาวิทยาลัยพะเยา 2) ให้บริการด้านวิชาการ และการจัดการเรียนการสอนของ มหาวิทยาลัยพะเยา 3) เป็นแหล่งสารสนเทศทางด้านวิชาการ และข้อมูลทางการศึกษาอย่างเป็นระบบด้วย เทคโนโลยีที่ทันสมัย 4) ให้บริการนิสิตอาจารย์ บุคลากร และหน่วยงานด้วยระบบสารสนเทศที่ทันสมัย 5) สนับสนุน ส่งเสริมและพัฒนาบุคลากรสายวิชาการด้านการจัดการเรียนการสอน 6) สนับสนุน การพัฒนาหลักสูตรของมหาวิทยาลัยให้เป็นไปตามเกณฑ์มาตรฐานหลักสูตร และนโยบายของมหาวิทยาลัย ทั้งในระดับปริญญาและการจัดการศึกษาในลักษณะอื่น 7) ดำเนินงานด้านการประกันคุณภาพการศึกษา และการจัดการความรู้ด้านวิชาการ 8) สนับสนุนส่งเสริมและพัฒนาความเป็นสากล ของนิสิตมหาวิทยาลัยพะเยา และ 9) พัฒนาบุคลากร ให้มีจิตบริการ เชี่ยวชาญในงาน ทำงานเป็นทีม กองบริการการศึกษาได้แบ่งกลุ่ม งานออกเป็น 8 งาน ดังนี้

1. งานธุรการ
2. งานรับเข้าศึกษา
3. งานทะเบียนนิสิต
4. งานพัฒนาหลักสูตร
5. งานสนับสนุนวิชาการ
6. งานพัฒนาระบบสารสนเทศทางวิชาการ
7. งานวิเทศสัมพันธ์
8. งานส่งเสริมสมรรถนะและทักษะการทำงาน

มหาวิทยาลัยพะเยามีการจัดการเรียนการสอนทั้งระดับประกาศนียบัตร ปริญญาตรี ปริญญาโท และปริญญาเอก ใน 3 กลุ่มสาขาวิชา ได้แก่ กลุ่มสาขาวิชาทางด้านวิทยาศาสตร์และเทคโนโลยี (Science and Technologies) กลุ่มสาขาวิชาทางด้านวิทยาศาสตร์สุขภาพ (Health Science) และกลุ่มสาขาวิชา ทางด้านมนุษยศาสตร์และสังคมศาสตร์ (Humanities and Social Science) มหาวิทยาลัยพะเยามุ่งเน้น การพัฒนาไปสู่การเป็นมหาวิทยาลัยสมบูรณ์แบบ (Comprehensive University) จัดการเรียนการสอน ครอบคลุมทุกสาขาวิชา เพื่อรับใช้สังคมโดยมุ่งปฏิบัติภารกิจด้านการผลิตบัณฑิตที่มีคุณภาพและได้ มาตรฐานสากลสู่ประชาคมเศรษฐกิจอาเซียน มีการจัดการเรียนการสอนทั้งในระดับประกาศนียบัตร ปริญญาตรี ปริญญาโท และปริญญาเอก มากกว่า 100 หลักสูตร/สาขาวิชา ประกอบด้วย 17 คณะ

2 วิทยาลัย 1 วิทยาเขต (วิทยาเขตเชียงราย) โดยวิทยาลัยการจัดการ จัดการเรียนการสอนระดับบัณฑิตศึกษา ณ กรุงเทพมหานคร

กองบริการการศึกษามีโครงสร้างการบริหารงานประกอบไปด้วย อธิการบดี เป็นผู้บังคับบัญชาสูงสุด รองอธิการบดีฝ่ายวิชาการ ผู้อำนวยการกองบริการการศึกษา เป็นผู้บังคับบัญชาตามลำดับชั้น การดำเนินงานของกองบริการการศึกษา มหาวิทยาลัยพะเยา เป็นการบริการให้กับนิสิตตั้งแต่แรกเข้าศึกษาจนกระทั่งนิสิตสำเร็จการศึกษา (กองบริการการศึกษา มหาวิทยาลัยพะเยา, 2566) การบริหารงานในกองบริการการศึกษาของมหาวิทยาลัยพะเยาเป็นกระบวนการที่ใช้ในการดำเนินงานและจัดการทรัพยากรที่เกี่ยวข้องกับการให้บริการการศึกษาแก่นิสิตและชุมชนภายในมหาวิทยาลัย ดังนั้นการบริหารงานในกองบริการการศึกษา มหาวิทยาลัยพะเยา จะปฏิบัติตามหลักการและกระบวนการที่ได้กำหนดไว้เป็นขั้นตอนหลัก ๆ ดังนี้

1. กองบริการการศึกษาจะต้องวางแผนกิจกรรมและโครงการต่าง ๆ ที่เกี่ยวข้องกับการให้บริการการศึกษา เช่น การจัดกิจกรรมส่งเสริมการเรียนรู้ การจัดอบรมหรือสัมมนา หรือการสนับสนุนกิจกรรมทางวิชาการ เป็นต้น
2. การบริหารจัดการทรัพยากรทั้งทรัพยากรบุคคลและทรัพยากรงบประมาณเป็นสิ่งสำคัญในการดำเนินงาน โดยต้องสร้างและบริหารจัดการทรัพยากรบุคคลที่เหมาะสม รวมถึงการจัดสรรงบประมาณให้เหมาะสมกับโครงการและกิจกรรมต่าง ๆ
3. กองบริการการศึกษามีหน้าที่ดูแลและสนับสนุน นิสิตทั้งในเรื่องการเรียนการสอนและกิจกรรมที่เกี่ยวข้อง เช่น การให้คำปรึกษาทางการศึกษา การจัดกิจกรรมพัฒนานิสิต หรือการให้คำแนะนำทางสังคม
4. การบริหารงานในกองบริการการศึกษาต้องสร้างความร่วมมือกับหน่วยงานภายในมหาวิทยาลัยและชุมชนภายนอก เพื่อให้มีการแลกเปลี่ยนข้อมูลและทรัพยากรที่มีประสิทธิภาพ เช่น การเข้าร่วมโครงการร่วมกันกับสถาบันการศึกษาอื่น ๆ หรือการจัดกิจกรรมร่วมกับองค์กรภาคเอกชน
5. การประเมินผลเป็นขั้นตอนสำคัญในการบริหารงาน เพื่อปรับปรุงและพัฒนากระบวนการทำงานให้ดียิ่งขึ้น จะมีการสำรวจความคิดเห็นจากผู้เรียน ประเมินผลโครงการ หรือดำเนินการปรับปรุงอย่างต่อเนื่อง

การปฏิบัติงานของงานรับเข้าศึกษาเพื่อดำเนินการรับสมัครบุคคลเพื่อคัดเลือกเข้าศึกษาทั้งในระดับประกาศนียบัตร ปริญญาตรี ปริญญาโท และปริญญาเอก มหาวิทยาลัยพะเยา มีภารกิจครอบคลุมตั้งแต่การแนะแนวการศึกษาการประชาสัมพันธ์หลักสูตร/สาขาวิชา การส่งเสริมและสร้างเครือข่ายสถานศึกษา การคัดเลือกบุคคลเข้าศึกษา ซึ่งการบริหารงานเพื่อให้ภารกิจด้านต่าง ๆ

ของงานรับเข้าศึกษา ภายใต้โครงสร้างการบริหารงานและโครงสร้างองค์กรดังกล่าวจึงมีความสำคัญเป็นอย่างยิ่ง เนื่องจากเป็นหน่วยงานที่มีบทบาทหน้าที่ที่สำคัญต่อการรับเข้านิสิตใหม่ ซึ่งเป็นปัจจัยที่สำคัญต่อกระบวนการผลิตบัณฑิตของมหาวิทยาลัยพะเยา โดยมหาวิทยาลัยพะเยามีนโยบายกระจายโอกาสทางการศึกษาให้นักเรียนในภูมิภาคต่าง ๆ ให้ได้รับการศึกษาเท่าเทียมกับนักเรียนที่อยู่ในเมือง โดยให้โอกาสนักเรียนตามภูมิภาคต่าง ๆ ได้มีโอกาสเข้าเรียนในหลักสูตร สาขาวิชาที่ตนเองสนใจ หรือชอบ ตามศักยภาพของนักเรียนเพราะมหาวิทยาลัยเชื่อว่าเมื่อนักเรียนสำเร็จการศึกษาในระดับอุดมศึกษาแล้ว จะเป็นบัณฑิตที่มีคุณภาพสามารถนำความรู้ไปใช้ประกอบอาชีพในอนาคตได้อย่างมีความสุขและมีคุณภาพต่อไป

การรับสมัครนิสิตเป็นกระบวนการที่สำคัญและเป็นกระบวนการแรกที่ทำเนิการคัดเลือกบุคคลเข้ามาเป็นนิสิต เป็นการดำเนินงานร่วมกันระหว่างกองบริการการศึกษาและหน่วยงานต่าง ๆ ที่เกี่ยวข้องภายในมหาวิทยาลัยเพื่อให้ได้นิสิตที่มีคุณภาพตรงตามคุณลักษณะ ความต้องการและคุณสมบัติเฉพาะของแต่ละหลักสูตร/สาขาวิชาที่กำหนดไว้ตามเกณฑ์กรอบมาตรฐานคุณวุฒิระดับอุดมศึกษา (มคอ. 2) ซึ่งการรับนิสิตเข้าศึกษาเริ่มแรกเป็นระบบคัดเลือกเข้าอุดมศึกษากลาง UCAS (ปี 2543-2548) ซึ่งมักเรียกกันว่า การสอบเอ็นทรานซ์ องค์กรและหน่วยงานในสังกัดทบวงมหาวิทยาลัยหรือกระทรวงการอุดมศึกษา วิทยาศาสตร์ วิจัยและนวัตกรรม (ปัจจุบัน) และสถาบันอุดมศึกษาของไทยก็ได้ร่วมมือกันปรับปรุงระบบอย่างต่อเนื่องเป็นระบบแอดมิสชันส์กลาง ซึ่งสามารถแบ่งออกเป็น 3 เวอร์ชันตามกระบวนการรับสมัครและเกณฑ์การคัดเลือกบุคคลเข้าศึกษาในสถาบันอุดมศึกษา คือ ระบบแอดมิสชันส์กลาง ระยะที่ 1 (ปี 2549-2552) ระบบแอดมิสชันส์กลาง ระยะที่ 2 (ปี 2553-2560) และระบบแอดมิสชันส์กลาง TCAS (ปี 2561-ปัจจุบัน) สำหรับการรับนิสิตก่อนปีการศึกษา 2561จะแบ่งเป็น 2 ส่วน คือ การรับตรงโดยมหาวิทยาลัย และการรับสมัครแบบ Admissions เป็นการรับโดยสมาคมที่ประชุมอธิการบดีแห่งประเทศไทย (ทปอ.) ซึ่งจะมีการยืนยันสิทธิ์ผ่านระบบ Clearing House และสละสิทธิ์ได้เพียง 1 ครั้ง ก่อนรับสมัครแบบ Admissions (กรณีกา ฉิมพันธุ์, 2564)

กระบวนการรับนิสิตได้มีการเปลี่ยนแปลงระบบรับสมัครโดยใช้ระบบรับสมัครตามระบบ TCAS (Thai University Center Admission System) ตั้งแต่ปีการศึกษา 2561 โดยมีการดำเนินการรับสมัคร 5 รอบ และในปีการศึกษา 2566 มีการเปลี่ยนแปลงการดำเนินการรับสมัครเหลือเพียง 4 รอบ ได้แก่ รอบที่ 1 (Portfolio) ยื่นด้วยแฟ้มสะสมผลงาน ไม่มีการสอบข้อเขียนและให้มหาวิทยาลัยคัดเลือกเด็กโดยตรง รอบที่ 2 (Quota) รับแบบโควตา ที่เหมาะสำหรับเด็กที่อยู่ในพื้นที่หรือภาคที่มีโควตาโรงเรียน และโครงการความสามารถพิเศษ รอบที่ 3 (Admissions) การรับแบบแอดมิชชัน เลือกได้ 4 สาขา โดยมีลำดับ คล้าย ๆ กับระบบ Admission เดิม และรอบที่ 4 (Direct Admissions) รับตรงแบบอิสระ

ซึ่งบางแห่งเรียกว่า รอบเก็บตก คัดเลือกโดยสถาบัน/มหาวิทยาลัยโดยตรงเป็นการเพิ่มโอกาสให้เด็กที่มีเรียนในสถาบันที่ต้องการเพิ่มมากขึ้น โดยมีการยืนยันสิทธิ์เข้าศึกษาผ่านระบบ Clearing House ในทุกรอบการรับสมัคร เพื่อให้เป็นไปตามหลักเกณฑ์ที่กำหนดไว้ คือ นักเรียน 1 คน มีสิทธิ์ 1 สิทธิ์ เท่าเทียมกัน ดังนั้น เมื่อระบบรับสมัครของประเทศไทยมีการเปลี่ยนแปลง จึงมีความจำเป็นที่มหาวิทยาลัยต้องทำความเข้าใจในขั้นตอน กระบวนการ และเงื่อนไขในการดำเนินการรับสมัครในแต่ละรอบของการรับสมัครให้ชัดเจน เพื่อการดำเนินงานที่ถูกต้อง รวดเร็ว ประกอบกับการดำเนินงานดังกล่าวต้องมีความละเอียดรอบคอบ และปฏิบัติตามระเบียบอย่างเคร่งครัด ซึ่งอาจก่อให้เกิดความไม่พึงพอใจและมีการร้องเรียนตามมาได้ และที่สำคัญการรับนิสิตเข้าศึกษาใหม่เป็นปัจจัยที่สำคัญต่อกระบวนการผลิตบัณฑิตของมหาวิทยาลัยพะเยา รวมทั้งการจัดกิจกรรมต่าง ๆ ที่สนับสนุนและส่งเสริมเพื่อให้การรับนิสิตเข้าศึกษาดังกล่าวประสบผลสำเร็จ (กรรณิกา ฉิมพันธุ์, 2564)

จากการเปลี่ยนแปลงการดำเนินงานและลักษณะของการปฏิบัติงานดังกล่าว ผู้จัดทำได้เล็งเห็นความสำคัญของการดำเนินงานที่ผู้ปฏิบัติต้องมีความรู้ ความสามารถ และความเข้าใจในขั้นตอนการรับสมัครบุคคลเพื่อคัดเลือกเข้าศึกษาในระดับปริญญาตรี มหาวิทยาลัยพะเยา แต่ละประเภทและแต่ละรอบการรับสมัคร เพื่อให้เป็นการปฏิบัติงานเป็นไปตามระเบียบมหาวิทยาลัยอย่างมีประสิทธิภาพตามแนวทางการดำเนินงานของกองบริการการศึกษา โดยมีการศึกษาข้อมูล เกณฑ์และเงื่อนไขการรับสมัครรวมทั้งแนวทางและขั้นตอนการปฏิบัติงาน ตลอดจนข้อเสนอแนะเกี่ยวกับวิธีปฏิบัติงาน จึงได้จัดทำคู่มือการปฏิบัติงานเพื่อเป็นประโยชน์สำหรับผู้ปฏิบัติงาน ให้การปฏิบัติงานมีความถูกต้อง เป็นมาตรฐานเดียวกัน โดยผู้ปฏิบัติงานทราบและเข้าใจ รวมทั้งลดข้อผิดพลาดในการปฏิบัติงาน

### วัตถุประสงค์

1. เพื่อเป็นแนวทางในการปฏิบัติงานสำหรับผู้ปฏิบัติงานให้สามารถปฏิบัติงานแทนกันได้
2. เพื่อให้การปฏิบัติงานเป็นไปตามมาตรฐานเดียวกัน และลดการผิดพลาดในการปฏิบัติงาน
3. เพื่อเป็นเครื่องมือในการศึกษาข้อมูล และเอกสารอ้างอิงในการปฏิบัติงานของบุคลากรและผู้สนใจทั่วไป

### ขอบเขตของการจัดทำคู่มือ

คู่มือการปฏิบัติงาน เรื่อง การจัดทำประกาศรับสมัครบุคคลเพื่อคัดเลือกเข้าศึกษาในระดับปริญญาตรี มหาวิทยาลัยพะเยา ฉบับนี้มีเนื้อหาครอบคลุมขั้นตอนในการจัดทำประกาศการรับสมัครบุคคลเพื่อคัดเลือกเข้าศึกษาในระดับปริญญาตรี มหาวิทยาลัยพะเยา สังกัดกองบริการการศึกษา งานรับเข้าศึกษา ผู้ปฏิบัติงาน

และผู้รับผิดชอบทั้งในระดับคณะและหน่วยงานที่เกี่ยวข้อง เนื่องจากการดำเนินรับสมัครมีขั้นตอนและวิธีดำเนินงานใกล้เคียงกัน ซึ่งผู้เขียนได้อธิบายรายละเอียดการปฏิบัติงาน เช่น ผู้รับผิดชอบ ขั้นตอนการดำเนินงาน ระยะเวลา และวิธีปฏิบัติงาน โดยมีเอกสารที่เกี่ยวข้องอ้างอิงไว้ในภาคผนวกเป็นตัวอย่างให้ผู้ปฏิบัติงานและผู้รับผิดชอบได้ศึกษา เพื่อให้การประสานงานเป็นไปด้วยความสะดวก ถูกต้อง และรวดเร็วตามเกณฑ์และเงื่อนไขในการรับนิสิตแต่ละรอบ และโครงการของมหาวิทยาลัยพะเยา

### นิยามศัพท์เฉพาะ

**ประกาศรับสมัครเข้าศึกษา** หมายถึง การเผยแพร่และประกาศเพื่อให้สาธารณชนหรือหน่วยงานทั้งภายในและภายนอกทราบข่าวสารในเรื่องเดียวกันอย่างแพร่หลาย โดยอาศัยสื่อหลากหลายชนิด เช่น เว็บไซต์ แผ่นพับ เพจ และ Facebook เป็นต้น เพื่อให้ทราบว่ามหาวิทยาลัยต้องการรับสมัครนักเรียนหรือบุคคลเข้าศึกษา โดยประกาศรับสมัครนั้นจะประกอบด้วย คุณสมบัติของผู้สมัคร เกณฑ์การรับ จำนวนรับ วัน เวลา ในการรับสมัคร รวมถึงปฏิทินการรับสมัครเข้าศึกษา

**ปีการศึกษา** หมายถึง วันที่ 1 ตุลาคม - วันที่ 31 มิถุนายน ของทุกปี

**โครงการรับนิสิต** หมายถึง โครงการที่เปิดรับสมัครบุคคลเพื่อคัดเลือกเข้าศึกษาในระดับปริญญาตรี มหาวิทยาลัยพะเยา

**ปฏิทินการคัดเลือกบุคคลเข้าศึกษา** หมายถึง ปฏิทินการดำเนินการคัดเลือกบุคคลเข้าศึกษาในระดับปริญญาตรี มหาวิทยาลัยพะเยา

**แผนการรับนิสิต** หมายถึง จำนวนรับนิสิตเข้าศึกษาในระดับปริญญาตรี มหาวิทยาลัยพะเยา ตามเกณฑ์กรอบมาตรฐานคุณวุฒิระดับอุดมศึกษา (มคอ. 2)

**คุณสมบัติของแต่ละหลักสูตร/สาขาวิชา และองค์ประกอบการคัดเลือก** หมายถึง คุณสมบัติการรับสมัครเข้าศึกษา และองค์ประกอบการคัดเลือกที่คณะได้พิจารณาผ่านการประชุมหารือการรับเข้าศึกษาและเกณฑ์การคัดเลือกในแต่ละปีการศึกษาของการประกาศรับสมัครเข้าศึกษาในแต่ละปีการศึกษา

## บทที่ 2

### บทบาทหน้าที่ความรับผิดชอบ

#### โครงสร้างการบริหารจัดการ

กองบริการการศึกษา มหาวิทยาลัยพะเยา เมื่อครั้งยังเป็นมหาวิทยาลัยนเรศวร วิทยาเขตสารสนเทศพะเยา (ตั้งแต่ปี พ.ศ. 2542) ใช้ชื่อว่า ส่วนงานวิชาการ ตั้งอยู่ ณ อาคารสำนักงานอธิการบดี เลขที่ 19 หมู่ 2 ตำบลแม่กาอำเภอเมือง จังหวัดพะเยา ต่อมาในปี พ.ศ. 2544 ได้แบ่งหน่วยงานย่อยออกเป็น 3 หน่วย คือ หน่วยธุรการ หน่วยทะเบียนและประมวลผล และหน่วยส่งเสริมและพัฒนาวิชาการ และในปี พ.ศ. 2545 ได้แบ่งหน่วยงานย่อยออกเป็น 5 หน่วย ได้แก่ หน่วยธุรการ หน่วยทะเบียนและประมวลผล หน่วยส่งเสริมและพัฒนาวิชาการ หน่วยรับเข้า และหน่วยวิเทศสัมพันธ์ หลังจากนั้น เมื่อวันที่ 12 กรกฎาคม พ.ศ. 2553 พระบาทสมเด็จพระเจ้าอยู่หัวภูมิพลอดุลยเดชได้มีพระบรมราชโองการโปรดเกล้าฯ ให้ตราพระราชบัญญัติมหาวิทยาลัยพะเยา พ.ศ. 2553 ขึ้น และประกาศในราชกิจจานุเบกษา เมื่อวันที่ 16 กรกฎาคม พ.ศ. 2553 จึงถือได้ว่ามหาวิทยาลัยพะเยาได้แยกออกจากมหาวิทยาลัยนเรศวรอย่างเต็มรูปแบบ ส่วนงานวิชาการจึงได้รับการยกฐานะเป็นกองบริการการศึกษา ภายใต้โครงสร้างการบริหารกองบริการการศึกษา โดยได้มีการแบ่งหน่วยงานย่อยออกเป็น 6 งาน ดังต่อไปนี้ 1) งานธุรการ 2) งานพัฒนาหลักสูตร 3) งานรับเข้า 4) งานทะเบียนนิสิตและประมวลผล 5) งานสนับสนุนวิชาการ 6) งานวิเทศสัมพันธ์ ต่อมาในปี พ.ศ. 2556 มหาวิทยาลัยพะเยาได้อนุมัติให้เปลี่ยนชื่อ “งานรับเข้า” เป็น “งานรับเข้าศึกษา” และในปี พ.ศ. 2557 มหาวิทยาลัยพะเยาได้อนุมัติให้ปรับโครงสร้างการบริหารกองบริการการศึกษา ตามมติที่ประชุมคณะกรรมการบริหารมหาวิทยาลัยพะเยา ครั้งที่ 75 (9/2557) โดยอนุมัติให้รับบุคลากรจากโครงการจัดตั้งศูนย์การเรียนรู้อิเล็กทรอนิกส์มาปฏิบัติงานในกองบริการการศึกษา จึงได้มีการแบ่งโครงสร้างการบริหารกองบริการการศึกษาเป็น 7 งาน ดังต่อไปนี้ 1) งานธุรการ 2) งานพัฒนาหลักสูตร 3) งานรับเข้าศึกษา 4) งานทะเบียนนิสิตและประมวลผล 5) งานสนับสนุนวิชาการ 6) งานวิเทศสัมพันธ์ 7) งานส่งเสริมนวัตกรรมการจัดการเรียนการสอน ในเดือนพฤศจิกายน 2562 ได้มีปรับปรุงโครงสร้างงานระดับย่อยระดับงานภายในกองบริการการศึกษา ตามมติที่ประชุมคณะกรรมการบริหารมหาวิทยาลัยพะเยา ในคราวประชุมครั้งที่ 9/2562 เมื่อวันที่ 27 พฤศจิกายน 2562 โดยให้ปรับปรุงโครงสร้างหน่วยงานย่อย ระดับงาน ภายในกองบริการการศึกษา ดังนี้

1. โอนย้าย “งานวิเทศสัมพันธ์” ไปเป็นหน่วยงานย่อยระดับงาน ภายในกองกลาง

2. โอนย้าย “งานส่งเสริมนวัตกรรมและพัฒนาการจัดการเรียนการสอน” ไปเป็นหน่วยงานย่อยระดับงาน ภายในศูนย์บริการเทคโนโลยีสารสนเทศและการสื่อสาร และเปลี่ยนชื่อเป็น “งานผลิตสื่อ นวัตกรรม”

3. เปลี่ยนชื่อ “งานทะเบียนนิสิตและประมวลผล” เป็น “งานทะเบียนนิสิต”

4. จัดตั้ง “งานพัฒนาระบบสารสนเทศทางวิชาการ” เป็นหน่วยงานย่อยระดับงาน ภายในกองบริการการศึกษา

5. จัดตั้ง “งานประกันคุณภาพการศึกษา” เป็นหน่วยงานย่อยระดับงาน ภายในกองบริการการศึกษา โดยรับการโอนย้ายจากงานพัฒนาระบบคุณภาพและงานส่งเสริมงานสารสนเทศ ด้านการประกันคุณภาพการศึกษา กองบริหารงานวิจัย

ต่อมาเมื่อมติที่ประชุมคณะกรรมการบริหารมหาวิทยาลัยพะเยาในคราวประชุมครั้งที่ 23 (2/2563) เมื่อวันที่ 22 มกราคม 2563 อนุมัติให้งานวิเทศสัมพันธ์ พร้อมทั้งกรอบอัตรากำลัง จำนวน 4 อัตรา มาสังกัดกองบริการการศึกษา ตั้งแต่วันที่ 1 ตุลาคม 2563 เป็นต้นไป ดังนั้น กองบริการการศึกษา จึงมีการแบ่งโครงสร้างการบริหารกองบริการการศึกษาเป็น 8 งาน ดังต่อไปนี้ 1) งานธุรการ 2) งานพัฒนาหลักสูตร 3) งานรับเข้าศึกษา 4) งานทะเบียนนิสิต 5) งานสนับสนุนวิชาการ 6) งานประกันคุณภาพการศึกษา 7) งานพัฒนาระบบสารสนเทศทางวิชาการ 8) งานวิเทศสัมพันธ์

**ปรัชญา ปณิธาน และค่านิยม กองบริการการศึกษา**

**ปรัชญา**

“จิตบริการ งานคุณภาพ ประสิทธิภาพ สู่ความสำเร็จ”

**ปณิธาน**

“ปัญญาเพื่อความเข้มแข็งของชุมชน” (Wisdom for Community Empowerment)

**ค่านิยม**

Division Of Educational Services อุทิศตนด้วยทัศนคติที่ดี มีความกระตือรือร้น เต็มเปี่ยมไปด้วยความจริงใจ

D=Devote อุทิศ

O=Optimistic ทัศนคติที่ดี

E=Enthusiasm ความกระตือรือร้น

S=Sincerity ความจริงใจ

## วิสัยทัศน์ พันธกิจ และหน้าที่หลักตามพันธกิจ กองบริการการศึกษา

### วิสัยทัศน์

“กองบริการการการศึกษา เป็นหน่วยงานที่ให้บริการการศึกษา และสนับสนุนงานด้านวิชาการ อย่างมีคุณภาพ ด้วยระบบเทคโนโลยีสารสนเทศที่ทันสมัยและมีมาตรฐาน”

### พันธกิจ

1. ส่งเสริมและสนับสนุนการผลิตบัณฑิต
2. ส่งเสริมและสนับสนุนการบริการงานวิชาการ

### หน้าที่หลักตามพันธกิจ

1. ประชาสัมพันธ์ และดำเนินการคัดเลือกบุคคลเข้าศึกษาต่อในมหาวิทยาลัยพะเยา
2. ให้บริการด้านวิชาการ และการจัดการเรียนการสอนของมหาวิทยาลัยพะเยา
3. เป็นแหล่งสารสนเทศทางด้านวิชาการ และข้อมูลทางการศึกษาอย่างเป็นระบบด้วยเทคโนโลยีที่ทันสมัย
4. ให้บริการนิสิตอาจารย์ บุคลากร และหน่วยงานด้วยระบบสารสนเทศที่ทันสมัย
5. สนับสนุน ส่งเสริม และพัฒนาบุคลากรสายวิชาการด้านการจัดการเรียนการสอน
6. สนับสนุนการพัฒนาหลักสูตรของมหาวิทยาลัยให้เป็นไปตามเกณฑ์มาตรฐานหลักสูตร และนโยบายของมหาวิทยาลัยทั้งในระดับปริญญาและการจัดการศึกษาในลักษณะอื่น
7. ดำเนินงานด้านการประกันคุณภาพการศึกษาและการจัดการความรู้
8. สนับสนุนส่งเสริมและพัฒนาความเป็นสากลของนิสิตมหาวิทยาลัยพะเยา
9. พัฒนาบุคลากร ให้มีจิตบริการ เชี่ยวชาญในงาน ทำงานเป็นทีม

มหาวิทยาลัยพะเยา ได้กำหนดพันธกิจหลักที่สอดคล้องกับแผนการผลิตและพัฒนากำลังคนระดับสูงเฉพาะทางตามความต้องการของประเทศ พ.ศ. 2565–2569 รวมทั้งสอดคล้องกับแผนพัฒนา มหาวิทยาลัยพะเยา นโยบายและวิสัยทัศน์มหาวิทยาลัยพะเยาที่มีเป้าหมายในการพลิกโฉมมหาวิทยาลัยให้สอดคล้องกับการพลิกโฉมประเทศ (Reinvent the nation) เพื่อสร้างและพัฒนาคนในศตวรรษที่ 21 กองบริการการศึกษา มหาวิทยาลัยพะเยา จึงได้กำหนดพันธกิจหลักและประเด็นยุทธศาสตร์เพื่อการพัฒนา ระบบการบริหารงานที่ทันสมัย มีประสิทธิภาพ โปร่งใส และมีธรรมาภิบาล มุ่งเน้นสร้างความเข้มแข็งของสังคมด้วยการเตรียมคนไทยที่มีคุณภาพในศตวรรษที่ 21 พัฒนาระบบการสนับสนุนการศึกษาให้บรรลุเป้าหมายของมหาวิทยาลัย การพัฒนาหลักสูตรให้มีคุณภาพตามนโยบายของมหาวิทยาลัย รวมทั้งด้านการระบบสารสนเทศเพื่อสนับสนุนการจัดการศึกษาและให้บริการด้านวิชาการได้อย่างมีประสิทธิภาพ

ตามมาตรา 6 ของพระราชบัญญัติมหาวิทยาลัยพะเยา พ.ศ. 2553 ให้มหาวิทยาลัยเป็นสถานศึกษาทางวิชาการและวิชาชีพชั้นสูงมีวัตถุประสงค์ให้การศึกษา ส่งเสริมและพัฒนาวิชาการและวิชาชีพชั้นสูง ทำการสอน ทำการวิจัย ให้บริการทางวิชาการแก่สังคม ให้โอกาสทางการศึกษาแก่ประชาชน และทะนุบำรุงศิลปและวัฒนธรรม เพื่อประโยชน์ต่อการพัฒนาชุมชน สังคม และประเทศชาติ โดยแบ่งกลุ่มภารกิจตามโครงการบริหารและลักษณะงานภายในออกเป็น 8 งาน ได้แก่ 1) งานธุรการ 2) งานรับเข้าศึกษา 3) งานทะเบียนนิสิต 4) งานพัฒนาหลักสูตร 5) งานสนับสนุนวิชาการ 6) งานพัฒนาระบบสารสนเทศทางวิชาการ 7) งานวิเทศสัมพันธ์ 8) งานส่งเสริมสมรรถนะและทักษะการทำงาน โดยมีรายละเอียดในแต่ละกลุ่มงาน ดังตาราง 1 (กองบริการการศึกษา มหาวิทยาลัยพะเยา, 2566)

ตาราง 1 แสดงกลุ่มงานและลักษณะการดำเนินงานของแต่ละงานของกองบริการการศึกษา

กลุ่มงาน	ลักษณะการดำเนินงาน
1. งานธุรการ	<ol style="list-style-type: none"> <li>1. งานธุรการและงานสารบรรณ การร่างหนังสือและจัดทำหนังสือไปยังหน่วยงานที่เกี่ยวข้อง</li> <li>2. งานกำกับดูแล หรือการดำเนินงานด้านการรับ-ส่ง ติดตามหนังสือ</li> <li>3. งานการสำเนา แจกเวียนหนังสือ ระเบียบข้อบังคับ ประกาศ คำสั่ง</li> <li>4. งานการติดต่อประสานงานทั่วไป ด้านสารบรรณทั้งภายในและภายนอก</li> <li>5. งานงบประมาณ การเงินและบัญชี</li> <li>6. งานพัสดุครุภัณฑ์</li> <li>7. งานบุคลากร</li> <li>8. งานยานพาหนะ</li> <li>9. งานบริหารความเสี่ยง</li> <li>10. งานควบคุมภายใน</li> <li>11. ดำเนินโครงการ/กิจกรรมต่าง ๆ</li> <li>12. งานจัดทำแผนปฏิบัติการประจำปี</li> <li>13. งานติดตามและประเมินผลการดำเนินงานตามแผนปฏิบัติการประจำปี</li> </ol>

## ตาราง 1 (ต่อ)

กลุ่มงาน	ลักษณะการดำเนินงาน
	14. งานสรุปรายงานผลการดำเนินงานตามความ รับผิดชอบและขอบข่ายของงาน 15. จัดทำรายงานการประเมินตนเอง (SAR) การปฏิบัติหน้าที่ผู้บริหาร
2. งานรับเข้าศึกษา	1. การรับสมัครเข้าศึกษาในมหาวิทยาลัยพะเยา ระดับปริญญาตรี 2. การรับสมัครเข้าศึกษาในมหาวิทยาลัยพะเยา ระดับปริญญาตรี โครงการพิเศษ 3. การรับสมัครเข้าศึกษาในมหาวิทยาลัยพะเยา ระดับบัณฑิตศึกษา 4. การรับสมัครบุคคลเพื่อคัดเลือกเข้าอบรม หลักสูตรประกาศนียบัตรผู้ช่วยพยาบาล 5. การดำเนินโครงการผู้บริหารมหาวิทยาลัยพะเยา พบผู้บริหารสถานศึกษาและแนะแนวสัจจร 6. การดำเนินโครงการแนะแนวสัจจร 7. การดำเนินโครงการผู้บริหารสถานศึกษา และครูแนะแนวเยี่ยมชมมหาวิทยาลัยพะเยา 8. การจัดทำสื่อประชาสัมพันธ์การรับสมัคร เข้าศึกษาในมหาวิทยาลัยพะเยา
3. งานทะเบียนนิสิต	1. การสนับสนุนการจัดการเรียนการสอน 2. การจัดทำประวัติของนิสิต 3. การให้บริการออกเอกสารสำคัญต่าง ๆ
4. งานพัฒนาหลักสูตร	1. การจัดทำบันทึกข้อความเสนอต่อที่ประชุม คณะกรรมการชุดต่าง ๆ 2. การจัดทำคู่มือนิสิตมหาวิทยาลัยพะเยา 3. การสนับสนุนการจัดการศึกษาในลักษณะอื่น ๆ

## ตาราง 1 (ต่อ)

กลุ่มงาน	ลักษณะการดำเนินงาน
	4. การดำเนินงานตาม Super-kpi ที่งานพัฒนา หลักสูตรได้รับผิดชอบ
5. งานสนับสนุนวิชาการ	1. การจัดทำสื่อประชาสัมพันธ์และการดูแล Page Facebook 2. โครงการเตรียมความพร้อมด้านวิชาการ และทักษะการใช้ชีวิตในมหาวิทยาลัยของนิสิต ชั้นปีที่ 1 3. โครงการพัฒนาบุคลากรสายวิชาการ 4. โครงการหมวดศึกษาทั่วไป 5. โครงการสหกิจศึกษา 6. การดำเนินการจัดประชุมหมวดศึกษาทั่วไป และสหกิจศึกษา 7. การประชุมพิจารณาคัดเลือกนิสิตสหกิจศึกษา ดีเด่น และการประชุมพิจารณาคัดเลือก อาจารย์ ดีเด่นด้านการสอน 8. การจัดทำข้อสอบ 9. งานตรวจข้อสอบด้วยระบบคอมพิวเตอร์
6. งานพัฒนาระบบสารสนเทศทางวิชาการ	1. การพัฒนาและปรับปรุงระบบบริการการศึกษา (reg.up.ac.th) 2. การพัฒนาและปรับปรุงระบบฐานข้อมูล หลักสูตรตามกรอบมาตรฐานคุณวุฒิ ระดับอุดมศึกษาแห่งชาติ (tcf.up.ac.th) 3. การพัฒนาและปรับปรุงระบบครูแนะแนว และประมวลผลการรับเข้าศึกษา (โควตาครู แนะแนว/TCAS) 4. การพัฒนาและปรับปรุงระบบสร้างห้องเรียน ออนไลน์ (Microsoft Teams)

## ตาราง 1 (ต่อ)

กลุ่มงาน	ลักษณะการดำเนินงาน
	<p>4. การพัฒนาและปรับปรุงระบบสร้างห้องเรียนออนไลน์ (Microsoft Teams)</p> <p>5. การพัฒนาและปรับปรุงระบบจัดการสารสนเทศบัณฑิตศึกษา (grad.up.ac.th)</p> <p>6. การพัฒนาและปรับปรุงระบบบริหารจัดการวิทยานิพนธ์ (ithesis.up.ac.th)</p> <p>7. การพัฒนาและปรับปรุงระบบจัดการรายวิชาศึกษาทั่วไป สู่คนไทยพันธุ์ใหม่ (does.up.ac.th/ge)</p> <p>8. การพัฒนาและปรับปรุงระบบสหกิจศึกษา (coop.up.ac.th)</p> <p>9. การพัฒนาและปรับปรุงระบบลงทะเบียนบัณฑิตออนไลน์ (graduate.up.ac.th)</p> <p>10. การพัฒนาและปรับปรุงระบบจัดทำเอกสารสำคัญทางการศึกษาในรูปแบบดิจิทัล (Digital Transcript)</p> <p>11. การพัฒนาและปรับปรุงระบบประกันคุณภาพการศึกษา (qa.up.ac.th)</p> <p>12. การพัฒนาและปรับปรุงระบบออกใบประกาศนียบัตร สำหรับผู้เข้าร่วมโครงการต่างๆ</p> <p>13. การพัฒนาและปรับปรุงเว็บไซต์การรับเข้าศึกษา (admission.up.ac.th)</p> <p>14. การพัฒนาและปรับปรุงเว็บไซต์กองบริการการศึกษา (does.up.ac.th)</p>
7. งานวิเทศสัมพันธ์	<p>1. การขอหนังสือเดินทางชนิดราชการ</p> <p>2. การขอหนังสือรับรองฉบับภาษาอังกฤษ</p>

## ตาราง 1 (ต่อ)

กลุ่มงาน	ลักษณะการดำเนินงาน
	3. การประชาสัมพันธ์ข่าวสาร กิจกรรมเกี่ยวกับการต่างประเทศ 4. การรายงานตัวเมื่อพำนักในราชอาณาจักรครบ 90 วันของชาวต่างชาติ 5. การขอรับ/ขอขยายอายุ ใบอนุญาตการทำงาน ชาวต่างชาติ 6. การขอมีบัตรประจำตัวผู้เสียภาษีอากรของ ชาวต่างชาติ 7. โครงการพัฒนาภาษาอังกฤษ 8. การรับนักเรียนทุนพระราชทาน (กัมพูชา) โครงการพระราชทานความช่วยเหลือแก่ ราชอาณาจักรกัมพูชา ตามพระราชดำริสมเด็จพระกนิษฐาธิราชเจ้า กรมสมเด็จพระเทพรัตนราชสุดาฯ สยามบรมราชกุมารี 9. การต้อนรับอาคันตุกะ
8. งานส่งเสริมสมรรถนะและทักษะการทำงาน	1. การดำเนินการจัดประชุมหมวดศึกษาทั่วไป และสหกิจศึกษา 2. การประชุมพิจารณาคัดเลือกนิสิตสหกิจศึกษา ดีเด่น และการประชุมพิจารณาคัดเลือก อาจารย์ ดีเด่นด้านการสอน 3. การประเมินสู่อาจารย์มืออาชีพ UP-PSF (UP-PSF 1) 4. ด้านการสอนและการดำเนินงานหมวดวิชา ศึกษาทั่วไป 5. การดำเนินกิจกรรมการเรียนรู้การสอน กิจกรรม Design thinking และกิจกรรม Pitching 6. งานระบบ LMS หมวดวิชาศึกษาทั่วไป

## โครงสร้างองค์กรฝ่ายวิชาการ

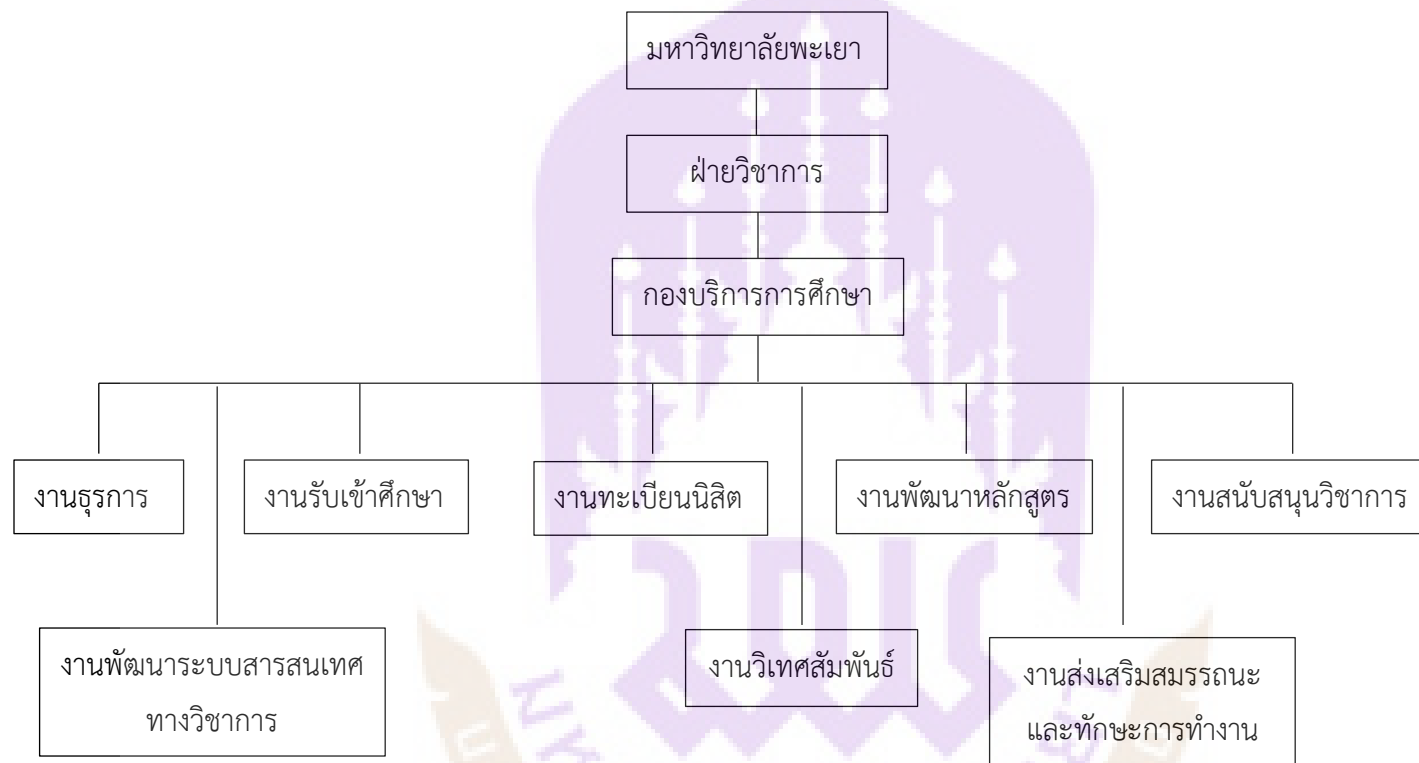

ภาพ 1 แสดงโครงสร้างองค์กรฝ่ายวิชาการ

ที่มา: กองบริการการศึกษา มหาวิทยาลัยพะเยา, 2566

## โครงสร้างการบริหารงานฝ่ายวิชาการ

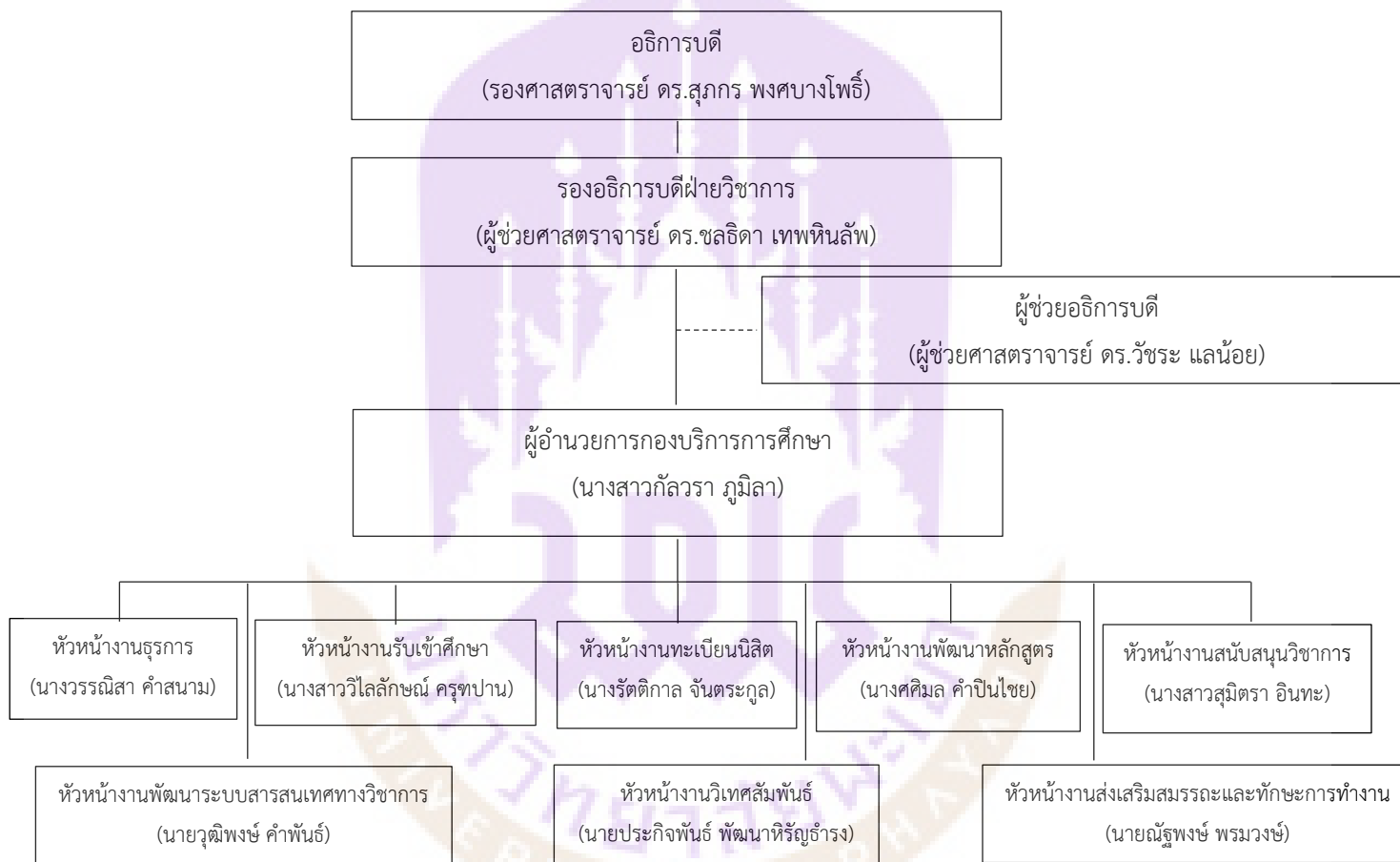

ภาพ 2 แสดงโครงสร้างการบริหารงานฝ่ายวิชาการ

ที่มา: กองบริการการศึกษา มหาวิทยาลัยพะเยา, 2566

โครงสร้างการปฏิบัติงานงานรับเข้าศึกษา

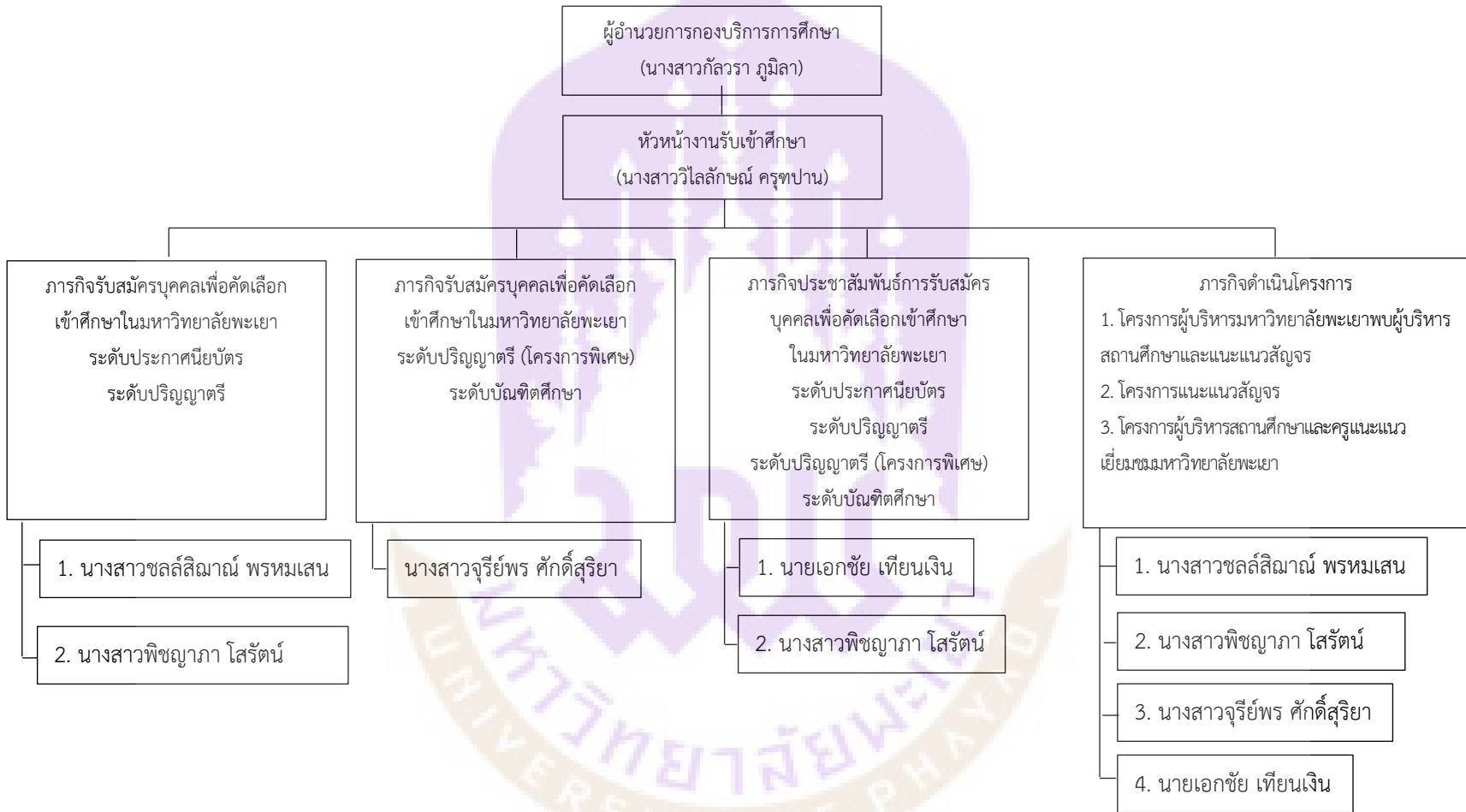

ภาพ 3 แสดงโครงสร้างการปฏิบัติงานงานรับเข้าศึกษา

ที่มา: กองบริการการศึกษา มหาวิทยาลัยพะเยา, 2566

## บทบาทหน้าที่ความรับผิดชอบ

ตามมาตรฐานกำหนดตำแหน่งของพนักงาน ประเภทสายสนับสนุน ที่กำหนดโดยคณะกรรมการข้าราชการพลเรือนในสถาบันอุดมศึกษา (ก.พ.อ.) เมื่อวันที่ 21 กันยายน 2553 ระบุหน้าที่บทบาทความรับผิดชอบของตำแหน่งสายงานวิชาการศึกษา ดังนี้ (กองการเจ้าหน้าที่ มหาวิทยาลัยพะเยา, 2566)

### 1. ลักษณะงานโดยทั่วไป

สายงานนี้ครอบคลุมถึงตำแหน่งต่าง ๆ ที่ปฏิบัติงานทางวิชาการศึกษา ซึ่งมีลักษณะงานที่ปฏิบัติเกี่ยวกับการศึกษา วิเคราะห์ สังเคราะห์ วิจัย และพัฒนาหลักสูตร โปรแกรมการสอน กระบวนการสอนและวิธีการสอนทุกระดับการศึกษาที่อยู่ในความควบคุมของทางสถาบันอุดมศึกษา การวัดผลและประเมินผลการศึกษา การพัฒนานิสิตนักศึกษา การบริการและสวัสดิการนิสิตนักศึกษา การให้บริการทางวิชาการ การทะนุบำรุงศิลปวัฒนธรรม การประกันคุณภาพการศึกษา การปรับปรุงมาตรฐานของสถานศึกษา การจัดการความรู้ การจัดและควบคุมพิพิธภัณฑสถานศึกษา การบริการและส่งเสริมการศึกษาโดยเทคโนโลยีทางการศึกษา การจัดเก็บและวิเคราะห์ข้อมูลสถิติทางการศึกษา การวางแผนการศึกษา การวิจัยทางการศึกษา การส่งเสริมและเผยแพร่การศึกษา และการปฏิบัติหน้าที่อื่นที่เกี่ยวข้อง

### 2. หน้าที่และความรับผิดชอบ

ปฏิบัติงานในฐานะผู้ปฏิบัติงานที่มีประสบการณ์ โดยใช้ความรู้ ความสามารถ ความชำนาญงาน ทักษะ และประสบการณ์สูงในงานด้านวิชาการศึกษา ปฏิบัติงานที่ต้องทำการศึกษา ค้นคว้า วิเคราะห์ สังเคราะห์ หรือวิจัยเพื่อการปฏิบัติงาน หรือพัฒนางาน หรือแก้ไขปัญหาในงานที่มีความยุ่งยาก และมีขอบเขตกว้างขวาง และปฏิบัติงานอื่นตามที่ได้รับมอบหมาย หรือปฏิบัติงานในฐานะหัวหน้างาน มีหน้าที่และความรับผิดชอบในการควบคุมการปฏิบัติงานด้านวิชาการศึกษาที่มีขอบเขตเนื้อหาของงาน หลากหลาย และมีขั้นตอนการทำงานที่ยุ่งยากซับซ้อนค่อนข้างมาก โดยต้องกำหนดแนวทางการทำงานที่เหมาะสมกับสถานการณ์ ตลอดจนกำกับ ตรวจสอบผู้ปฏิบัติเพื่อให้งานที่รับผิดชอบสำเร็จตามวัตถุประสงค์ และปฏิบัติหน้าที่อื่นตามที่ได้รับมอบหมาย โดยมีลักษณะงานที่ปฏิบัติในด้านต่าง ๆ ดังนี้

#### 2.1 ด้านการปฏิบัติการ

2.1.1 ศึกษา วิเคราะห์ วิจัยหลักสูตร สร้างและพัฒนาหลักสูตรของวิชาการต่าง ๆ พัฒนาหนังสือหรือตำราเรียน วางแผนการศึกษา จัดพิพิธภัณฑสถานศึกษา จัดทำมาตรฐานสถานศึกษา เพื่อส่งเสริมสนับสนุนการจัดการศึกษา และกิจกรรมทางการศึกษาต่าง ๆ ให้มีประสิทธิภาพเป็นไปตาม ยุทธศาสตร์ แผน นโยบายของหน่วยงาน

2.1.2 ศึกษา วิเคราะห์ข้อมูลเกี่ยวกับการศึกษา เพื่อกำหนดลักษณะและมาตรฐาน ในการปฏิบัติงานวิชาการศึกษา กำหนดแผน/โครงการเพื่อส่งเสริมสนับสนุนการจัดการศึกษา หาวิธีการ ในการแก้ไขในการปฏิบัติงาน เพื่อพัฒนาแนวทางวิธีการในงานด้านวิชาการศึกษาและเกี่ยวข้อง

2.1.3 ศึกษา ค้นคว้า วิเคราะห์ สังเคราะห์ หรือวิจัยงานทางด้านการศึกษา เสนอแนะ ความเห็นทางวิชาการเกี่ยวกับการพัฒนานโยบาย แผน มาตรฐานการศึกษา หลักสูตร แบบเรียน ตำรา สื่อการเรียนการสอน สื่อการศึกษา การผลิตและการพัฒนาสื่อนวัตกรรมและเทคโนโลยี การแนะแนว การศึกษา การส่งเสริมสนับสนุนการจัดการศึกษา จัดทำเอกสารวิชาการ คู่มือเกี่ยวกับงานในความ รับผิดชอบ และเผยแพร่ผลงานทางด้านวิชาการศึกษา เพื่อพัฒนามาตรฐานการปฏิบัติงานให้มี ประสิทธิภาพยิ่งขึ้น

2.1.4 ตรวจสอบงานทะเบียนและเอกสารด้านการศึกษา และแก้ไขให้ทันสมัยเพื่อให้ การส่งเสริมสนับสนุนการจัดการศึกษาเป็นไปตามมาตรฐานและมีประสิทธิภาพ ติดตาม ประเมินผล แก้ไข ปัญหา และสรุปผลการดำเนินงาน กิจกรรม โครงการด้านการศึกษา ส่งเสริมการวิจัยการศึกษา วางโครงการสำรวจเก็บรวบรวมข้อมูล วิเคราะห์ข้อมูลและสถิติทางการศึกษาและกิจการนักศึกษา เพื่อพัฒนางานด้านวิชาการศึกษา

2.1.5 ศึกษา วิเคราะห์ เสนอความเห็น และจัดทำกิจกรรมความร่วมมือกับต่างประเทศ เพื่อส่งเสริมสนับสนุนด้านการศึกษาตามโครงการความร่วมมือกับต่างประเทศ

2.1.6 ให้บริการวิชาการด้านต่าง ๆ เช่น จัดบริการส่งเสริมการศึกษาโดยใช้เทคโนโลยี ทางการศึกษา ฝึกอบรม เผยแพร่ความรู้ความเข้าใจเกี่ยวกับหลักการและวิธีการของงานวิชาการศึกษาให้ คำปรึกษา แนะนำ ตอบปัญหาและชี้แจงเรื่องต่าง ๆ เกี่ยวกับงานหน้าที่เพื่อให้สามารถปฏิบัติงานได้อย่าง ถูกต้อง มีประสิทธิภาพ เข้าร่วมประชุมคณะกรรมการต่าง ๆ ที่ได้รับแต่งตั้งเพื่อให้ข้อมูลทางวิชาการ ประกอบการพิจารณาและตัดสินใจ และปฏิบัติหน้าที่อื่นที่เกี่ยวข้อง

2.1.7 ในฐานะหัวหน้างาน นอกจากอาจปฏิบัติงานตามข้อ 2.1.1-2.1.6 ดังกล่าวข้างต้นแล้ว ต้องทำหน้าที่กำหนดแผนงาน มอบหมาย ควบคุม ตรวจสอบ ให้คำปรึกษา แนะนำ ปรับปรุงแก้ไข ติดตาม ประเมินผล และแก้ไขปัญหาข้อขัดข้องในการปฏิบัติงานในหน่วยงานที่รับผิดชอบ เพื่อให้การปฏิบัติงานบรรลุ ตามเป้าหมายและผลสัมฤทธิ์ที่กำหนด

## 2.2 ด้านการวางแผน

ร่วมกำหนดนโยบายและแผนงานของหน่วยงานที่สังกัด วางแผนหรือร่วมวางแผน การทำงานตามแผนงานหรือโครงการของหน่วยงาน แก้ไขปัญหาในการปฏิบัติงานเพื่อให้การดำเนินงาน บรรลุตามเป้าหมายและผลสัมฤทธิ์ที่กำหนด

## 2.3 ด้านการประสานงาน

2.3.1 ประสานการทำงานร่วมกันโดยมีบทบาทในการให้ความคิดเห็นและคำแนะนำเบื้องต้นแก่สมาชิกในทีมงาน หรือหน่วยงานอื่น เพื่อให้เกิดความร่วมมือและผลสัมฤทธิ์ตามที่กำหนดไว้

2.3.2 ให้ข้อคิดเห็นหรือคำแนะนำเบื้องต้นแก่สมาชิกในทีมงาน หรือบุคคล หรือหน่วยงานที่เกี่ยวข้อง เพื่อสร้างความเข้าใจและความร่วมมือในการดำเนินงานตามที่ได้รับมอบหมาย

## 2.4 ด้านการบริการ

2.4.1 ให้คำปรึกษา แนะนำ นิเทศ ฝึกอบรม ถ่ายทอดความรู้ทางด้านวิชาการศึกษา แก่ผู้ได้บังคับบัญชา นักศึกษา ผู้รับบริการทั้งภายในและภายนอกหน่วยงาน รวมทั้งตอบปัญหาและชี้แจงเรื่องต่าง ๆ เกี่ยวกับงานในหน้าที่ เพื่อให้มีความรู้ความเข้าใจ และสามารถดำเนินงานได้อย่างถูกต้อง

2.4.2 พัฒนาข้อมูล จัดทำเอกสารวิชาการ สื่อเอกสารเผยแพร่ให้บริการวิชาการด้านวิชาการศึกษาที่ซับซ้อน เพื่อก่อให้เกิดการแลกเปลี่ยนเรียนรู้ที่สอดคล้อง และสนับสนุนภารกิจของหน่วยงาน

## 3. คุณสมบัติเฉพาะสำหรับตำแหน่ง

3.1 มีคุณสมบัติเฉพาะสำหรับตำแหน่งนักวิชาการศึกษา ระดับปฏิบัติการ และ

3.2 เคยดำรงตำแหน่งประเภทเชี่ยวชาญเฉพาะ ระดับปฏิบัติการ มาแล้วไม่น้อยกว่า 6 ปี กำหนดเวลา 6 ปี ให้ลดเป็น 4 ปี สำหรับผู้มีคุณสมบัติเฉพาะสำหรับตำแหน่งนักวิชาการศึกษา ระดับปฏิบัติการ ข้อ 2 หรือกำหนดเวลา 6 ปี ให้ลดเป็น 2 ปี สำหรับผู้มีคุณสมบัติเฉพาะสำหรับตำแหน่งนักวิชาการศึกษา ระดับปฏิบัติการ ข้อ 3 หรือตำแหน่งประเภทอื่นตามหลักเกณฑ์และเงื่อนไขที่ ก.พ.อ. กำหนด

3.3 ปฏิบัติงานด้านวิชาการศึกษา หรืองานอื่นที่เกี่ยวข้องซึ่งเหมาะสมกับหน้าที่ความรับผิดชอบและลักษณะงานที่ปฏิบัติมาแล้วไม่น้อยกว่า 1 ปี

## 4. ความรู้ความสามารถ ทักษะ และสมรรถนะที่จำเป็นสำหรับตำแหน่ง

ความรู้ความสามารถ ทักษะ และสมรรถนะที่จำเป็นสำหรับตำแหน่งให้เป็นไปตามที่สภาสถาบันอุดมศึกษากำหนด

## ลักษณะงานที่ปฏิบัติ

### หน้าที่และความรับผิดชอบ

### ภาระงานหลัก

1. การรับสมัครบุคคลเพื่อคัดเลือกเข้าอบรมหลักสูตรประกาศนียบัตรผู้ช่วยพยาบาล
2. การรับสมัครบุคคลเพื่อคัดเลือกเข้าศึกษาในมหาวิทยาลัยพะเยา ระดับปริญญาตรี

3. โครงการผู้บริหารมหาวิทยาลัยพะเยาพบผู้บริหารสถานศึกษาและแนะแนวสัจจร
4. โครงการแนะแนวสัจจร
5. โครงการผู้บริหารสถานศึกษาและครูแนะแนวเยี่ยมชมมหาวิทยาลัยพะเยา

ซึ่งมีรายละเอียดการดำเนินงานในแต่ละภาระงาน ดังนี้

### 1. การรับสมัครบุคคลเพื่อคัดเลือกเข้าอบรมหลักสูตรประกาศนียบัตรผู้ช่วยพยาบาล

1.1 ศึกษาข้อมูลหลักเกณฑ์ จำนวนรับ ของหลักสูตรประกาศนียบัตรผู้ช่วยพยาบาล เพื่อนำข้อมูลไปสำรวจจำนวนรับ และคุณสมบัติการรับ

1.2 ประสานคณะพยาบาลศาสตร์ เพื่อกำหนดจำนวนรับ และคุณสมบัติการรับสมัครเข้าอบรมหลักสูตรประกาศนียบัตรผู้ช่วยพยาบาล โดยให้คณะพยาบาลศาสตร์จัดทำเป็นหนังสือเพื่อขออนุมัติรับจากมหาวิทยาลัย

1.3 จัดทำประกาศรับสมัครเข้าอบรมหลักสูตรประกาศนียบัตรผู้ช่วยพยาบาล ตรวจสอบจำนวนรับ คุณสมบัติให้เป็นไปตามเกณฑ์กรอบมาตรฐานคุณวุฒิระดับอุดมศึกษา (มคอ. 2) ก่อนเสนอมหาวิทยาลัยลงนาม

1.4 จัดส่งประกาศรับสมัครเข้าอบรมหลักสูตรประกาศนียบัตรผู้ช่วยพยาบาล ไปยังคณะพยาบาลศาสตร์เพื่อประชาสัมพันธ์ให้กับผู้สนใจเข้าอบรม

1.5 ประสานฝ่ายประชาสัมพันธ์จัดทำแบนเนอร์ (Banner) เพื่อเพิ่มช่องทางการประชาสัมพันธ์การรับสมัครเข้าอบรมหลักสูตรประกาศนียบัตรผู้ช่วยพยาบาล

1.6 ผู้สนใจสมัครเข้าอบรมหลักสูตรประกาศนียบัตรผู้ช่วยพยาบาล สมัครผ่านระบบออนไลน์ผ่านเว็บไซต์ [www.admission.up.ac.th](http://www.admission.up.ac.th) และส่งเอกสารการสมัครมายังมหาวิทยาลัย เพื่อให้คณะพิจารณา

### 2. การรับสมัครบุคคลเพื่อคัดเลือกเข้าศึกษาในมหาวิทยาลัยพะเยา ระดับปริญญาตรี

2.1 ดำเนินการจัดประชุมหารือการรับเข้าศึกษาและเกณฑ์การคัดเลือกเข้าศึกษาในมหาวิทยาลัยพะเยา

2.1.1 ศึกษาข้อมูลหลักเกณฑ์ จำนวนรับ ในแต่ละหลักสูตรที่จะเปิดสอนของคณะ/วิทยาลัย ตามเกณฑ์กรอบมาตรฐานคุณวุฒิระดับอุดมศึกษา (มคอ. 2) เพื่อนำข้อมูลมาปรับเปลี่ยนแนวทางการดำเนินการสำรวจจำนวนรับนิสิตและคุณสมบัติการรับสมัครบุคคลเพื่อคัดเลือกเข้าศึกษาในมหาวิทยาลัยพะเยา ระดับปริญญาตรี

2.1.2 ดำเนินการสำรวจจำนวนรับและคุณสมบัติการรับเข้าศึกษาจากคณะ/วิทยาลัย พร้อมทั้งรวบรวมข้อมูลจำนวนรับนิสิตและคุณสมบัติการรับสมัคร และเอกสารที่เกี่ยวข้องกับการรับสมัคร

(เอกสารใบรับรองแพทย์) เพื่อจัดทำวาระการประชุมหรือการรับเข้าศึกษาและเกณฑ์การคัดเลือกเข้าศึกษา ในมหาวิทยาลัยพะเยา และเสนอเลขที่ประชุมพิจารณา ก่อนดำเนินการจัดทำเอกสารวาระการประชุม

2.1.3 ตรวจสอบตารางเวลาของประธานที่ประชุม และผู้เข้าร่วมประชุมเพื่อลงวัน เวลา สถานที่ ในการประชุมหารือ

2.1.4 จัดการประชุมหารือการรับเข้าศึกษาและเกณฑ์การคัดเลือกเข้าศึกษา ในมหาวิทยาลัยพะเยา โดยมีการปรับเปลี่ยนรูปแบบการจัดประชุมให้มีความทันสมัยเหมาะสมกับ สภาพการณ์ปัจจุบันเป็นรูปแบบออนไลน์ และนำเสนอเอกสารการประชุมทั้งในรูปแบบเอกสารออนไลน์ และเอกสารประกอบการประชุม เพื่อวางแผนกำหนดปฏิทินการรับสมัครและวิเคราะห์กำหนดโครงการรับ สมัครในแต่ละรอบของ (TCAS 1-4) ให้สอดคล้องกับปฏิทินการสมัครระบบการคัดเลือกกลางบุคคล เข้าศึกษาในสถาบันอุดมศึกษา (TCAS)

2.1.5 จัดทำรายงานการประชุมหารือการรับเข้าศึกษาและเกณฑ์การคัดเลือกเข้าศึกษา ในมหาวิทยาลัยพะเยา เสนอเลขที่ประชุมเพื่อพิจารณาเป็นมติที่ประชุม

## 2.2 การดำเนินการรับสมัครเข้าศึกษา

2.2.1 ร่วมประชุมวางแผนกำหนดปฏิทินการรับสมัคร และกำหนดโครงการรับสมัคร ในแต่ละรอบของ (TCAS 1-4) เพื่อให้สอดคล้องกับปฏิทินการสมัครระบบการคัดเลือกกลางบุคคล เข้าศึกษาในสถาบันอุดมศึกษา (TCAS)

2.2.2 ตรวจสอบรหัสสาขาวิชา คณะ/หลักสูตร/สาขาวิชา/จำนวนรับ และเกณฑ์การรับ สมัครเข้าศึกษา (TCAS รอบที่ 1-4) ให้เป็นไปตามเกณฑ์กรอบมาตรฐานคุณวุฒิระดับอุดมศึกษา (มคอ. 2) และมติที่ประชุมหารือการรับเข้าศึกษาและเกณฑ์การคัดเลือกเข้าศึกษาในมหาวิทยาลัยพะเยา

2.2.3 ตรวจสอบคุณสมบัติทั่วไป และคุณสมบัติเฉพาะของผู้สมัครในแต่ละหลักสูตร/ สาขาวิชา ให้เป็นไปตามมติที่ประชุมหารือการรับเข้าศึกษาและเกณฑ์การคัดเลือกเข้าศึกษา ในมหาวิทยาลัยพะเยา

2.2.4 จัดทำประกาศรับสมัครเข้าศึกษา (TCAS รอบที่ 1-4) ตรวจสอบความถูกต้อง ก่อนเสนออธิการบดีอนุมัติและลงนาม

2.2.5 จัดส่งเอกสารประชาสัมพันธ์ประกาศรับสมัครเข้าศึกษาพร้อมเอกสารแนะนำ หลักสูตร โครงการรับตรงมหาวิทยาลัยพะเยา ให้กับโรงเรียนมัธยมศึกษาทั่วประเทศ

## 3. โครงการผู้บริหารมหาวิทยาลัยพะเยาพบผู้บริหารสถานศึกษาและแนะแนวสัจจร

3.1 จัดประชุม วางแผน การดำเนินโครงการ เพื่อให้ครอบคลุมพื้นที่ทั่วประเทศ และให้ได้ จำนวนรับเป็นไปตามเป้ารับที่มหาวิทยาลัยกำหนด

3.2 ตรวจสอบงบประมาณ และค่าใช้จ่ายในการดำเนินโครงการ เพื่อนำข้อมูล และรายละเอียดการใช้งบประมาณบันทึกในระบบ E-Budget ของมหาวิทยาลัย

3.3 จัดทำเอกสารขออนุมัติโครงการ หนังสือเชิญเข้าร่วมโครงการสำหรับครูแนะแนว โรงเรียนในเขตพื้นที่บริการ และโรงเรียนที่ได้ทำบันทึกข้อตกลง (MOU) กับมหาวิทยาลัยพะเยา และหนังสือเชิญอธิการบดี รองอธิการบดี ผู้ช่วยอธิการบดี คณบดี อาจารย์ และเจ้าหน้าที่ของคณะ/วิทยาลัย ในมหาวิทยาลัยพะเยาเข้าร่วมโครงการ

3.4 รวบรวมรายชื่อผู้เข้าร่วมโครงการ เพื่อจัดเตรียมการเดินทาง เช่น รถตู้ ที่พัก สถานที่ ในการดำเนินโครงการ เป็นต้น

3.5 จัดทำเอกสารการยืมเงิน เอกสารการเบิก-จ่าย เอกสารการเดินทางที่เกี่ยวข้องกับการดำเนินโครงการ เสนออธิการบดีเพื่ออนุมัติ

3.6 จัดส่งหนังสือเชิญเข้าร่วมโครงการให้กับครูแนะแนวโรงเรียนทั่วประเทศ

3.7 ประสานไปยังสถานที่ในการจัดโครงการ เพื่อแจ้งจำนวนผู้เข้าร่วมโครงการ และรายละเอียดในการดำเนินโครงการ

3.8 ประสานจัดเตรียมรายละเอียดการเดินทาง เช่น รถตู้ การแต่งกาย เวลาในการรับ-ส่ง เป็นต้น แจ้งให้กับคณะผู้เข้าร่วมโครงการ (บุคลากรของมหาวิทยาลัยพะเยา)

3.9 จัดเตรียมอุปกรณ์ เช่น เอกสารแนะนำหลักสูตร ของที่ระลึก เป็นต้น เพื่อให้การดำเนินโครงการเป็นไปด้วยความเรียบร้อย

3.10 ร่วมเดินทาง ดำเนินโครงการผู้บริหารมหาวิทยาลัยพะเยาพบผู้บริหารสถานศึกษา และแนะแนวสัณจร 10 จังหวัด

3.11 ประสานจัดเตรียมห้องพัก อุปกรณ์ อาหาร อาหารว่าง เพื่ออำนวยความสะดวกให้กับผู้เข้าร่วมโครงการทั้งหมด

3.12 จัดทำรายงาน สรุปรายละเอียดค่าใช้จ่ายในการดำเนินโครงการในระบบ E-Budget เสนออธิการบดีเพื่ออนุมัติ

### **การจัดโครงการในรูปแบบออนไลน์**

จัดโครงการแบบออนไลน์ เพื่อให้มีความทันสมัย การประชาสัมพันธ์ข้อมูลข่าวสารเข้าถึงกลุ่มเป้าหมาย แทนการเดินทางไปจัดโครงการและแนะแนวศึกษาต่อในแต่ละภูมิภาคต่าง ๆ โดยมีการปรับเปลี่ยนรูปแบบการดำเนินโครงการเพื่อให้การประชาสัมพันธ์และชี้แจงนโยบายการรับเข้าศึกษาของมหาวิทยาลัยพะเยารวมทั้งรูปแบบการดำเนินการรับสมัครเป็นไปอย่างต่อเนื่องโดยการประชาสัมพันธ์ผ่านสื่อโซเชียลมีเดีย (Facebook and Line) และการจัดส่งเอกสารประชาสัมพันธ์การรับสมัครเข้าศึกษา

เอกสารประชาสัมพันธ์หลักสูตร/สาขาวิชาของมหาวิทยาลัยไปยังสถานศึกษาที่เป็นกลุ่มเป้าหมาย โดยดำเนินการ ดังนี้

1. จัดประชุม วางแผน การดำเนินโครงการเพื่อให้ครอบคลุมพื้นที่ทั่วประเทศ และให้ได้จำนวนรับเป็นไปตามเป้ารับที่มหาวิทยาลัยกำหนด
2. ตรวจสอบงบประมาณ และค่าใช้จ่ายในการดำเนินโครงการเพื่อนำข้อมูลและรายละเอียดการใช้งบประมาณบันทึกในระบบ E-Budget ของมหาวิทยาลัย
3. จัดทำเอกสารขออนุมัติโครงการ หนังสือเชิญเข้าร่วมโครงการสำหรับครูแนะแนวทั่วประเทศ พร้อมทั้งจัดทำหนังสือเชิญอธิการบดี รองอธิการบดี ผู้ช่วยอธิการบดี และคณบดีเข้าร่วมโครงการ
4. ประสานจัดเตรียมโปรแกรมเพื่อดำเนินการโครงการผ่านโปรแกรม ZOOM เพื่อให้มีช่องทางในการสื่อสาร สอบถาม ระหว่างการดำเนินโครงการ
5. รวบรวมรายชื่อผู้บริหาร และครูแนะแนวของโรงเรียนที่ลงทะเบียนเข้าร่วมโครงการตามวัน เวลา ที่มหาวิทยาลัยกำหนด พร้อมทั้งประสานจัดส่งกำหนดการ และ Link เข้าร่วมโครงการให้กับผู้เข้าร่วมประชุม
6. ประสานอธิการบดี รองอธิการบดี ผู้ช่วยอธิการบดี และคณบดีเข้าร่วมโครงการตามวันเวลาที่กำหนด
7. จัดทำเอกสารการยืมเงิน เอกสารการเบิก-จ่าย เอกสารที่เกี่ยวข้องกับการดำเนินโครงการ เสนออธิการบดีเพื่ออนุมัติ
8. จัดเตรียม และจัดส่งของที่ระลึกให้กับผู้เข้าร่วมโครงการทั่วประเทศ
9. ดำเนินโครงการ ณ ห้อง Citcom Studio อาคารเทคโนโลยีสารสนเทศและการสื่อสาร ในรูปแบบออนไลน์ ผ่านโปรแกรม Zoom
10. ดำเนินการรับลงทะเบียนผู้เข้าร่วมโครงการ และประสานผู้บริหารและครูแนะแนวของโรงเรียนเพื่อให้การดำเนินโครงการเสร็จสิ้นเรียบร้อยตามวัตถุประสงค์
11. จัดทำรายงานสรุปรายละเอียดค่าใช้จ่าย และดำเนินการเบิก-จ่ายค่าใช้จ่ายในการดำเนินโครงการในระบบ E-Budget เสนออธิการบดีเพื่ออนุมัติ

#### 4. โครงการแนะแนวสัญจร

- 4.1 จัดเตรียมข้อมูลเสนอที่ประชุมเพื่อวางแผน การดำเนินโครงการกำหนดโรงเรียนเพื่อให้ครอบคลุมพื้นที่โรงเรียนในเขต 17 จังหวัดภาคเหนือ และให้ได้จำนวนรับเป็นไปตามเป้ารับที่มหาวิทยาลัยกำหนด

4.2 ตรวจสอบงบประมาณ และค่าใช้จ่ายในการดำเนินโครงการ เพื่อนำข้อมูล และรายละเอียดการใช้งบประมาณบันทึกในระบบ E-Budget ของมหาวิทยาลัย

4.3 จัดทำเอกสารการยืมเงิน เอกสารการเบิก-จ่าย เอกสารการเดินทางที่เกี่ยวข้องกับการดำเนินโครงการ เสนออธิการบดีเพื่ออนุมัติ

4.4 จัดเตรียมอุปกรณ์ เช่น เอกสารแนะนำหลักสูตร ของที่ระลึก เป็นต้น เพื่อในการดำเนินโครงการเป็นไปด้วยความเรียบร้อย

4.5. จัดทำรายงาน สรุปรายละเอียดค่าใช้จ่ายในการดำเนินโครงการในระบบ E-Budget เสนออธิการบดีเพื่ออนุมัติ

### การจัดโครงการในรูปแบบออนไลน์

จัดโครงการแบบออนไลน์ เพื่อให้มีความทันสมัย การประชาสัมพันธ์ข้อมูลข่าวสารเข้าถึงกลุ่มเป้าหมาย (การเดินทางไปจัดโครงการและแนะนำนักศึกษาต่อตามโรงเรียนต่าง ๆ ในเขตพื้นที่ 17 จังหวัดภาคเหนือ) จึงมีการวางแผนปรับเปลี่ยนรูปแบบการดำเนินโครงการเพื่อให้การประชาสัมพันธ์หลักสูตร/สาขาวิชาและการรับเข้าศึกษาของมหาวิทยาลัยพะเยา รวมทั้งรูปแบบการดำเนินการรับสมัครเป็นไปอย่างต่อเนื่องโดยการประชาสัมพันธ์ผ่านสื่อโซเชียลมีเดีย (Facebook group and Line group) ไลฟ์สดผ่าน Facebook live ซึ่งเป็นช่องทางการสื่อสารในรูปแบบใหม่ที่มีความทันสมัย และเหมาะสมกับสถานการณ์ รวมทั้งตรงกับความต้องการของนักเรียนและบุคคลที่สนใจได้รับรู้ข่าวสารได้รวดเร็วมากยิ่งขึ้น โดยดำเนินการ ดังนี้

1. จัดเตรียมข้อมูลเสนอที่ประชุมเพื่อวางแผน การดำเนินโครงการกำหนดโรงเรียนเพื่อให้ครอบคลุมพื้นที่โรงเรียนในเขต 17 จังหวัดภาคเหนือ และให้ได้จำนวนรับเป็นไปตามเป้ารับที่มหาวิทยาลัยกำหนด

2. ตรวจสอบงบประมาณ และค่าใช้จ่ายในการดำเนินโครงการเพื่อนำข้อมูลและรายละเอียดการใช้งบประมาณบันทึกในระบบ E-Budget ของมหาวิทยาลัย

3. จัดทำเอกสารการยืมเงิน เอกสารการเบิก-จ่าย เสนออธิการบดีเพื่ออนุมัติ

4. จัดเตรียมอาหาร อาหารว่างและเครื่องดื่มให้กับผู้เข้าร่วมโครงการ

5. จัดเตรียมของที่ระลึกให้กับนักเรียนผู้เข้าร่วมโครงการ และดำเนินการตอบข้อซักถามผ่านเพจ “การเข้าศึกษาต่อในมหาวิทยาลัยพะเยา”

6. จัดทำรายงานสรุปรายละเอียดค่าใช้จ่าย และดำเนินการเบิก-จ่ายค่าใช้จ่ายในการดำเนินโครงการในระบบ E-Budget เสนออธิการบดีเพื่ออนุมัติ

## 5. โครงการผู้บริหารสถานศึกษาและครูแนะแนวเยี่ยมชมมหาวิทยาลัยพะเยา

5.1 จัดประชุม วางแผน การดำเนินโครงการ เพื่อให้ครอบคลุมพื้นที่ทั่วประเทศ และให้ได้จำนวนรับเป็นไปตามเป้ารับที่มหาวิทยาลัยกำหนด

5.2 ตรวจสอบงบประมาณ และค่าใช้จ่ายในการดำเนินโครงการ เพื่อนำข้อมูลและรายละเอียดการใช้งบประมาณบันทึกในระบบ E-Budget ของมหาวิทยาลัย

5.3 จัดทำเอกสารขออนุมัติโครงการ หนังสือเชิญเข้าร่วมโครงการสำหรับครูแนะแนวโรงเรียนในเขตพื้นที่บริการ และโรงเรียนที่ได้ทำบันทึกข้อตกลง (MOU) กับมหาวิทยาลัยพะเยา และหนังสือเชิญอธิการบดี รองอธิการบดี ผู้ช่วยอธิการบดี คณบดี อาจารย์ และเจ้าหน้าที่ของคณะ/วิทยาลัย ในมหาวิทยาลัยพะเยาเข้าร่วมโครงการ

5.4 รวบรวมรายชื่อผู้เข้าร่วมโครงการ เพื่อจัดเตรียมห้องประชุม อาหาร อาหารว่างและเครื่องดื่ม และสถานที่ในการดำเนินโครงการ เป็นต้น

5.5 จัดทำเอกสารการยืมเงิน เอกสารการเบิก-จ่าย เอกสารการเดินทางที่เกี่ยวข้องกับการดำเนินโครงการ เสนออธิการบดีเพื่ออนุมัติ

5.6 จัดส่งหนังสือเชิญเข้าร่วมโครงการให้กับครูแนะแนวโรงเรียนทั่วประเทศ

5.7 ประสานจัดเตรียมรายละเอียดการแต่งกาย เวลาในการเข้าร่วมโครงการ เป็นต้น แจ้งให้กับคณะผู้เข้าร่วมโครงการ (บุคลากรของมหาวิทยาลัยพะเยา)

5.8 จัดเตรียมอุปกรณ์ เช่น เอกสารแนะนำหลักสูตร ของที่ระลึก เป็นต้น เพื่อให้การดำเนินโครงการเป็นไปด้วยความเรียบร้อย

5.9 ประสานจัดเตรียมอุปกรณ์ อาหาร อาหารว่าง เพื่ออำนวยความสะดวกให้กับผู้เข้าร่วมโครงการทั้งหมด

5.10 จัดทำรายงาน สรุปรายละเอียดค่าใช้จ่ายในการดำเนินโครงการในระบบ E-Budget เสนออธิการบดีเพื่ออนุมัติ

### การจัดโครงการในรูปแบบออนไลน์

เพื่อการประชาสัมพันธ์ข้อมูลข่าวสารเข้าถึงกลุ่มเป้าหมาย มีความทันสมัยจึงปรับเปลี่ยนรูปแบบของโครงการจากการเชิญผู้บริหารสถานศึกษาและครูแนะแนวมาร่วมเสวนา และแลกเปลี่ยนความคิดเห็นร่วมกันที่มหาวิทยาลัย เป็นการไลฟ์สดผ่าน Facebook live เพื่อให้ทันสมัย เหมาะสมกับสถานการณ์ และตรงกับความต้องการของนักเรียนหรือผู้สนใจเข้าศึกษา สามารถเข้าถึงได้ทุกที่ ทุกเวลา

จากภาระหน้าที่ที่ได้รับมอบหมายดังกล่าวข้างต้น ผู้เขียนได้เลือกประเด็นการรับสมัครบุคคล เพื่อคัดเลือกเข้าศึกษาในมหาวิทยาลัยพะเยา ระดับปริญญาตรี มาเขียนเป็นคู่มือปฏิบัติงานเพื่อนำไปใช้ประโยชน์ต่อไป



## บทที่ 3

### หลักเกณฑ์ วิธีการปฏิบัติงานและเงื่อนไข

การประกาศรับสมัครบุคคลเพื่อคัดเลือกเข้าศึกษาในระดับปริญญาตรี มหาวิทยาลัยพะเยา มีภารกิจครอบคลุมตั้งแต่การรับสมัครบุคคลเพื่อคัดเลือกเข้าศึกษาในมหาวิทยาลัยพะเยา ระดับประกาศนียบัตร ระดับปริญญาตรี ระดับปริญญาตรี (โครงการพิเศษ) และระดับบัณฑิต การประชาสัมพันธ์การรับเข้าศึกษาในมหาวิทยาลัยพะเยาทุกระดับการศึกษา รวมไปถึงการดำเนินโครงการเพื่อประชาสัมพันธ์หลักสูตรของมหาวิทยาลัยพะเยา ได้แก่ โครงการผู้บริหารมหาวิทยาลัยพะเยา พบผู้บริหารสถานศึกษาและแนะแนวสัจจร โครงการแนะแนวสัจจร และโครงการผู้บริหารสถานศึกษา และครูแนะแนวเยี่ยมชมมหาวิทยาลัยพะเยา ซึ่งการบริหารงานและโครงสร้างอัตรากำลังดังกล่าว เป็นปัจจัยสำคัญต่อกระบวนการผลิตบัณฑิตของมหาวิทยาลัยพะเยา รวมทั้งการจัดกิจกรรมต่าง ๆ ที่สนับสนุนและส่งเสริมในการนำเข้าปัจจัยดังกล่าวให้ประสบผลสำเร็จ โดยมีหลักเกณฑ์ วิธีปฏิบัติ และเงื่อนไขเกี่ยวกับการรับสมัครบุคคลเพื่อคัดเลือกเข้าศึกษาในระดับปริญญาตรี มหาวิทยาลัยพะเยา สังกัดงานรับเข้าศึกษา กองบริการการศึกษา มีรายละเอียดดังนี้

#### หลักเกณฑ์และวิธีปฏิบัติ

การปฏิบัติงานด้านภารกิจการรับนิสิตเข้าศึกษา ต้องปฏิบัติตามแผนปฏิบัติงานประจำปี ของภารกิจรับนิสิตฝ่ายวิชาการ ผู้ปฏิบัติงานต้องเป็นผู้รอบรู้ในงานที่ปฏิบัติ เช่น หลักสูตรที่จัดการเรียน การสอน แผนการรับนิสิต ระเบียบ ประกาศ คำสั่ง ข้อบังคับ มติที่ประชุม ปฏิทินการรับสมัครเข้าศึกษา รวมทั้งแผนการดำเนินงาน เพื่อให้การดำเนินงานบรรลุเป้าหมายตามวัตถุประสงค์ที่กำหนดไว้

#### หลักสูตรการจัดการเรียนการสอน

ปัจจุบันมหาวิทยาลัยพะเยามีนิสิตมากกว่า 20,000 คน และในปีการศึกษา 2566 มหาวิทยาลัยพะเยา มีการจัดการเรียนการสอนทั้งในระดับประกาศนียบัตร ปริญญาตรี ปริญญาโท และปริญญาเอก มากกว่า 100 หลักสูตร/สาขาวิชา โดยแบ่งเป็น 3 กลุ่มสาขาวิชาหลัก คือ กลุ่มสาขาวิชาทางด้านวิทยาศาสตร์ และเทคโนโลยี กลุ่มสาขาวิชาทางด้านวิทยาศาสตร์สุขภาพ และกลุ่มสาขาวิชาทางด้านมนุษยศาสตร์

และสังคมศาสตร์ ประกอบด้วย 17 คณะ 2 วิทยาลัย 1 วิทยาเขต (วิทยาเขตเชียงราย) ทั้งนี้ วิทยาลัยการจัดการ จัดการเรียนการสอนในระดับบัณฑิตศึกษา ณ กรุงเทพมหานคร

## การรับสมัครบุคคลเพื่อคัดเลือกเข้าศึกษาในมหาวิทยาลัยพะเยา

### 1. โครงการรับนิสิต

มหาวิทยาลัยพะเยามีโครงการรับนิสิตที่มากมายและหลากหลาย โดยให้ความสำคัญกับกลุ่มผู้เรียนในทุกหลักสูตร/สาขาวิชา และได้ตระหนักถึงการกระจายโอกาสทางการศึกษาให้แก่ผู้เรียนในภูมิภาคต่าง ๆ ให้ได้รับการศึกษาเท่าเทียมกับนักเรียนที่อยู่ในเมือง ซึ่งให้โอกาสนักเรียนตามภูมิภาคต่าง ๆ ได้มีโอกาสเข้าเรียนในหลักสูตร/สาขาวิชาที่ตนเองสนใจ หรือชอบตามศักยภาพของนักเรียน เพราะมหาวิทยาลัยเชื่อว่าเมื่อนักเรียนสำเร็จการศึกษาในระดับอุดมศึกษาแล้วจะเป็นบัณฑิตที่มีคุณภาพสามารถนำความรู้ไปใช้ประกอบอาชีพในอนาคตได้อย่างมีคุณภาพและมีความสุข เพื่อเป็นการตอบสนองนโยบายมหาวิทยาลัยพะเยา จึงได้มีการลงพื้นที่แนะนำและแสวงหาความร่วมมือกับโรงเรียน โดยการนำทีมจากคณะผู้บริหารและครูแนะแนวเพื่อชี้แจงและแลกเปลี่ยนความคิดเห็นร่วมกับโรงเรียน โดยการนำทีมจากคณะผู้บริหารมหาวิทยาลัยพะเยา โดยในปีการศึกษา 2566 มีโครงการรับนิสิตในรอบต่าง ๆ จำนวน 4 รอบ รวมทั้งสิ้น 20 โครงการ ดังนี้

#### 1.1 รอบที่ 1 เพิ่มสะสมผลงาน (Portfolio) จำนวน 9 โครงการ ได้แก่

1.1.1 การรับสมัครนักเรียนเพื่อคัดเลือกเข้าศึกษาในมหาวิทยาลัยพะเยา ระดับปริญญาตรี  
โครงการรับตรงมหาวิทยาลัยพะเยา (โควตาครูแนะแนว) ประจำปีการศึกษา 2566

1.1.2 การรับสมัครนักเรียนเพื่อคัดเลือกเข้าศึกษาในมหาวิทยาลัยพะเยา ระดับปริญญาตรี  
โครงการรับตรงมหาวิทยาลัยพะเยา (โควตาคณะ) ประจำปีการศึกษา 2566

1.1.3 การรับสมัครนักเรียนเพื่อคัดเลือกเข้าศึกษาในมหาวิทยาลัยพะเยา ระดับปริญญาตรี  
โครงการรับตรงมหาวิทยาลัยพะเยา (โควตานักเรียนเรียนดี) ประจำปีการศึกษา 2566

1.1.4 การรับสมัครนักเรียนเพื่อคัดเลือกเข้าศึกษาในมหาวิทยาลัยพะเยา ระดับปริญญาตรี  
โครงการรับตรงมหาวิทยาลัยพะเยา (โควตามลิตบุคคลากรวิทยาศาสตร์สุขภาพ) ประจำปีการศึกษา 2566

1.1.5 การรับสมัครนักเรียนเพื่อคัดเลือกเข้าศึกษาในมหาวิทยาลัยพะเยา ระดับปริญญาตรี  
โครงการรับตรงมหาวิทยาลัยพะเยา (โควตารับนักศึกษาอาชีวศึกษาสู่มหาวิทยาลัยพะเยา) ประจำปีการศึกษา 2566

1.1.6 การรับสมัครนักเรียนเพื่อคัดเลือกเข้าศึกษาในมหาวิทยาลัยพะเยา ระดับปริญญาตรี  
โครงการรับตรงมหาวิทยาลัยพะเยา (โควตารับนักเรียนโครงการ รวม.) ประจำปีการศึกษา 2566

1.1.7 การรับสมัครนักเรียนเพื่อคัดเลือกเข้าศึกษาในมหาวิทยาลัยพะเยา ระดับปริญญาตรี  
โครงการรับตรงมหาวิทยาลัยพะเยา (โควตาเด็กที่มีที่เรียน) ประจำปีการศึกษา 2566

1.1.8 การรับสมัครนักเรียนเพื่อคัดเลือกเข้าศึกษาในมหาวิทยาลัยพะเยา ระดับปริญญาตรี  
โครงการรับตรงมหาวิทยาลัยพะเยา (โควตานักเรียนโรงเรียนสาธิตมหาวิทยาลัยพะเยา) ประจำปีการศึกษา  
2566

1.1.9 การรับสมัครนักเรียนเพื่อคัดเลือกเข้าศึกษาในมหาวิทยาลัยพะเยา ระดับปริญญาตรี  
โครงการรับตรงมหาวิทยาลัยพะเยา (โควตายุวอาสาสมัครสาธารณสุข) ประจำปีการศึกษา 2566

## 1.2 รอบที่ 2 โควตา (Quota) จำนวน 9 โครงการ ได้แก่

2.2.1 การรับสมัครนักเรียนเพื่อคัดเลือกเข้าศึกษาในมหาวิทยาลัยพะเยา ระดับปริญญาตรี  
โครงการรับตรงโรงเรียนในเขตพื้นที่บริการ ประจำปีการศึกษา 2566

2.2.2 การรับสมัครนักเรียนเพื่อคัดเลือกเข้าศึกษาในมหาวิทยาลัยพะเยา ระดับปริญญาตรี  
หลักสูตรพยาบาลศาสตรบัณฑิต โครงการโควตาแหล่งฝึก ประจำปีการศึกษา 2566

2.2.3 การรับสมัครนักเรียนเพื่อคัดเลือกเข้าศึกษาในมหาวิทยาลัยพะเยา ระดับปริญญาตรี  
หลักสูตรพยาบาลศาสตรบัณฑิต โครงการผลิตพยาบาลชุมชนคืนถิ่น ประจำปีการศึกษา 2566

2.2.4 การรับสมัครนักเรียนเพื่อคัดเลือกเข้าศึกษาในมหาวิทยาลัยพะเยา ระดับปริญญาตรี  
โครงการผลิตทันตแพทย์ในเขตพื้นที่ทรงงาน ประจำปีการศึกษา 2566

2.2.5 การรับสมัครนักเรียนเพื่อคัดเลือกเข้าศึกษาในมหาวิทยาลัยพะเยา ระดับปริญญาตรี  
โครงการรับนิสิตหลักสูตรทันตแพทย์ศาสตรบัณฑิต ประจำปีการศึกษา 2566

2.2.6 การรับสมัครนักเรียนเพื่อคัดเลือกเข้าศึกษาในมหาวิทยาลัยพะเยา ระดับปริญญาตรี  
โครงการนักเรียนเรียนดีสู่นิสิตทันตแพทย์ มหาวิทยาลัยพะเยา ประจำปีการศึกษา 2566

2.2.7 การรับสมัครนักเรียนเพื่อคัดเลือกเข้าศึกษาในมหาวิทยาลัยพะเยา หลักสูตร  
แพทยศาสตรบัณฑิต โครงการผลิตแพทย์เพิ่มเพื่อชาวชนบท กลุ่มแพทย์เพื่อชุมชน (Community Track)  
ประจำปีการศึกษา 2566

2.2.8 การรับสมัครนักเรียนเพื่อคัดเลือกเข้าศึกษาในมหาวิทยาลัยพะเยา หลักสูตร  
แพทยศาสตรบัณฑิต โครงการผลิตแพทย์เพิ่มเพื่อชาวชนบท กลุ่มลดความเหลื่อมล้ำ (Inclusive Track)  
ประจำปีการศึกษา 2566

2.2.9 การรับสมัครนักเรียนเพื่อคัดเลือกเข้าศึกษาในมหาวิทยาลัยพะเยา หลักสูตร  
แพทยศาสตรบัณฑิต โครงการผลิตแพทย์เพิ่มเพื่อชาวชนบท กลุ่มสำเร็จการศึกษาระดับปริญญาตรีลาเรียน  
(Strengthening Track) ประจำปีการศึกษา 2566

### 1.3 รอบที่ 3 แอดมิชชั่น (Admission) จำนวน 1 โครงการ ได้แก่

การรับสมัครบุคคลเพื่อคัดเลือกเข้าศึกษาในมหาวิทยาลัยพะเยา ระดับปริญญาตรี TCAS รอบที่ 3 (Admission) ประจำปีการศึกษา 2566

### 1.4 รอบที่ 4 รับตรงอิสระ (Direct Admission) จำนวน 2 โครงการ ได้แก่

1.4.1 การรับสมัครบุคคลเพื่อคัดเลือกเข้าศึกษาในมหาวิทยาลัยพะเยา ระดับปริญญาตรี โครงการเพิ่มโอกาสทางการศึกษาสู่มหาวิทยาลัยพะเยา ประจำปีการศึกษา 2566

1.4.2 การรับสมัครบุคคลเพื่อคัดเลือกเข้าศึกษาในมหาวิทยาลัยพะเยา ระดับปริญญาตรี โครงการผลิตบัณฑิตทันตแพทยศาสตร์ ประจำปีการศึกษา 2566

ทั้งนี้ โครงการที่เปิดรับเข้าศึกษา อาจมีการเพิ่มเติมจากโครงการรับเข้าศึกษาตามแผนการรับได้ ซึ่งอาจจะพิจารณาตามความเหมาะสมของช่วงที่เปิดรับ จำนวนรับ และหลักสูตร/สาขาวิชาที่เปิดรับ โดยไม่กระทบกับแผนการรับนิสิตที่วางไว้

## 2. แผนการรับนิสิตระดับปริญญาตรี

จำนวนแผนการรับนิสิตระดับปริญญาตรี จะยึดตามจำนวนที่ได้ระบุไว้ในกรอบมาตรฐาน คุณวุฒิระดับอุดมศึกษา (มคอ. 2) ในแต่ละปีการศึกษา จำนวนรวมโดยประมาณปีละ 4,500 คน โดยมีการรับเข้าศึกษา จำนวน 4 รอบ จากสัดส่วน (โดยประมาณ) ดังนี้

2.1 รอบที่ 1 แฟ้มสะสมผลงาน (Portfolio) ร้อยละ 50

2.2 รอบที่ 2 โควตา (Quota) ร้อยละ 20

2.3 รอบที่ 3 แอดมิชชั่น (Admission) ร้อยละ 30

2.4 รอบที่ 4 รับตรงอิสระ (Direct Admission) รับเฉพาะหลักสูตร/สาขาวิชาที่ไม่เป็นไปตามเป้ารับ

แผนการรับนิสิตระดับปริญญาตรี ชั้นปีที่ 1 ภาคปกติ ที่จัดการเรียนการสอนในปีการศึกษา 2566 จำนวนทั้ง 4 รอบ ใน 17 คณะ 2 วิทยาลัย จำแนกตามรอบการรับเข้าศึกษาทั้ง 4 รอบ

## 3. วิธีการคัดเลือก

คณะกรรมการดำเนินงานการสอบคัดเลือกบุคคลเพื่อเข้าศึกษาในมหาวิทยาลัยพะเยา ระดับปริญญาตรี ในแต่ละปีการศึกษา กำหนดจำนวนรับ เกณฑ์การรับสมัคร คุณสมบัติ และวิธีการในการคัดเลือกบุคคลเข้าศึกษาแต่ละหลักสูตร/สาขาวิชา โดยพิจารณาจากรายละเอียด ดังนี้

3.1 จำนวนรับ ต้องเป็นไปตามกรอบมาตรฐานคุณวุฒิระดับอุดมศึกษา (มคอ. 2) ในแต่ละปีการศึกษา

### 3.2 เกณฑ์การรับสมัครที่ใช้ประกอบการพิจารณาคัดเลือก

3.2.1 รอบที่ 1 แฟ้มสะสมผลงาน (Portfolio) คณะ/วิทยาลัยเป็นผู้กำหนดองค์ประกอบในการพิจารณาจากรายละเอียด ดังนี้

- 1) คะแนนผลการเรียนเฉลี่ยสะสมระดับมัธยมศึกษาตอนปลาย (GPAX) 5 ภาคเรียน
- 2) แผนการศึกษาในระดับชั้นมัธยมศึกษาตอนปลาย
- 3) คะแนนทดสอบวัดสมรรถนะทั่วไป (Thai General Aptitude Test หรือ TGAT)
- 4) ผลการสอบสอบสัมภาษณ์ (เฉพาะคณะแพทยศาสตร์ คณะเภสัชศาสตร์

คณะสหเวชศาสตร์ และคณะสาธารณสุขศาสตร์ (หลักสูตรการแพทย์แผนไทยประยุกต์บัณฑิต))

**หมายเหตุ:** เกณฑ์การรับสมัครขึ้นอยู่กับคณะ/วิทยาลัยกำหนด

3.2.2 รอบที่ 2 โควตา (Quota) คณะ/วิทยาลัยเป็นผู้กำหนดองค์ประกอบในการพิจารณาจากรายละเอียด ดังนี้

- 1) คะแนนผลการเรียนเฉลี่ยสะสมระดับมัธยมศึกษาตอนปลาย (GPAX) 5 ภาคเรียน
- 2) คะแนนทดสอบวัดสมรรถนะทั่วไป (Thai General Aptitude Test หรือ TGAT)
- 3) คะแนนทดสอบวัดความถนัดทางวิชาชีพ (Thai Professional Aptitude

Test หรือ TPAT)

- 4) คะแนนทดสอบวัดความรู้เชิงวิชาการ (Applied Knowledge Level

หรือ A-Level)

5) ผลการสอบสอบสัมภาษณ์ (เฉพาะคณะทันตแพทยศาสตร์ คณะแพทยศาสตร์ คณะเภสัชศาสตร์ คณะสหเวชศาสตร์ และคณะสาธารณสุขศาสตร์ (หลักสูตรการแพทย์แผนไทยประยุกต์บัณฑิต))

**หมายเหตุ:** เกณฑ์การรับสมัครขึ้นอยู่กับคณะ/วิทยาลัยกำหนด

3.2.3 รอบที่ 3 แอดมิชชัน (Admission) รับผ่านส่วนกลาง (TCAS) ตามที่ประชุมอธิการบดีแห่งประเทศไทยกำหนด พิจารณาจากรายละเอียด ดังนี้

- 1) คะแนนผลการเรียนเฉลี่ยสะสมระดับมัธยมศึกษาตอนปลาย (GPAX) 6 ภาคเรียน
- 2) คะแนนทดสอบวัดสมรรถนะทั่วไป (Thai General Aptitude Test หรือ TGAT)
- 3) คะแนนทดสอบวัดความถนัดทางวิชาชีพ (Thai Professional Aptitude

Test หรือ TPAT)

- 4) คะแนนทดสอบวัดความรู้เชิงวิชาการ (Applied Knowledge Level

หรือ A-Level)

5) คณะกรรมการทดสอบวิชาเฉพาะของสถาบันแพทยศาสตร์แห่งประเทศไทย (กสพท.)

6) ผลการสอบสอบสัมภาษณ์ (เฉพาะคณะทันตแพทยศาสตร์ คณะแพทยศาสตร์ คณะเภสัชศาสตร์ คณะสหเวชศาสตร์ และคณะสาธารณสุขศาสตร์ (หลักสูตรการแพทย์แผนไทยประยุกต์ บัณฑิต))

**หมายเหตุ:** เกณฑ์การรับสมัครขึ้นอยู่กับคณะ/วิทยาลัยกำหนด

3.2.4 รอบที่ 4 รับตรงอิสระ (Direct Admission) คณะ/วิทยาลัยเป็นผู้กำหนด องค์กรประกอบในการพิจารณาจากรายละเอียด ดังนี้

1) โครงการเพิ่มโอกาสทางการศึกษาสู่มหาวิทยาลัยพะเยา  
1.1) คะแนนผลการเรียนเฉลี่ยสะสมระดับมัธยมศึกษาตอนปลาย (GPAX)  
6 ภาคเรียน

2) โครงการผลิตบัณฑิตทันตแพทยศาสตร์  
2.1) คะแนนผลการเรียนเฉลี่ยสะสมระดับมัธยมศึกษาตอนปลาย (GPAX)  
6 ภาคเรียน

2.2) คะแนนทดสอบวัดสมรรถนะทั่วไป (Thai General Aptitude Test หรือ TGAT)

2.3) คะแนนทดสอบวัดความถนัดทางวิชาชีพ (Thai Professional Aptitude Test หรือ TPAT)

2.4) ผลการสอบสอบสัมภาษณ์

ทั้งนี้ กรณีที่คณะ/วิทยาลัยมีการปรับปรุงหลักสูตร (ชะลอการเปิดนิสิตในบางหลักสูตร/ สาขาวิชา หรือปิดหลักสูตร หรือเปิดหลักสูตรใหม่) และอยู่ระหว่างการปรับแผนการรับนิสิต โดยจะต้องได้รับการอนุมัติปรับแผนการรับนิสิตจากสภามหาวิทยาลัยในขั้นตอนต่อไป

**กฎหมายที่เกี่ยวข้องและหลักเกณฑ์ วิธีการตามกฎหมายกำหนด**

1. พระราชบัญญัติมหาวิทยาลัยพะเยา พ.ศ. 2553 ส่วนที่เกี่ยวข้องในงาน ดังนี้

การทำคำสั่งโดยอาศัยพระราชบัญญัติมหาวิทยาลัยพะเยา พ.ศ. 2553 อำนาจตามความ มาตรา 28 และมาตรา 33 แห่งพระราชบัญญัติมหาวิทยาลัยพะเยา พ.ศ. 2553 ดังต่อไปนี้

## หมวด 2 การดำเนินการ

**มาตรา 28** ให้มีอธิการบดีเป็นผู้บังคับบัญชาสูงสุด และรับผิดชอบการบริหารงานของมหาวิทยาลัย และอาจมีรองอธิการบดีหรือผู้ช่วยอธิการบดี หรือจะมีทั้งรองอธิการบดีและผู้ช่วยอธิการบดีตามจำนวนที่สภามหาวิทยาลัยกำหนด เพื่อทำหน้าที่และรับผิดชอบงานตามที่อธิการบดีมอบหมายก็ได้

**มาตรา 33** อธิการบดีเป็นผู้แทนของมหาวิทยาลัยในกิจการทั้งปวง และโดยเฉพาะให้มีอำนาจและหน้าที่ ดังนี้

- (1) บริหารกิจการของมหาวิทยาลัยให้เป็นไปตามวัตถุประสงค์และนโยบายของมหาวิทยาลัย
- (2) บริหารการเงิน การคลัง การพัสดุ และทรัพย์สินอื่นของมหาวิทยาลัยให้เป็นไปตามกฎหมาย กฎ ข้อบังคับ ระเบียบและประกาศของมหาวิทยาลัย
- (3) บรรจุ แต่งตั้ง ดำเนินการทางวินัย และถอดถอนพนักงานและลูกจ้างของมหาวิทยาลัย รวมทั้งดำเนินการบริหารงานบุคคลตามข้อบังคับของมหาวิทยาลัย
- (4) จัดทำแผนพัฒนามหาวิทยาลัยและดูแลให้มีการปฏิบัติตามนโยบายและแผนงานรวมทั้งติดตามประเมินผลการดำเนินงานด้านต่าง ๆ ของมหาวิทยาลัย
- (5) จัดหารายได้ และทรัพยากรจากแหล่งต่าง ๆ เพื่อสนับสนุนการดำเนินภารกิจของมหาวิทยาลัย เพื่อให้บรรลุตามวัตถุประสงค์ของมหาวิทยาลัย
- (6) จัดทำงบประมาณรายรับและงบประมาณรายจ่ายเพื่อเสนอต่อสภามหาวิทยาลัย
- (7) เสนอรายงานประจำปีเกี่ยวกับกิจการด้านต่าง ๆ ของมหาวิทยาลัยต่อสภามหาวิทยาลัย
- (8) ปฏิบัติหน้าที่อื่นตามกฎหมาย ข้อบังคับ ระเบียบ และประกาศของมหาวิทยาลัย หรือตามที่สภามหาวิทยาลัยมอบหมาย

### 2. ข้อบังคับมหาวิทยาลัยพะเยา ว่าด้วย การศึกษาระดับปริญญาตรี พ.ศ. 2561

#### หมวด 1 การรับเข้าศึกษา

##### ข้อ 6 คุณสมบัติของผู้เข้าศึกษา

6.1 หลักสูตรปริญญาตรี (4 ปี 5 ปี และไม่น้อยกว่า 6 ปี) จะต้องเป็นผู้สำเร็จการศึกษาระดับมัธยมศึกษาตอนปลายหรือเทียบเท่า ซึ่งกระทรวงศึกษาธิการรับรอง หรือสำเร็จการศึกษาระดับอนุปริญญาหรือเทียบเท่า หรือระดับปริญญาตรีหรือเทียบเท่าจากสถาบันการศึกษาชั้นสูงทั้งในประเทศหรือต่างประเทศ ซึ่งสภามหาวิทยาลัยรับรอง

6.2 หลักสูตรปริญญาตรี (ต่อเนื่อง) จะต้องเป็นผู้สำเร็จการศึกษาระดับประกาศนียบัตรวิชาชีพชั้นสูงหรือเทียบเท่า หรือระดับอนุปริญญา (3 ปี) หรือเทียบเท่าในสาขาวิชาที่ตรงกับสาขาวิชาที่จะเข้าศึกษา

6.3 หลักสูตรปริญญาตรีแบบก้าวหน้าทั้งทางวิชาการและทางวิชาชีพ หรือปฏิบัติการต้องเป็นผู้สำเร็จการศึกษาระดับมัธยมศึกษาตอนปลายหรือเทียบเท่า โดยมีคะแนนเฉลี่ยสะสมไม่น้อยกว่า 3.50 จากระบบ 4 ระดับ คะแนนหรือเทียบเท่า และมีผลการเรียนในหลักสูตรปริญญาตรีแบบก้าวหน้าไม่น้อยกว่า 3.50 ทุกภาคการศึกษา อนุ่งในระหว่างการศึกษาในหลักสูตรแบบก้าวหน้า หากภาคการศึกษาใดภาคการศึกษาหนึ่งมีผลการเรียนต่ำกว่า 3.50 จากระบบ 4 ระดับคะแนนหรือเทียบเท่าจะถือว่านิสิตขาดคุณสมบัติในการศึกษาหลักสูตรแบบก้าวหน้า

6.4 เป็นผู้ที่มีสุขภาพร่างกายไม่เป็นอุปสรรคต่อการศึกษา

6.5 ไม่เคยต้องโทษตามคำพิพากษาของศาลถึงที่สุดให้จำคุก เว้นแต่ความผิดที่กระทำโดยประมาทหรือความผิดลหุโทษ

6.6 ไม่เคยถูกคัดชื่อออก หรือถูกไล่ออกจากสถาบันการศึกษาใด ๆ เพราะความผิดทางความประพฤติ

**3. คำสั่งมหาวิทยาลัยพะเยา เรื่อง แต่งตั้งคณะกรรมการดำเนินงานการสอบคัดเลือกบุคคลเพื่อเข้าศึกษาในมหาวิทยาลัยพะเยา ประจำปีการศึกษา 2566**

ในการดำเนินการสอบคัดเลือกบุคคลเข้าศึกษาในแต่ละโครงการจะมีการทำหนังสือขอรายชื่อคณะกรรมการดำเนินการสอบคัดเลือกบุคคลเข้าศึกษา โดยจะมีการระบุวัน เวลา สถานที่สอบสัมภาษณ์ แก่คณะกรรมการและจัดส่งคำสั่งให้คณะกรรมการทุกท่านทราบต่อไป

**4. ปฏิทินการรับสมัครและคัดเลือกบุคคลเข้าศึกษา ระดับปริญญาตรี ปีการศึกษา 2566 ตามระบบ TCAS**

จากมติที่ประชุมอธิการบดีแห่งประเทศไทย (ทปอ.) มีมติให้ใช้การรับสมัครเข้าศึกษาในสถาบันอุดมศึกษาตามระบบ Thai University Central Admission System หรือ TCAS ซึ่งเริ่มใช้ตั้งแต่ปีการศึกษา 2561 กระทั่งปีการศึกษา 2564 ได้ยุบรอบการคัดเลือกเหลือ 4 รอบ โดยมีเกณฑ์รอบรับตรงร่วมและรอบแอดมิชชันเหมือนเดิม แต่เปิดให้ยื่นคะแนนพร้อมกัน โดยผู้ที่ผ่านการคัดเลือกจะต้องยืนยันสิทธิ์ผ่านระบบ Clearing House และหากต้องการสมัครในรอบถัดไปต้องดำเนินการสละสิทธิ์ Clearing House ก่อนการสมัคร มิฉะนั้นการสมัครในรอบถัดไปจะถือว่าเป็นโมฆะ โดยที่ประชุมอธิการบดีแห่งประเทศไทย (ทปอ.) ได้กำหนดปฏิทินการดำเนินงานทั้ง 4 รอบ ดังนี้

1. รอบที่ 1 ยื่นด้วยแฟ้มสะสมผลงาน (Portfolio) ไม่มีการสอบข้อเขียน และให้มหาวิทยาลัยคัดเลือกเด็กโดยตรง

2. รอบที่ 2 รับแบบโควตา (Quota) ที่เหมาะสำหรับเด็กที่อยู่ในพื้นที่/ภาคที่มีโควตาโรงเรียน และโครงการความสามารถพิเศษที่ได้เห็นกันอยู่บ่อย ๆ ก่อนหน้านี้

3. รอบที่ 3 รับตรงร่วมกัน (Admission) สามารถเลือกได้สูงสุด 10 อันดับ แต่ติดได้เพียง 1 อันดับเท่านั้น และหากติดอันดับ 2 ลงไป สามารถขอรับการประมวลผลครั้งที่ 2 ได้

4. รอบที่ 4 รับตรงแบบอิสระ (Direct Admission) ซึ่งบางแห่งเรียกว่ารอบเก็บตก คัดเลือกโดยสถาบัน/มหาวิทยาลัยโดยตรง เป็นการเพิ่มโอกาสให้เด็กที่มีที่เรียนในสถาบันที่ต้องการเพิ่มมากขึ้น

#### **รอบที่ 1 แฟ้มสะสมผลงาน (Portfolio) ดำเนินการรับสมัครโดยมหาวิทยาลัย**

1. กำหนดการรับสมัครระหว่างวันที่ 1 พฤศจิกายน – 26 ธันวาคม 2565
2. ส่งรายชื่อผู้ผ่านการคัดเลือกให้ที่ประชุมอธิการบดีแห่งประเทศไทย (ทปอ.) วันที่ 3 กุมภาพันธ์ 2566
3. ผู้ผ่านการคัดเลือกยืนยันสิทธิ์ผ่านระบบ Clearing House ระหว่างวันที่ 7 – 8 กุมภาพันธ์ 2566
4. ที่ประชุมอธิการบดีแห่งประเทศไทย (ทปอ.) ส่งรายชื่อให้มหาวิทยาลัยเพื่อดำเนินการประกาศรายชื่อผู้มีสิทธิ์เข้าศึกษา วันที่ 10 กุมภาพันธ์ 2566

#### **รอบที่ 2 โควตา (Quota) ดำเนินการรับสมัครโดยมหาวิทยาลัย**

1. กำหนดการรับสมัครระหว่างวันที่ 14 กุมภาพันธ์ – 30 มีนาคม 2566
2. ส่งรายชื่อผู้ผ่านการคัดเลือกให้ที่ประชุมอธิการบดีแห่งประเทศไทย (ทปอ.) วันที่ 2 พฤษภาคม 2566
3. ผู้ผ่านการคัดเลือกยืนยันสิทธิ์ผ่านระบบ Clearing House ระหว่างวันที่ 4 – 5 พฤษภาคม 2566
4. ที่ประชุมอธิการบดีแห่งประเทศไทย (ทปอ.) ส่งรายชื่อให้มหาวิทยาลัยเพื่อดำเนินการประกาศรายชื่อผู้มีสิทธิ์เข้าศึกษา วันที่ 7 พฤษภาคม 2566

**รอบที่ 3 แอดมิชชัน (Admission) ดำเนินการรับสมัครโดยที่ประชุมอธิการบดีแห่งประเทศไทย (ทปอ.)**

1. กำหนดการรับสมัครระหว่างวันที่ 7 – 13 พฤษภาคม 2566
2. ที่ประชุมอธิการบดีแห่งประเทศไทย (ทปอ.) ส่งรายชื่อผู้ผ่านการคัดเลือกครั้งที่ 1 ให้มหาวิทยาลัย ระหว่างวันที่ 14 - 19 พฤษภาคม 2566
3. ผู้ผ่านการคัดเลือกยืนยันสิทธิ์ผ่านระบบ Clearing House ระหว่างวันที่ 20 – 21 พฤษภาคม 2566
4. ที่ประชุมอธิการบดีแห่งประเทศไทย (ทปอ.) ส่งรายชื่อผู้ผ่านการคัดเลือกครั้งที่ 2 ให้มหาวิทยาลัย ระหว่างวันที่ 22 – 25 พฤษภาคม 2566
4. มหาวิทยาลัยส่งรายชื่อผู้มีสิทธิ์เข้าศึกษาให้ที่ประชุมอธิการบดีแห่งประเทศไทย (ทปอ.) วันที่ 6 มิถุนายน 2566

5. ที่ประชุมอธิการบดีแห่งประเทศไทย (ทปอ.) และมหาวิทยาลัยประกาศรายชื่อผู้มีสิทธิ์เข้าศึกษา วันที่ 6 มิถุนายน 2566

#### **รอบที่ 4 รับตรงอิสระ (Direct Admission) ดำเนินการรับสมัครโดยมหาวิทยาลัย**

กำหนดการรับสมัคร การคัดเลือก การประกาศผลการคัดเลือก และส่งผลการคัดเลือก ให้ที่ประชุมอธิการบดีแห่งประเทศไทย (ทปอ.) ซึ่งรอบที่ 4 จะไม่มีการยืนยันสิทธิ์ผ่านระบบ Clearing House และเมื่อรับสมัครเรียบร้อยแล้วจะส่งรายชื่อผู้ผ่านการคัดเลือกทั้งหมดไปยังที่ประชุมอธิการบดีแห่งประเทศไทย (ทปอ.) อีกครั้ง

#### **ข้อควรระวังในการปฏิบัติงาน**

การปฏิบัติงานเกี่ยวกับการรับสมัครบุคคลเพื่อคัดเลือกเข้าศึกษาในระดับปริญญาตรี ตามระบบ TCAS มีข้อควรระวังในการปฏิบัติงาน ดังนี้

##### **1. นโยบายขององค์กร**

การรับสมัครบุคคลเพื่อคัดเลือกเข้าศึกษาในระดับปริญญาตรี ในรอบที่ 1 รอบที่ 2 และรอบที่ 4 จะเป็นการดำเนินการโดยมหาวิทยาลัย โดยเริ่มตั้งแต่การประกาศรับสมัคร การดำเนินการคัดเลือก การประกาศผลการคัดเลือก และส่งรายชื่อผู้ผ่านการคัดเลือกไปยังที่ประชุมอธิการบดีแห่งประเทศไทย (ทปอ.) เพื่อดำเนินการยืนยันสิทธิ์ผ่านระบบ Clearing House โดยแผนการรับรอบที่ 1 และรอบที่ 2 รวมกันประมาณร้อยละ 70 ของแผนรับทั้งหมด นับเป็นจำนวนรับที่มากที่สุดเมื่อเทียบกับแผนการรับในรอบอื่น ๆ ดังนั้น การกำหนดคุณสมบัติ การพิจารณาคัดเลือกจะต้องดำเนินการด้วยความรอบคอบ และมีความโปร่งใส สามารถตรวจสอบได้ทุกขั้นตอนและกระบวนการรับสมัคร เพื่อให้ได้ผู้ผ่านการคัดเลือกที่มีคุณสมบัติและจำนวนตรงตามเป้ารับของแต่ละหลักสูตร

##### **2. เป้าหมาย**

เป้าหมายที่สำคัญในการดำเนินการรับนิสิตคือ จำนวนผู้ผ่านการคัดเลือกและรายงานตัว ขึ้นทะเบียนนิสิตเป็นไปตามแผนการรับนิสิต รวมทั้งได้นิสิตที่มีคุณสมบัติตามความต้องการของหลักสูตร/สาขาวิชา ซึ่งจะส่งผลให้นิสิตสำเร็จการศึกษาตามระยะเวลาที่หลักสูตรกำหนดไว้ การดำเนินงานต้องมีความยืดหยุ่นบางขั้นตอนเพื่อประโยชน์ และมีความสะดวกแก่ผู้สมัคร คณะ/วิทยาลัย และมหาวิทยาลัยต่อไป

### 3. การบริหารความเสี่ยง

ศึกษาข้อมูลสถิติการรับนิสิตและจำนวนผู้รายงานขึ้นทะเบียนนิสิตย้อนหลัง 3-5 ปี เพื่อนำข้อมูลมาปรับกลยุทธ์และวางแผนการรับนิสิตในแต่ละโครงการรอบต่าง ๆ ซึ่งจะทำให้ลดความเสี่ยงของปัญหาจำนวนผู้สมัคร ผู้ผ่านการคัดเลือก และผู้รายงานตัวขึ้นทะเบียนนิสิตต่ำกว่าแผนการรับ

### 4. การประชาสัมพันธ์

การประชาสัมพันธ์ทั้งภายในและภายนอกมหาวิทยาลัย โดยเฉพาะโรงเรียนเป็นเรื่องสำคัญที่ไม่ควรละเลย เพราะการขาดการประชาสัมพันธ์ที่ดีจะส่งผลให้นักเรียนได้รับข่าวสารไม่ทั่วถึง ไม่ครบถ้วน ทำให้สมัครไม่ได้ หรือดำเนินการสมัครไม่ครบถ้วนตามประกาศรับสมัคร ส่งผลให้เสียสิทธิ์ในการพิจารณาคัดเลือกเข้าศึกษา และมหาวิทยาลัยมีผู้ผ่านการการคัดเลือกและผู้รายงานตัวขึ้นทะเบียนนิสิตน้อยกว่าแผนการรับที่มหาวิทยาลัยกำหนด

### 5. ผู้สมัครเข้าศึกษา

ผู้สมัครเข้าศึกษาควรศึกษาหลักเกณฑ์ คุณสมบัติ กำหนดการรับสมัครโครงการต่าง ๆ ให้ครบถ้วน และเข้าใจให้ชัดเจนก่อนการสมัคร เพื่อดำเนินการได้ถูกต้องและทันตามกำหนดเวลาที่มหาวิทยาลัย และประชุมอธิการบดีแห่งประเทศไทย (ทปอ.) กำหนด เมื่อผ่านการคัดเลือกจะต้องดำเนินการตามขั้นตอนที่มหาวิทยาลัยกำหนดให้ทันตามกำหนดเวลาในประกาศรับสมัคร หากไม่ดำเนินการตามกำหนดเวลาดังกล่าวจะถือว่าสละสิทธิ์การเข้าศึกษาในปีการศึกษานั้น ๆ

## บทที่ 4

### กระบวนการและขั้นตอนการปฏิบัติงาน

#### แผนการปฏิบัติงาน

การจัดทำคู่มือการปฏิบัติงาน เรื่อง การจัดทำประกาศรับสมัครบุคคลเพื่อคัดเลือกเข้าศึกษาในระดับปริญญาตรี มหาวิทยาลัยพะเยา มีกิจกรรมและแผนการปฏิบัติงานที่สำคัญของกระบวนการต่าง ๆ ดังนี้

#### 1. ปฏิทินการดำเนินงานการคัดเลือกบุคคลเข้าศึกษาในมหาวิทยาลัยพะเยา ประจำปีการศึกษา 2566

เพื่อให้การดำเนินการรับสมัครบุคคลเพื่อคัดเลือกเข้าศึกษาในมหาวิทยาลัยพะเยา เป็นไปด้วยความเรียบร้อย จึงได้กำหนดโครงการในการรับนิสิตออกเป็น 4 รอบ 13 โครงการ ดังนี้

##### 1.1 โครงการรับตรงมหาวิทยาลัยพะเยา (รับนักเรียนทั่วประเทศ)

1.1.1 โควตาครูแนะแนว

1.1.2 โควตาคณะ

1.1.3 โควตานักเรียนเรียนดี

1.1.4 โควตาผลิตบุคลากรทางวิทยาศาสตร์สุขภาพ (รับเฉพาะนักเรียน 8 จังหวัดภาคเหนือตอนบน)

1.1.5 โควตารับสมัครศึกษาอาชีวศึกษาสู่มหาวิทยาลัยพะเยา

1.1.6 โควตาเรียนโครงการ รวม.

1.1.7 โควตาเด็กดีมีที่เรียน

1.1.8 โควตานักเรียนโรงเรียนสาธิตมหาวิทยาลัยพะเยา

1.1.9 โควตายุวอาสาสมัครสาธารณสุข

##### 1.2 โครงการรับตรงโรงเรียนในเขตพื้นที่บริการ (รับนักเรียนทั่วประเทศ)

1.3 โครงการโควตาแหล่งฝึก (รับเฉพาะแหล่งฝึกของคณะพยาบาลศาสตร์)

1.4 โครงการผลิตพยาบาลชุมชนคืนถิ่น (รับเฉพาะนักเรียนในเขต อำเภออุ้มผาง จังหวัดตาก)

1.5 โครงการผลิตทันตแพทย์ในเขตพื้นที่ทรงงาน (รับเฉพาะนักเรียนโรงเรียนในเขตอำเภออมก๋อย จังหวัดเชียงใหม่ และนักเรียนโรงเรียนอุ้มผางวิทยาคม จังหวัดตาก)

1.6 โครงการรับนิสิตหลักสูตรทันตแพทยศาสตรบัณฑิต (รับเฉพาะนักเรียน 8 จังหวัดภาคเหนือตอนบน)

1.7 โครงการนักเรียนเรียนดีสู่นิสิตทันตแพทย์ มหาวิทยาลัยพะเยา (รับนักเรียนทั่วประเทศ)

1.8 โครงการผลิตแพทย์เพิ่มเพื่อชาวชนบท กลุ่มแพทย์เพื่อชุมชน (Community Track) (รับเฉพาะนักเรียน 8 จังหวัดภาคเหนือตอนบน)

1.9 โครงการผลิตแพทย์เพิ่มเพื่อชาวชนบท กลุ่มลดความเหลื่อมล้ำ (Inclusive Track) (รับเฉพาะจังหวัดเชียงใหม่ เชียงราย น่าน แม่ฮ่องสอน และพะเยา)

1.10 โครงการผลิตแพทย์เพิ่มเพื่อชาวชนบท กลุ่มสำเร็จการศึกษาระดับปริญญาตรีลาเรียน (Strengthening Track) (รับเฉพาะผู้ที่สำเร็จการศึกษาระดับปริญญาตรี กลุ่มสาขาทางด้านวิทยาศาสตร์ สุขภาพ)

1.11 Admission (รับบุคคลทั่วไป)

1.12 โครงการเพิ่มโอกาสทางการศึกษาสู่มหาวิทยาลัยพะเยา

1.13 โครงการผลิตบัณฑิตทันตแพทยศาสตร

มีรายละเอียดการดำเนินการตามปฏิทินการดำเนินงาน ดังนี้

## 1. ดำเนินการจัดประชุมหารือการรับเข้าศึกษาและเกณฑ์การคัดเลือกเข้าศึกษา ในมหาวิทยาลัยพะเยา

1.1 ศึกษาข้อมูลหลักเกณฑ์ จำนวนรับ ในแต่ละหลักสูตรที่จะเปิดสอนของคณะ/วิทยาลัย เพื่อนำไปสำรวจจำนวนรับนิสิตและคุณสมบัติการรับสมัครบุคคลเพื่อคัดเลือกเข้าศึกษาในมหาวิทยาลัยพะเยา ระดับปริญญาตรี ประจำปีการศึกษา 2566

1.2 รวบรวมข้อมูลจำนวนรับนิสิตและคุณสมบัติการรับสมัคร รวมทั้งเอกสารที่เกี่ยวข้องกับการรับสมัคร (เอกสารใบรับรองแพทย์) เพื่อจัดทำวาระการประชุมหารือการรับเข้าศึกษาและเกณฑ์การคัดเลือกเข้าศึกษาในมหาวิทยาลัยพะเยา ประจำปีการศึกษา 2566 และเสนอเลขที่ประชุมพิจารณา ก่อนดำเนินการจัดทำเอกสารวาระการประชุม

1.3 ตรวจสอบตารางเวลาของประธานที่ประชุม และผู้เข้าร่วมประชุมเพื่อลงวัน เวลา สถานที่ ในการประชุมหารือ

1.4 จัดการประชุมหารือการรับเข้าศึกษาและเกณฑ์การคัดเลือกเข้าศึกษาในมหาวิทยาลัยพะเยา ประจำปีการศึกษา 2566 โดยการนำเสนอในทั้งรูปแบบสไลด์ Power Point และเอกสารประกอบการประชุม

1.5 จัดทำรายงานการประชุมหรือการรับเข้าศึกษาและเกณฑ์การคัดเลือกเข้าศึกษาในมหาวิทยาลัยพะเยา ประจำปีการศึกษา 2566 เสนอเลขที่ประชุมเพื่อพิจารณาเป็นมติที่ประชุม

## 2. การดำเนินการรับสมัครเข้าศึกษา

2.1 ร่วมประชุมวางแผนกำหนดปฏิทินการรับสมัคร และกำหนดโครงการรับสมัครในแต่ละรอบของ (TCAS 1-4) เพื่อให้สอดคล้องกับปฏิทินการสมัครระบบการคัดเลือกกลางบุคคลเข้าศึกษาในสถาบันอุดมศึกษา (TCAS)

2.2 ตรวจสอบรหัสสาขาวิชา คณะ/หลักสูตร/สาขาวิชา/จำนวนรับและเกณฑ์การรับสมัครเข้าศึกษา (TCAS รอบที่ 1-4) ให้เป็นไปตามเกณฑ์กรอบมาตรฐานคุณวุฒิระดับอุดมศึกษา (มคอ. 2) และมติที่ประชุมหรือการรับเข้าศึกษาและเกณฑ์การคัดเลือกเข้าศึกษาในมหาวิทยาลัยพะเยา ประจำปีการศึกษา 2566

2.3 ตรวจสอบคุณสมบัติทั่วไป และคุณสมบัติเฉพาะของผู้สมัครในแต่ละหลักสูตร/สาขาวิชา ให้เป็นไปตามมติที่ประชุมหรือการรับเข้าศึกษาและเกณฑ์การคัดเลือกเข้าศึกษาในมหาวิทยาลัยพะเยา ประจำปีการศึกษา 2566

2.4 จัดทำประกาศรับสมัครเข้าศึกษา (TCAS รอบที่ 1-4) ตรวจสอบความถูกต้องก่อนเสนออธิการบดีอนุมัติและลงนาม

2.5 จัดส่งเอกสารประชาสัมพันธ์ประกาศรับสมัครเข้าศึกษาพร้อมเอกสารแนะนำหลักสูตร ให้กับโรงเรียนมัธยมศึกษาทั่วประเทศ

2.6 ประชาสัมพันธ์ประกาศรับสมัครเข้าศึกษาทุกโครงการผ่านเว็บไซต์ [www.admission.up.ac.th](http://www.admission.up.ac.th) เพจ “การเข้าศึกษาต่อในมหาวิทยาลัยพะเยา” และไลน์ “ครูแนะแนวมหาวิทยาลัยพะเยา”

### ขั้นตอนการทำประกาศรับสมัครเข้าศึกษา

1. เข้าร่วมประชุมเพื่อรับฟังนโยบายการคัดเลือกกลางบุคคลเข้าศึกษาในสถาบันอุดมศึกษา (TCAS) จากสมาคมที่ประชุมอธิการบดีแห่งประเทศไทย เพื่อนำมาวิเคราะห์วางแผนปรับเปลี่ยนการจัดทำประกาศรับสมัคร

2. วางแผนปรับเปลี่ยนการจัดทำประกาศรับสมัครตามรอบการรับสมัครเข้าศึกษาของระบบ TCAS ศึกษาหลักเกณฑ์ จำนวนรับ แต่ละหลักสูตร/สาขาวิชา ตามเกณฑ์กรอบมาตรฐานคุณวุฒิระดับอุดมศึกษา (มคอ. 2) เพื่อวางแผนจัดทำแบบฟอร์มสำรวจจำนวนรับและคุณสมบัติการรับสมัครเข้าศึกษา ให้สอดคล้องกับกรอบมาตรฐานคุณวุฒิระดับอุดมศึกษา (มคอ. 2) และง่ายต่อการรวบรวมข้อมูล

3. รวบรวมข้อมูลหลักสูตร/สาขาวิชาจำนวนรับและคุณสมบัติการรับสมัครเข้าศึกษาจากคณะ/วิทยาลัย พร้อมทั้งจัดทำเป็นเอกสารเพื่อนำเข้าที่ประชุมหารือการรับเข้าศึกษาและเกณฑ์การคัดเลือกเข้าศึกษาในมหาวิทยาลัยพะเยา ประจำปีการศึกษา 2566

4. ดำเนินการประชุมหารือกำหนดแผนการรับสมัครเข้าศึกษา กำหนดปฏิทินการรับสมัครให้สอดคล้องกับปฏิทินการรับของระบบ TCAS รวบรวมข้อมูล หลักสูตร/สาขาวิชา จำนวนรับ เกณฑ์การรับเข้าศึกษา รวมทั้งปฏิทินการรับสมัครเพื่อนำเข้าที่ประชุมหารือการรับเข้าศึกษาและเกณฑ์การคัดเลือก

5. ดำเนินการจัดทำประกาศรับสมัครบุคคลเข้าศึกษา (TCAS 1-4) ให้เป็นไปตามมติที่ประชุมหารือการรับเข้าศึกษาและเกณฑ์การคัดเลือกเข้าศึกษาในมหาวิทยาลัยพะเยา ประจำปีการศึกษา 2566

6. เสนอประกาศรับสมัครบุคคลเข้าศึกษา (TCAS 1-4) ผ่านผู้อำนวยการกองบริการการศึกษา เพื่อเสนอมหาวิทยาลัยอนุมัติและลงนาม

7. ประสานฝ่ายประชาสัมพันธ์ดำเนินการประชาสัมพันธ์ประกาศรับสมัครผ่าน คณะ/วิทยาลัย โรงเรียนมัธยมศึกษาตอนปลายทั่วประเทศ เว็บไซต์ [www.admission.up.ac.th](http://www.admission.up.ac.th) เพจ “การเข้าศึกษาต่อในมหาวิทยาลัยพะเยา” และไลน์กลุ่ม “ครูแนะแนว ม.พะเยา”

8. จัดทำสรุปข้อมูลหลักสูตร/สาขาวิชา จำนวนรับ เงื่อนไขการรับสมัครเข้าศึกษาแต่ละหลักสูตร/สาขาวิชา และประกาศรับสมัครเข้าศึกษา (TCAS 1-4) พร้อมทั้งประสานฝ่ายระบบงานรับเข้าศึกษาดำเนินการบันทึกข้อมูลหลักสูตร/สาขาวิชาในระบบรับสมัคร รวมทั้งเปิดระบบรับสมัครเข้าศึกษาในโครงการต่าง ๆ

ตาราง 2 แสดงขั้นตอนการทำประกาศรับสมัครเข้าศึกษา

ที่	ผังกระบวนการ	รายละเอียดงาน	ผู้รับผิดชอบ	เอกสารที่เกี่ยวข้อง	ระยะเวลา	หมายเหตุ
1		-	-	-	-	-
2		<p><b>ขั้นตอนที่ 1 ร่วมประชุมรับฟังนโยบายการคัดเลือกกลางบุคคลเข้าศึกษาในสถาบันอุดมศึกษา (TCAS)</b></p> <ol style="list-style-type: none"> <li>รับหนังสือเชิญเข้าร่วมประชุมรับฟังนโยบายการคัดเลือกกลางบุคคลเข้าศึกษาในสถาบันอุดมศึกษา (TCAS) จากสมาคมที่ประชุมอธิการบดีแห่งประเทศไทย</li> <li>เสนอหนังสือเพื่อให้มหาวิทยาลัยพิจารณาเข้าร่วมประชุม</li> <li>รับนโยบายการเข้าร่วมประชุมจากมหาวิทยาลัย</li> <li>ดำเนินการเข้าร่วมประชุมรับฟังนโยบายการคัดเลือกกลางบุคคลเข้าศึกษาในสถาบันอุดมศึกษา</li> </ol>	งานรับเข้าศึกษา	<ol style="list-style-type: none"> <li>หนังสือเชิญประชุม</li> <li>เอกสารการประชุม</li> </ol>	1 เดือน	<ol style="list-style-type: none"> <li>รับนโยบายแนวทางการรับสมัครบุคคลเข้าศึกษาจากที่ประชุมอธิการบดีแห่งประเทศไทย</li> <li>มหาวิทยาลัยที่เข้าร่วม TCAS จะต้องปฏิบัติตามกฎ ระเบียบ ของที่ประชุมอธิการบดีแห่งประเทศไทยอย่างเคร่งครัด</li> </ol>

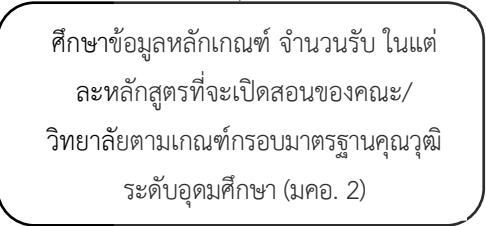
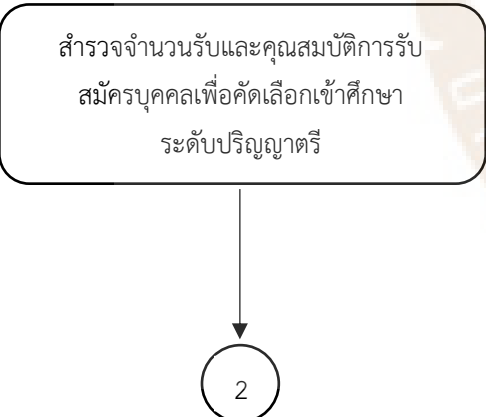
ที่	ผังกระบวนการ	รายละเอียดงาน	ผู้รับผิดชอบ	เอกสารที่เกี่ยวข้อง	ระยะเวลา	หมายเหตุ
		(TCAS) จากสมาคมที่ประชุม อธิการบดีแห่งประเทศไทย				
2		<b>ขั้นตอนที่ 2 ศึกษาข้อมูล หลักเกณฑ์ จำนวนรับ ในแต่ละ หลักสูตรที่จะเปิดสอนของคณะ/ วิทยาลัยตามเกณฑ์กรอบมาตรฐานคุณวุฒิ ระดับอุดมศึกษา (มคอ. 2)</b>  นำข้อมูล หลักเกณฑ์ จำนวนรับ ในแต่ละหลักสูตรมาวิเคราะห์ วางแผนปรับเปลี่ยนการจัดทำ ประกาศรับสมัครตามรอบการรับ สมัครเข้าศึกษาของระบบ TCAS	งานรับเข้าศึกษา	เอกสารข้อมูล หลักเกณฑ์ จำนวน รับ ของหลักสูตร/ สาขาวิชาตามเกณฑ์ กรอบมาตรฐาน คุณวุฒิ ระดับอุดมศึกษา (มคอ. 2)	1 สัปดาห์	หลักเกณฑ์ จำนวนรับ ของ แต่ละหลักสูตร/ สาขาวิชา จะต้อง เป็นไปตามเกณฑ์ กรอบมาตรฐาน คุณวุฒิ ระดับอุดมศึกษา (มคอ. 2) เท่านั้น เพื่อป้องกันการ กระทบต่อวิชาชีพ
3		<b>ขั้นตอนที่ 3 สํารวจจำนวนรับ และคุณสมบัติการรับสมัคร บุคคลเพื่อคัดเลือกเข้าศึกษา ระดับปริญญาตรี</b>  1. จัดทำแบบฟอร์มสำรวจจำนวน รับและคุณสมบัติการรับสมัคร เข้าศึกษา ให้สอดคล้องกับกรอบ มาตรฐานคุณวุฒิระดับอุดมศึกษา (มคอ. 2)	1. งานรับเข้าศึกษา 2. ผู้ดูแลระบบ สารบรรณ	1. บันทึกข้อความขอ สำรวจจำนวนรับ และคุณสมบัติการรับ สมัครเข้าศึกษา 2. แบบฟอร์มสำรวจ จำนวนรับ และคุณสมบัติการรับ สมัครเข้าศึกษา	1 เดือน	1. ศึกษาระเบียบ สำนักงาน นายกรัฐมนตรีว่า ด้วยงานสาร บรรณ พ.ศ. 2548 เกี่ยวกับ ชนิดของหนังสือ และการเก็บ รักษา ก่อน

ที่	ผังกระบวนการ	รายละเอียดงาน	ผู้รับผิดชอบ	เอกสารที่เกี่ยวข้อง	ระยะเวลา	หมายเหตุ
	 <p>2</p> <p>3</p>	<p>2. จัดส่งหนังสือและแบบสำรวจ จำนวนรับและคุณสมบัติการรับสมัครบุคคลเข้าศึกษา ระดับปริญญาตรี ไปยังคณะ/วิทยาลัย ผ่านระบบบริหารจัดการเอกสาร (UP-DMS)</p> <p>3. รวบรวมข้อมูล และสรุปจำนวนรับและคุณสมบัติการรับสมัครบุคคลเข้าศึกษา ระดับปริญญาตรี จากคณะ/วิทยาลัย พร้อมทั้งนำข้อมูลมาวิเคราะห์ให้เป็นไปตามหลักเกณฑ์กรอบมาตรฐานคุณวุฒิ ระดับอุดมศึกษา (มคอ. 2) เพื่อนำข้อมูลเข้าที่ประชุมหารือการรับเข้าศึกษาและเกณฑ์การคัดเลือกเข้าศึกษา</p> <p>4. ดำเนินการประชุมหารือกำหนดแผนการรับสมัครเข้าศึกษา กำหนดปฏิทินการรับสมัครให้สอดคล้องกับปฏิทินการรับของระบบ TCAS</p>		<p>3. เอกสารสรุปจำนวนรับและคุณสมบัติการรับสมัครเข้าศึกษา เพื่อใช้ในการกำหนดแผน และปฏิทินการรับสมัครเข้าศึกษา</p>		<p>จัดพิมพ์หนังสือและแบบฟอร์มสำรวจ</p> <p>2. ประชุมหารือกำหนดแผนการรับสมัครเข้าศึกษา กำหนดปฏิทินการรับสมัครให้สอดคล้องกับปฏิทินการรับของระบบ TCAS ภายในงานก่อนที่จะนำเสนอในประชุมหารือการรับเข้าศึกษา และเกณฑ์การคัดเลือกเข้าศึกษา</p>

ที่	ผังกระบวนการ	รายละเอียดงาน	ผู้รับผิดชอบ	เอกสารที่เกี่ยวข้อง	ระยะเวลา	หมายเหตุ
4	<pre> graph TD     3((3)) --&gt; Box[จัดประชุมหารือการรับเข้าศึกษาและเกณฑ์การคัดเลือกเข้าศึกษา]     Box --&gt; 4((4))           </pre>	<b>ขั้นตอนที่ 4 จัดประชุมหารือการรับเข้าศึกษาและเกณฑ์การคัดเลือกเข้าศึกษา</b> 1. รวบรวมข้อมูล หลักสูตร/สาขาวิชา จำนวนรับ เกณฑ์การรับเข้าศึกษา รวมทั้งปฏิทินการรับสมัคร เพื่อจัดทำวาระการประชุม 2. จัดทำหนังสือเชิญประชุม และระเบียบวาระการประชุม ให้สอดคล้องหัวข้อเรื่อง เนื้อหาการประชุม โดยการจัดทำไฟล์วาระการประชุมพร้อมเอกสารประกอบการประชุมเป็นรูปแบบ PDF เพื่อเป็นสื่อนำเสนอในที่ประชุม 3. จัดทำรายงานสรุปการประชุมหารือการรับเข้าศึกษาและเกณฑ์การคัดเลือกเข้าศึกษา เสนอเลขที่ประชุม	1. งานรับเข้าศึกษา 2. อธิการบดี 3. รองอธิการบดีฝ่ายวิชาการ 4. คณบดี 5. ผู้ได้รับมอบหมาย	1. วาระการประชุม 2. เอกสารเข้าร่วมประชุม 3. หนังสือเชิญประชุม 4. หนังสืออนุมัติจัดประชุม	1 เดือน	1. จัดทำเอกสารประกอบการประชุมเป็น PDF เพื่อนำเสนอในที่ประชุม 2. สรุปมติที่ประชุมทันทีหลังการประชุมเสร็จสิ้น

ที่	ผังกระบวนการ	รายละเอียดงาน	ผู้รับผิดชอบ	เอกสารที่เกี่ยวข้อง	ระยะเวลา	หมายเหตุ
5		<p><b>ขั้นตอนที่ 5 จัดประชุมหารือการรับเข้าศึกษาและเกณฑ์การคัดเลือกเข้าศึกษา</b></p> <p>1. ตรวจสอบรหัสสาขาวิชา คณะ/หลักสูตร/สาขาวิชา/จำนวนรับเกณฑ์การรับสมัครเข้าศึกษาคุณสมบัติทั่วไปและคุณสมบัติเฉพาะของผู้สมัครในแต่ละหลักสูตร/สาขาวิชา (TCAS รอบที่ 1-4) ให้เป็นไปตามเกณฑ์กรอบมาตรฐานคุณวุฒิระดับอุดมศึกษา (มคอ. 2) และมติที่ประชุมหารือการรับเข้าศึกษาและเกณฑ์การคัดเลือกเข้าศึกษา</p> <p>2. จัดทำ (ร่าง) ประกาศรับสมัครเข้าศึกษาในมหาวิทยาลัยพะเยา TCAS 1-3 เสนอหัวหน้างานตรวจทาน ตรวจสอบ ผ่านผู้อำนวยการลงนามเสนออธิการบดีลงนามประกาศรับสมัคร</p>	งานรับเข้าศึกษา	<p>1. ประกาศรับสมัครเข้าศึกษา TCAS 1 TCAS 2 และ TCAS 3</p> <p>2. เกณฑ์กรอบมาตรฐานคุณวุฒิระดับอุดมศึกษา (มคอ. 2)</p> <p>3. มติที่ประชุมหารือการรับเข้าศึกษาและเกณฑ์การคัดเลือกเข้าศึกษา</p> <p>4. เอกสารข้อมูลหลักสูตร/สาขาวิชา/จำนวนรับ เงื่อนไขการรับของผู้สมัครในแต่ละหลักสูตร/สาขาวิชา (TCAS รอบที่ 1-3)</p>	1 เดือน	<p>1. รายละเอียดหลักสูตร/สาขาวิชา/จำนวนรับเกณฑ์การรับสมัครเข้าศึกษาคุณสมบัติทั่วไปและคุณสมบัติเฉพาะของผู้สมัครจะต้องเป็นไปตามเกณฑ์กรอบมาตรฐานคุณวุฒิระดับอุดมศึกษา (มคอ. 2) และมติที่ประชุมหารือการรับเข้าศึกษาและเกณฑ์การคัดเลือกเข้าศึกษา</p>

ที่	ผังกระบวนการ	รายละเอียดงาน	ผู้รับผิดชอบ	เอกสารที่เกี่ยวข้อง	ระยะเวลา	หมายเหตุ
	<div style="text-align: center;"> <span style="border: 1px solid black; border-radius: 50%; padding: 5px; display: inline-block;">5</span>  <span style="border-left: 1px solid black; border-right: 1px solid black; height: 100px; margin: 0 auto 10px auto;"></span> <span style="border: 1px solid black; border-radius: 50%; padding: 5px; display: inline-block;">6</span> </div>	<p>3. จัดทำสรุปข้อมูลหลักสูตร/สาขาวิชา/จำนวนรับ เงื่อนไขการรับของผู้สมัครในแต่ละหลักสูตร/สาขาวิชา (TCAS รอบที่ 1-3) ให้เป็นไปตามเกณฑ์กรอบมาตรฐานคุณวุฒิระดับอุดมศึกษา (มคอ. 2) และมติที่ประชุมหารือการรับเข้าศึกษาและเกณฑ์การคัดเลือกเข้าศึกษา</p> <p>4. ประสานฝ่ายระบบการรับสมัครเข้าศึกษานำข้อมูลเข้าระบบของที่ประชุมอธิการบดีแห่งประเทศไทย</p>				<p>2. การจัดทำประกาศรับสมัคร จะต้องเป็นไปตามระเบียบสำนักงานนายกรัฐมนตรีว่าด้วยงานสารบรรณ พ.ศ. 2548</p> <p>3. การนำข้อมูลหลักสูตร/สาขาวิชาหลักเกณฑ์ จำนวนรับเข้าระบบของที่ประชุมอธิการบดีแห่งประเทศไทย จะต้องดำเนินการในช่วงเวลาที่กำหนดเท่านั้น</p>

ที่	ผังกระบวนการ	รายละเอียดงาน	ผู้รับผิดชอบ	เอกสารที่เกี่ยวข้อง	ระยะเวลา	หมายเหตุ
	<pre> graph TD     A((6)) --&gt; B[ประชาสัมพันธ์ประกาศการรับสมัคร เข้าศึกษา TCAS 1-3]     B --&gt; C([สิ้นสุด])           </pre>	<p><b>ขั้นตอนที่ 6 ประชาสัมพันธ์ประกาศการรับสมัครเข้าศึกษา TCAS 1-3</b></p> <p>1. ประสานฝ่ายประชาสัมพันธ์การรับสมัครเข้าศึกษาดำเนินการประชาสัมพันธ์ประกาศรับสมัครเข้าศึกษาผ่านเว็บไซต์ <a href="http://www.admission.up.ac.th">www.admission.up.ac.th</a> และเวียนแจ้งประกาศรับสมัครไปยังคณะ/วิทยาลัย</p> <p>2. ร่วมกันวางแผนผลิตสื่อ (Banner) ประชาสัมพันธ์ผ่านช่องทางต่าง ๆ ได้แก่ เพจ “การเข้าศึกษาต่อในมหาวิทยาลัยพะเยา” เพจ “Freshy 66” รวมทั้งประสานแจ้งไปยังกลุ่มไลน์ “ครูแนะแนว ม. พะเยา” เพื่อให้การประชาสัมพันธ์ข้อมูลข่าวสารเป็นไปอย่างทั่วถึง</p>	งานรับเข้าศึกษา	<p>1. ประกาศรับสมัครเข้าศึกษา TCAS 1 TCAS 2 และ TCAS 3</p> <p>2. Banner การประชาสัมพันธ์การรับสมัครเข้าศึกษา TCAS 1 TCAS 2 และ TCAS 3</p>	<p>ตลอดระยะเวลาในการรับสมัคร</p>	<p>การประชาสัมพันธ์การรับสมัครเข้าศึกษาจะต้องเป็นไปอย่างทั่วถึง ถูกต้อง เข้าใจง่าย และตรงกลุ่มเป้าหมาย</p>

ปฏิทินการรับสมัครบุคคลเพื่อคัดเลือกเข้าศึกษาในระดับปริญญาตรี มหาวิทยาลัยพะเยา  
ประจำปีการศึกษา 2566

ตาราง 3 แสดงปฏิทินการดำเนินการคัดเลือกบุคคลเข้าศึกษา ประจำปีการศึกษา 2566 รอบที่ 1  
แฟ้มสะสมผลงาน (Portfolio)

ขั้นตอนการดำเนินงาน	วัน-เวลา	ผู้รับผิดชอบ
1. รับสมัครเข้าศึกษา	1 พ.ย. – 26 ธ.ค. 66	สถาบันอุดมศึกษา
2. ประกาศรายชื่อผู้มีสิทธิ์สอบสัมภาษณ์/ ผู้ผ่านการคัดเลือก	13 ม.ค. 66	สถาบันอุดมศึกษา
3. สอบสัมภาษณ์	21 ม.ค. 66 ยกเว้นโควตาครูแนะแนว/ โควตาคณะ	สถาบันอุดมศึกษา
4. ประกาศรายชื่อผู้ผ่านการสอบสัมภาษณ์	25 ม.ค. 66 ยกเว้นโควตาครูแนะแนว/ โควตาคณะ	สถาบันอุดมศึกษา
5. ผู้ผ่านการคัดเลือก/ผ่านการสอบสัมภาษณ์ มากกว่า 1 สาขาวิชา ยืนยันสิทธิ์ในระบบ รับสมัครของมหาวิทยาลัยพะเยา	27 - 30 ม.ค. 66	สถาบันอุดมศึกษา
6. ส่งรายชื่อผู้ผ่านการคัดเลือกเข้าระบบ TCAS	3 ก.พ. 66	สถาบันอุดมศึกษา
7. ยืนยันสิทธิ์เข้าศึกษาผ่านระบบ TCAS	7 – 8 ก.พ. 66	ผู้สมัคร
8. ดึงรายชื่อผู้ยืนยันสิทธิ์เข้าศึกษา เพื่อประกาศรายชื่อผู้ผ่านการคัดเลือก และมีสิทธิ์เข้าศึกษา	10 ก.พ. 66	สถาบันอุดมศึกษา
9. ประกาศรายชื่อผู้ผ่านการคัดเลือก และมีสิทธิ์เข้าศึกษา	11 ก.พ. 66	สถาบันอุดมศึกษา

ตาราง 4 แสดงปฏิทินการดำเนินการคัดเลือกบุคคลเข้าศึกษา ประจำปีการศึกษา 2566 รอบที่ 2  
โควตา (Quota)

ขั้นตอนการดำเนินงาน	วัน-เวลา	ผู้รับผิดชอบ
1. รับสมัครเข้าศึกษา	14 ก.พ. – 30 มี.ค. 66	สถาบันอุดมศึกษา
2. ประกาศรายชื่อผู้มีสิทธิ์สอบสัมภาษณ์/ ผู้ผ่านการคัดเลือก	24 เม.ย. 66	สถาบันอุดมศึกษา
3. สอบสัมภาษณ์	28 เม.ย. 66	สถาบันอุดมศึกษา
4. ประกาศรายชื่อผู้ผ่านการสอบสัมภาษณ์	2 พ.ค. 66	สถาบันอุดมศึกษา
5. ส่งรายชื่อผู้ผ่านการคัดเลือกเข้าระบบ TCAS	2 พ.ค. 66	สถาบันอุดมศึกษา
6. ยืนยันสิทธิ์เข้าศึกษาผ่านระบบ TCAS	4 – 5 พ.ค. 66	ผู้สมัคร
7. ดึงรายชื่อผู้ยืนยันสิทธิ์เข้าศึกษา เพื่อประกาศรายชื่อผู้ผ่านการคัดเลือก และมีสิทธิ์เข้าศึกษา	7 พ.ค. 66	สถาบันอุดมศึกษา
8. ประกาศรายชื่อผู้ผ่านการคัดเลือก และมีสิทธิ์เข้าศึกษา	9 พ.ค. 66	สถาบันอุดมศึกษา

ตาราง 5 แสดงปฏิทินการดำเนินการคัดเลือกบุคคลเข้าศึกษา ประจำปีการศึกษา 2566 รอบที่ 3  
แอดมิชชั่น (Admission)

ขั้นตอนการดำเนินงาน	วัน-เวลา	ผู้รับผิดชอบ
1. รับสมัครเข้าศึกษา	7 – 13 พ.ค. 66	สถาบันอุดมศึกษา
2. ประกาศผลการคัดเลือก	ครั้งที่ 1 (20 พ.ค. 66) ครั้งที่ 2 (26 พ.ค. 66)	สถาบันอุดมศึกษา
3. ดึงรายชื่อผู้มีสิทธิ์สอบสัมภาษณ์	28 พ.ค. 66	สถาบันอุดมศึกษา
4. สอบสัมภาษณ์	1 มิ.ย. 66	สถาบันอุดมศึกษา
5. ประกาศรายชื่อผู้ผ่านการสอบสัมภาษณ์	2 มิ.ย. 66	สถาบันอุดมศึกษา
6. ยืนยันสิทธิ์เข้าศึกษาผ่านระบบ TCAS	ครั้งที่ 1 (20-21 พ.ค. 66) ครั้งที่ 2 (อัตโนมัติ)	ผู้สมัคร
7. ส่งผลการสอบสัมภาษณ์เข้าระบบ TCAS	6 มิ.ย. 66	สถาบันอุดมศึกษา
8. ประกาศรายชื่อผู้ผ่านการคัดเลือก และมีสิทธิ์เข้าศึกษา	7 มิ.ย. 66	สถาบันอุดมศึกษา

ตาราง 6 แสดงปฏิทินการดำเนินการคัดเลือกบุคคลเข้าศึกษา ประจำปีการศึกษา 2566 รอบที่ 4  
รับตรงอิสระ (Direct Admission)

ขั้นตอนการดำเนินงาน	วัน-เวลา	ผู้รับผิดชอบ
1. รับสมัครเข้าศึกษา	28 พ.ค. – 5 มิ.ย. 66	สถาบันอุดมศึกษา
2. ประกาศรายชื่อผู้มีสิทธิ์สอบสัมภาษณ์	6 มิ.ย. 66	สถาบันอุดมศึกษา
3. สอบสัมภาษณ์	8 มิ.ย. 66	สถาบันอุดมศึกษา
4. ประกาศรายชื่อผู้ผ่านการสอบสัมภาษณ์/ ผู้มีสิทธิ์ยืนยันสิทธิ์	9 มิ.ย. 66	สถาบันอุดมศึกษา
5. ส่งรายชื่อผู้ผ่านการคัดเลือกเข้าระบบ TCAS	11 มิ.ย. 66	สถาบันอุดมศึกษา
6. ยืนยันสิทธิ์เข้าศึกษาผ่านระบบ TCAS	13 - 14 มิ.ย. 66	ผู้สมัคร
7. ดึงรายชื่อผู้ยืนยันสิทธิ์เข้าศึกษา เพื่อประกาศรายชื่อผู้ผ่านการคัดเลือก และมีสิทธิ์เข้าศึกษา	15 มิ.ย. 66	สถาบันอุดมศึกษา
8. ประกาศรายชื่อผู้ผ่านการคัดเลือก และมีสิทธิ์เข้าศึกษา	15 มิ.ย. 66	สถาบันอุดมศึกษา

## ปัญหาอุปสรรคและแนวทางแก้ไขและการพัฒนางาน

คู่มือการปฏิบัติงาน เรื่อง การจัดทำประกาศรับสมัครบุคคลเพื่อคัดเลือกเข้าศึกษา ในระดับปริญญาตรี มหาวิทยาลัยพะเยา ผู้จัดทำได้รวบรวมปัญหา อุปสรรคในการทำงาน แนวทางแก้ไข รวมทั้งข้อเสนอแนะ เพื่อการพัฒนางาน จากการปฏิบัติงานของหน่วยงานและบุคลากรที่เกี่ยวข้อง สรุปได้ดังนี้

### ปัญหาอุปสรรค และแนวทางแก้ไขปัญหา

ตาราง 7 แสดงปัญหาอุปสรรค และแนวทางแก้ไขปัญหา

ปัญหาอุปสรรค	แนวทางในการแก้ไขปัญหา
<p><b>1. ด้านการปฏิบัติงาน</b></p> <p>1.1 การดำเนินงานประสานขอข้อมูลองค์ประกอบหลักเกณฑ์ จำนวนรับ คุณสมบัติของผู้สมัคร จากคณะ/วิทยาลัย ไม่ทันตามแผนที่มหาวิทยาลัย กำหนด</p> <p>1.2 การจัดประชุมหารือการรับเข้าศึกษา และเกณฑ์การคัดเลือกเข้าศึกษา กระชั้นชิด หรือไม่ทันตามปฏิทินการรับสมัครเข้าศึกษา</p> <p>1.3 การประชุมหารือการรับเข้าศึกษา และเกณฑ์การคัดเลือกเข้าศึกษา บางคณะ/วิทยาลัย ผู้มีอำนาจตัดสินใจไม่เข้าร่วมประชุม</p> <p>1.4 การดำเนินงานการรับสมัครบุคคล เพื่อคัดเลือกเข้าศึกษาไม่เป็นไปตามแผน เช่น ปัญหาโรคระบาด ซึ่งเป็นปัญหาที่หลีกเลี่ยงไม่ได้ จะมีผลกระทบต่อแผนการในการดำเนินงานจัดทำ</p>	<p>ข้อ 1.1 วางแผนกำหนดช่วงเวลาในการจัดส่ง ข้อมูลก่อนดำเนินการจัดประชุมหารือการรับเข้า ศึกษาและเกณฑ์การคัดเลือกเข้าศึกษาล่วงหน้า อย่างน้อย 3 สัปดาห์ เพื่อดำเนินการรวบรวม ข้อมูลและประสานขอข้อมูลเพิ่มเติมไปยังคณะ/ วิทยาลัย ในการจัดทำเอกสารประกอบการประชุม</p> <p>ข้อ 1.2 วางแผนนัดหมาย ประธานที่ประชุม เลขา ที่ประชุมและคณะกรรมการที่เกี่ยวข้องกับ การดำเนินงานรับเข้าศึกษาของคณะ/วิทยาลัย ล่วงหน้าอย่างน้อย 1 เดือน เพื่อให้การจัดประชุม หารือการรับเข้าศึกษาและเกณฑ์การคัดเลือก เข้าศึกษาสอดคล้องกับปฏิทินการรับสมัครเข้า ศึกษาของที่ประชุมอธิการบดีแห่งประเทศไทย</p> <p>ข้อ 1.3 จัดทำหนังสือเชิญประชุมให้ระบุ คณะกรรมการเข้าร่วมประชุมจากคณะ/วิทยาลัย</p>

ตาราง 7 (ต่อ)

ปัญหาอุปสรรค	แนวทางในการแก้ไขปัญหา
<p>ประกาศรับสมัครเข้าศึกษา รวมไปถึงปฏิทินการดำเนินงานคัดเลือกบุคคลเข้าศึกษา</p> <p>1.5 การจัดทำประกาศรับสมัครเข้าศึกษามีข้อมูลและเนื้อหาบางส่วนไม่ครบถ้วน และมีข้อมูลบางส่วนผิด หรือตกหล่น</p>	<p>ต้องเป็นคนบดี หรือผู้แทนที่รับผิดชอบเกี่ยวงานด้านการรับเข้าศึกษา</p> <p>ข้อ 1.4 วางแผนประชุมปรับเปลี่ยนเกณฑ์หรือรูปแบบการรับสมัครเข้าศึกษา เช่น ยกเลิกการสอบสัมภาษณ์บางหลักสูตร/สาขาวิชาที่ไม่จำเป็น หรือปรับเปลี่ยนรูปแบบการสอบสัมภาษณ์เป็นออนไลน์ ยกเลิกการส่งเอกสารการสมัครในบางโครงการ เพื่อให้ทันสมัย สอดคล้องกับสถานการณ์ เป็นต้น</p> <p>ข้อ 1.5 ตรวจสอบ พิสูจน์อักษรและความถูกต้องของประกาศรับสมัครเข้าศึกษา จนมั่นใจว่าถูกต้อง รวมทั้งส่งให้คณะ/วิทยาลัยตรวจสอบข้อมูล เกณฑ์การรับ คุณสมบัติเฉพาะ จำนวนรับ ให้ถูกต้องก่อนเสนอมหาวิทยาลัยลงนาม</p>
<p><b>2. ด้านการวางแผน</b></p> <p>จำนวนรับเข้าศึกษาในแต่ละรอบการรับสมัครเข้าศึกษามีการปรับเปลี่ยนตลอด โดยขึ้นอยู่กับการยืนยันสิทธิ์เข้าศึกษาในแต่ละรอบของ TCAS ซึ่งจะต้องมีการวางแผนจำนวนรับในแต่ละรอบ เพื่อให้ได้จำนวนรับเข้าศึกษาเป็นไปตามแผนของมหาวิทยาลัย</p>	<p>วางแผนประชุมหารือหรือหลังจากการรับเข้าศึกษาในแต่ละรอบเสร็จสิ้น เพื่อวางแผนปรับจำนวนรับให้แต่ละรอบ ให้ได้จำนวนรับตามแผนของมหาวิทยาลัย</p>
<p><b>3. ด้านการประสานงาน</b></p> <p>3.1 การประสานงานในด้านการขอข้อมูลจากคณะ/วิทยาลัยเกิดความล่าช้า ไม่ตรงตามเป้าหมาย</p>	<p>ข้อ 3.1 การประสานงานขอข้อมูลจากคณะ/วิทยาลัย จะต้องประสานงานกับผู้ดูแลและรับผิดชอบด้านการรับเข้าศึกษาโดยตรง เพื่อให้ได้ข้อมูลตามวัตถุประสงค์ที่กำหนดไว้</p>

ตาราง 7 (ต่อ)

ปัญหาอุปสรรค	แนวทางในการแก้ไขปัญหา
<p>3.2 การปรับเปลี่ยนกระบวนการรับเข้าศึกษาตามระบบ TCAS ส่งผลให้ผู้ปฏิบัติงานของคณะ/วิทยาลัยมีความเข้าใจในด้านการดำเนินงานไม่ตรงกัน</p>	<p>ข้อ 3.2 ชี้แจงการปรับเปลี่ยนกระบวนการรับเข้าศึกษาตามระบบ TCAS ในแต่ละปีในที่ประชุมหารือการรับเข้าศึกษาและเกณฑ์การคัดเลือกเข้าศึกษา</p>
<p><b>4. ด้านการบริการ</b></p> <p>4.1 การประชาสัมพันธ์การรับนิสิตในแต่ละโครงการ ไม่ทั่วถึง ผู้ที่สนใจสมัครเข้าศึกษาไม่ทราบข้อมูล และติดต่อสอบถามหลังการปิดรับสมัครเป็นจำนวนมาก</p> <p>4.2 การสร้างความเข้าใจขั้นตอนในการรับสมัครเข้าศึกษาให้แก่ผู้สมัคร</p>	<p>ข้อ 4.1</p> <ol style="list-style-type: none"> <li>1) ส่งประกาศรับสมัครไปยังคณะ/วิทยาลัย เพื่อช่วยเพิ่มช่องทางประชาสัมพันธ์</li> <li>2) ส่งประกาศรับสมัครไปยังโรงเรียนในเขตภาคเหนือตอนบน เพื่อให้ตรงกลุ่มเป้าหมายในการสมัคร</li> <li>3) เพิ่มช่องทางในการประชาสัมพันธ์ประกาศรับสมัครเข้าศึกษา ให้หลากหลายมากขึ้น เช่น Facebook เพจ “การเข้าศึกษาต่อในมหาวิทยาลัยพะเยา” ไลน์กลุ่ม “ครูแนะแนว” เป็นต้น</li> </ol> <p>ข้อ 4.2</p> <ol style="list-style-type: none"> <li>1) ตอบข้อซักถามผ่านโทรศัพท์ เพจ Facebook รวมถึงผู้สมัครที่เข้ามาติดต่อในมหาวิทยาลัย</li> <li>2) จัดทำแนวทางการปฏิบัติสำหรับผู้สมัคร เพื่อเป็นช่องทางในการแนะนำในการปฏิบัติตนของผู้สมัคร จะได้ดำเนินการสมัครได้อย่างถูกต้องและไม่เสียสิทธิ์ในการสมัครเข้าศึกษา</li> </ol>

### ข้อเสนอแนะเพื่อการพัฒนางาน

จากปัญหาและอุปสรรคที่พบจากการดำเนินงานจัดทำประกาศรับสมัครบุคคลเพื่อคัดเลือกเข้าศึกษาในระดับปริญญาตรี มหาวิทยาลัยพะเยา ได้มีข้อเสนอแนะเพื่อปรับปรุงพัฒนางาน ดังนี้

1. จัดทำสรุป ระเบียบ แนวปฏิบัติในการจัดทำประกาศรับสมัครบุคคลเพื่อคัดเลือกเข้าศึกษาในระดับปริญญาตรี มหาวิทยาลัยพะเยา เพื่อเป็นข้อมูลและแนวทางให้แก่ผู้ที่เกี่ยวข้องได้ศึกษาเพื่อความเข้าใจที่ถูกต้อง

2. ประกาศรับสมัครบุคคลเพื่อคัดเลือกเข้าศึกษาในระดับปริญญาตรี มหาวิทยาลัยพะเยา จะต้องมีความชัดเจนและครบถ้วน เพื่อให้ผู้สมัครเข้าใจคุณสมบัติอย่างชัดเจน และจะต้องเป็นไปตามเกณฑ์กรอบมาตรฐานคุณวุฒิระดับอุดมศึกษา (มคอ. 2) และมติที่ประชุมหารือการรับเข้าศึกษาและเกณฑ์การคัดเลือกเข้าศึกษา เช่น คุณสมบัติเฉพาะของผู้สมัครเข้าศึกษา เกณฑ์การคัดเลือก เป็นต้น

3. จัดประชุมชี้แจงให้เข้าใจกระบวนการรับเข้าศึกษาในแต่ละปีการศึกษา ตามที่ที่ประชุมอธิการบดีแห่งประเทศไทยกำหนดแก่คณะ/วิทยาลัย หรือหน่วยงานที่เกี่ยวข้อง เพื่อสามารถตอบคำถามในเบื้องต้นแก่ผู้สนใจสมัครเข้าศึกษาได้

4. ควรมีการแลกเปลี่ยนเรียนรู้ ประสบการณ์ในการทำงานร่วมกันของหน่วยงานอื่น ๆ เพื่อให้ทราบถึงการดำเนินงาน ปัญหา อุปสรรค เพื่อนำมาปรับและประยุกต์ใช้ในการดำเนินการรับสมัครเข้าศึกษาในปีการศึกษาต่อไป

5. เพิ่มช่องทาง เครือข่ายในการติดต่อสื่อสาร การส่งข้อมูลในด้านการรับสมัครเข้าศึกษาให้มากขึ้น เพื่อให้การติดต่อสอบถาม การประชาสัมพันธ์หลักสูตร/สาขาวิชาเป็นไปอย่างทั่วถึง



บรรณานุกรม

## บรรณานุกรม

- กรณีศึกษา ฉิมพันธ์. (2564). **วิวัฒนาการเอ็นทรานซ์**. กรุงเทพฯ: บุ๊คพอยท์
- กองการเจ้าหน้าที่ มหาวิทยาลัยพะเยา. (2566). **ระบบจัดบริการจัดการข้อมูลประกาศมหาวิทยาลัยพะเยา**. สืบค้นเมื่อ 2 มกราคม 2566, จาก <http://smarthr.up.ac.th/announce/Main/announce/PostList.aspx?T=20>
- กองบริการการศึกษา มหาวิทยาลัยพะเยา. (2566). **ข้อมูลสารสนเทศกองบริการการศึกษา มหาวิทยาลัยพะเยา**. สืบค้นเมื่อ 15 ธันวาคม 2565, จาก <https://does.up.ac.th/>
- สำนักงานคณะกรรมการพัฒนาเศรษฐกิจและสังคมแห่งชาติ. (2566). **แผนพัฒนาเศรษฐกิจและสังคมแห่งชาติ ฉบับที่ 13 (พ.ศ. 2566-2570)**. กรุงเทพฯ: โรงพิมพ์ชุมนุมสหกรณ์การเกษตรแห่งประเทศไทย.





ภาคผนวก

ภาคผนวก ก วาระการประชุมการรับเข้าศึกษาและเกณฑ์การคัดเลือกเข้าศึกษา  
ในมหาวิทยาลัยพะเยาประจำปีการศึกษา 2566

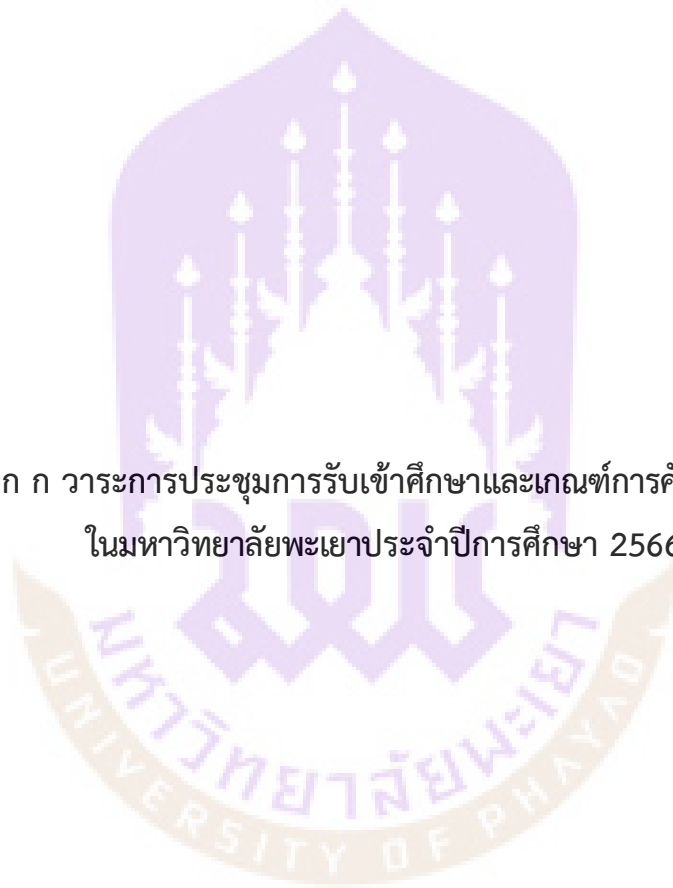

**การรับสมัครบุคคลเพื่อคัดเลือกเข้าศึกษาในมหาวิทยาลัยพะเยา ระดับปริญญาตรี  
ประจำปีการศึกษา 2566**

1. การรับเข้าศึกษาและเกณฑ์การคัดเลือกเข้าศึกษาในมหาวิทยาลัยพะเยา ระดับปริญญาตรี  
ประจำปีการศึกษา 2566
2. หลักสูตร / สาขาวิชา และจำนวนรับ การรับเข้าศึกษาในมหาวิทยาลัยพะเยา ระดับปริญญาตรี  
ประจำปีการศึกษา 2566
3. รายวิชาสอบกลาง สำหรับ TCAS66

**หมายเหตุ** ส่งเอกสารการแก้ไขข้อมูลและแบบสำรวจข้อมูล กลับมายังกองบริการการศึกษา ภายในวันที่ 9 กันยายน 2565



- 
- The logo of the University of Phayao is a circular emblem. At the top, there is a purple, pointed shape containing five white, stylized figures that resemble traditional Thai dancers or deities. Below this, the Thai characters 'พะเยา' (Phayao) are written in a large, purple, stylized font. At the bottom of the emblem, the name 'มหาวิทยาลัยพะเยา' (Mahavithayalai Phayao) is written in Thai script, and 'UNIVERSITY OF PHAYAO' is written in English. The entire logo is set against a light purple background.
1. การรับเข้าศึกษาและเกณฑ์การคัดเลือกเข้าศึกษาในมหาวิทยาลัยพะเยา  
ระดับปริญญาตรี ประจำปีการศึกษา 2566

การรับเข้าศึกษาและเกณฑ์การคัดเลือกเข้าศึกษาในมหาวิทยาลัยพะเยา ระดับปริญญาตรี ประจำปีการศึกษา 2566

ที่	โครงการ	เกณฑ์การคัดเลือก	หมายเหตุ
TCAS รอบที่ 1 ** รับนักเรียนที่กำลังศึกษา ม.6 และโคตารับนักศึกษาอาชีวศึกษาสู่มหาวิทยาลัยพะเยา รับนักศึกษาที่กำลังศึกษา ปวช.3 GPA 5 ภาคเรียน ในระบบ TCAS			
1	โครงการรับตรงมหาวิทยาลัยพะเยา (โควตาครูแนะแนว)	1. กำหนด GPA ขั้นต่ำ 5 ภาคเรียน 2. คุณครูแนะแนวพิจารณา	เอกสารแนบ 1.1
2	โครงการรับตรงมหาวิทยาลัยพะเยา (โควตาคณะ)	1. กำหนด GPA ขั้นต่ำ 5 ภาคเรียน 2. คณะพิจารณาอนุมัติ	เอกสารแนบ 1.2
3	โครงการรับตรงมหาวิทยาลัยพะเยา (โควตานักเรียนเรียนดี)	1. กำหนด GPA ขั้นต่ำ 5 ภาคเรียน 2. ใช้ GPA 5 ภาคเรียน 20% และ TGAT 80% <b>** เรียงลำดับจากมากไปหาน้อย ประกาศตามจำนวนรับของมหาวิทยาลัย</b>	เอกสารแนบ 1.3
4	โครงการรับตรงมหาวิทยาลัยพะเยา (โควตามลิตบุคคลากรทางวิทยาศาสตร์สุขภาพ)	1. กำหนด GPA ขั้นต่ำ 5 ภาคเรียน 2. ใช้ GPA 5 ภาคเรียน 20% และ TGAT 80% <b>** เรียงลำดับจากมากไปหาน้อย ประกาศตามจำนวนรับของมหาวิทยาลัย</b> <b>** รับเฉพาะ โรงเรียน 8 จังหวัดภาคเหนือตอนบน และการคัดเลือกมีการแบ่งกลุ่มโรงเรียนขนาดใหญ่ กลาง เล็ก</b>	เอกสารแนบ 1.4
5	โครงการรับตรงมหาวิทยาลัยพะเยา (โคตารับนักศึกษาอาชีวศึกษาสู่มหาวิทยาลัยพะเยา)	1. กำหนด GPA ขั้นต่ำ 5 ภาคเรียน 2. ใช้ GPA 5 ภาคเรียน 100% <b>** เรียงลำดับจากมากไปหาน้อย ประกาศตามจำนวนรับของมหาวิทยาลัย</b>	เอกสารแนบ 1.5

ที่	โครงการ	เกณฑ์การคัดเลือก	หมายเหตุ
6	โครงการรับตรงมหาวิทยาลัยพะเยา (โควตาแก่นักเรียนโครงการ วมว.)	1. กำหนด GPA ขั้นต่ำ 5 ภาคเรียน 2. ใช้ GPA 5 ภาคเรียน 100% <b>** เรียงลำดับจากมากไปหาน้อย ประกาศตามจำนวนรับของมหาวิทยาลัย</b> <b>** รับเฉพาะนักเรียนของโรงเรียนภายใต้โครงการ วมว.</b>	
7	โครงการรับตรงมหาวิทยาลัยพะเยา (โควตาเด็กดีมีที่เรียน)	1. กำหนด GPA ขั้นต่ำ 5 ภาคเรียน 2. ใช้ GPA 5 ภาคเรียน 100% <b>** เรียงลำดับจากมากไปหาน้อย ประกาศตามจำนวนรับของมหาวิทยาลัย</b> <b>** รับเฉพาะ โรงเรียนใน 8 จังหวัดภาคเหนือตอนบน โดยผู้สมัครต้องส่งใบสมัครและหลักฐานผ่านโรงเรียน โรงเรียนส่งต่อให้ สพม. 34 และ สพม.34 เป็นผู้สรุปและส่งเอกสารให้มหาวิทยาลัย</b>	
8	โครงการรับตรงมหาวิทยาลัยพะเยา (โควตานักเรียนโรงเรียนสาธิตมหาวิทยาลัยพะเยา)	โรงเรียนสาธิตคัดเลือก/พิจารณาตามเกณฑ์ และโรงเรียนส่งรายชื่อผู้ผ่านการคัดเลือกให้มหาวิทยาลัย <b>** ประกาศตามจำนวนรับของมหาวิทยาลัย</b>	
<b>TCAS รอบที่ 2 ** รับนักเรียนที่กำลังศึกษา ม.6 กรณี ใช้ GPA จะใช้ 5 ภาคเรียนในระบบ TCAS</b>			
9	โครงการรับตรงโรงเรียนในเขตพื้นที่บริการ	<b>แบบที่ 1</b> 1. ใช้ GPA 5 ภาคเรียน 20% 2. TGAT / TPAT / A-Level มีค่าน้ำหนักตามสาขาวิชากำหนด 80% <b>(ไม่ควรเกิน 4 รายวิชา)</b>	เอกสารแนบ 1.6

ที่	โครงการ	เกณฑ์การคัดเลือก	หมายเหตุ
	โครงการรับตรงโรงเรียนในเขตพื้นที่บริการ (ต่อ)	<b>แบบที่ 2</b> - เกณฑ์ตามสภาวิชาชีพ / สภาคุณบดี กำหนด (คณะเจ้าแม่ที่มหาวิทยาลัย) ** คณะพยาบาลศาสตร์ คณะแพทยศาสตร์ คณะเภสัชศาสตร์ คณะวิทยาศาสตร์การแพทย์ คณะสหเวชศาสตร์ และคณะสาธารณสุขศาสตร์ ต้องเป็นนักเรียนที่กำลังศึกษาชั้นมัธยมศึกษาปีที่ 6 <b>แผนการเรียนวิทย์-คณิต เท่านั้น</b> ** ทุกแบบจะเรียงลำดับจากมากไปหาน้อย ประกาศตามจำนวนรับของมหาวิทยาลัย	
10	โครงการโควตาแหล่งฝึก	- คะแนนองค์ประกอบในการคัดเลือก เหมือนกับโครงการรับตรงโรงเรียนในเขตพื้นที่ บริการ ของหลักสูตรพยาบาลศาสตรบัณฑิต ** GPAX) 5 ภาคเรียน 3.00 ขึ้นไป ** กลุ่มสาระการเรียนรู้วิทยาศาสตร์ คณิตศาสตร์ และกลุ่มสาระ การเรียนรู้ภาษาต่างประเทศ (ภาษาอังกฤษ) ต้องมีผลการเรียนสะสม ไม่น้อยกว่า 2.75 ** เรียงลำดับจากมากไปหาน้อย ประกาศตาม จำนวนรับของมหาวิทยาลัย	
11	โครงการผลิตพยาบาลชุมชนคืนถิ่น	เหมือนโครงการโควตาแหล่งฝึก ต่างกันเฉพาะพื้นที่ให้โควตา	
12	โครงการผลิตทันตแพทย์ในเขตพื้นที่ทรงงาน	คณะกำหนดเสนอมหาวิทยาลัยพิจารณา	
13	โครงการรับนิสิตหลักสูตรทันตแพทยศาสตรบัณฑิต	คณะกำหนดเสนอมหาวิทยาลัยพิจารณา	

ที่	โครงการ	เกณฑ์การคัดเลือก	หมายเหตุ
14	โครงการนักเรียนเรียนดีสู่นวัตกรรมทันตแพทย์ มหาวิทยาลัยพะเยา	คณะกรรมการคัดเลือก	
15	โครงการผลิตแพทย์เพื่อชาวชนบท กลุ่มแพทย์เพื่อชุมชน (Community Track)	คณะกรรมการคัดเลือกมหาวิทยาลัยพะเยา	
16	โครงการผลิตแพทย์เพื่อชาวชนบท กลุ่มลดความเหลื่อมล้ำ (Inclusive Track)	คณะกรรมการคัดเลือกมหาวิทยาลัยพะเยา	
17	โครงการผลิตแพทย์เพื่อชาวชนบท กลุ่มสำเร็จการศึกษาระดับปริญญาตรีลาเรียน (Strengthening Track)	คณะกรรมการคัดเลือกมหาวิทยาลัยพะเยา	
<b>TCAS รอบที่ 3 ** รับนักเรียนที่สำเร็จการศึกษา ม.6 หรือเทียบเท่า และ ปวช. ขึ้นอยู่แต่ละหลักสูตร/สาขาวิชา ใช้ GPA 6 ภาคเรียน</b>			
18	Admission	<p>คณะกรรมการคัดเลือก</p> <p>เหมือนกับ TCAS รอบที่ 2 โครงการรับตรงโรงเรียนในเขตพื้นที่บริการ</p> <p><b>** รับนักเรียนที่สำเร็จการศึกษา ม.6 หรือเทียบเท่า และ ปวช. ขึ้นอยู่แต่ละหลักสูตร/สาขาวิชา ใช้ GPA 6 ภาคเรียน</b></p> <p><b>** ระบบ TCAS โดย ทปอ.เป็นผู้รับสมัครและประมวลผล</b></p> <p><b>วุฒิการศึกษา/หลักสูตรที่จบขึ้นอยู่กับแต่ละหลักสูตร/สาขาวิชา</b></p> <p>จบจาก รร. หลักสูตรแกนกลาง</p> <p>หรือจบจาก รร. หลักสูตรนานาชาติ</p> <p>หรือจบจาก รร. หลักสูตรอาชีวศึกษา</p>	<p>เอกสารแนบ 1.7</p> <p>เอกสารแนบ 1.8</p>

ที่	โครงการ	เกณฑ์การคัดเลือก	หมายเหตุ
	Admission (ต่อ)	หรือจบจาก รร. หลักสูตรตามอัธยาศัย (กศน.) หรือจบจากหลักสูตร GED ** บางคณะรับเฉพาะหลักสูตรแกนกลางระบุว่าต้องมีจำนวนหน่วยกิตในกลุ่มสาระการเรียนรู้วิทยาศาสตร์ ไม่น้อยกว่า 22 หน่วยกิตและกลุ่มสาระการเรียนรู้คณิตศาสตร์ ไม่น้อยกว่า 12 หน่วยกิต	
<b>TCAS รอบที่ 4 ** รับนักเรียนที่สำเร็จการศึกษา ม.6 หรือเทียบเท่า และ ปวช. ขึ้นอยู่แต่ละหลักสูตร/สาขาวิชา</b>			
19	โครงการเพิ่มโอกาสทางการศึกษาสู่มหาวิทยาลัยพะเยา	<b>รับเฉพาะบางหลักสูตร/สาขาวิชาที่จำนวนรับไม่เป็นไปตามเป้ารับ</b> 1. ใช้ GPA 100% 2. การกำหนด GPA 6 ภาคเรียนขั้นต่ำ ขึ้นอยู่แต่ละหลักสูตร/สาขาวิชา 3. จุดจบการศึกษา/หลักสูตรที่จบ ขึ้นอยู่แต่ละหลักสูตร/สาขาวิชา	
20	โครงการผลิตบัณฑิตทันตแพทยศาสตร์	<b>รับเฉพาะกรณีจำนวนรับไม่เต็มเป้ารับ</b> <b>คณะกำหนดเสนอมหาวิทยาลัยพิจารณา</b> <b>พิจารณา</b> คณะกำหนดเสนอมหาวิทยาลัยพิจารณา	
21	คุณสมบัติเฉพาะของผู้สมัครเข้าศึกษาใหม่มหาวิทยาลัยพะเยา ระดับปริญญาตรี ประจำปีการศึกษา 2566		เอกสารแนบ 1.9

## การสอบสัมภาษณ์ (สัมภาษณ์ออนไลน์เฉพาะบางหลักสูตร/สาขาวิชา)

ที่	คณะ	หลักสูตร/สาขาวิชา
1	คณะแพทยศาสตร์	* หลักสูตรทันตแพทยศาสตรบัณฑิต * หลักสูตรวิทยาศาสตรบัณฑิต สาขาวิชาปฏิบัติการฉุกเฉินการแพทย์
2	คณะทันตแพทยศาสตร์	หลักสูตรทันตแพทยศาสตรบัณฑิต
3	คณะเภสัชศาสตร์	* หลักสูตรเภสัชศาสตรบัณฑิต สาขาวิชาการบริหารทางเภสัชกรรม * หลักสูตรวิทยาศาสตรบัณฑิต สาขาวิชาวิทยาศาสตร์เครื่องสำอาง
4	คณะสหเวชศาสตร์	* หลักสูตรวิทยาศาสตรบัณฑิต สาขาวิชาเทคนิคการแพทย์ * หลักสูตรกายภาพบำบัดบัณฑิต
5	คณะสาธารณสุขศาสตร์	หลักสูตรการแพทย์แผนไทยประยุกต์บัณฑิต

## การส่งผลการตรวจสุขภาพ

ที่	คณะ	ช่องทางการส่งผลการตรวจสุขภาพ
1	คณะทันตแพทยศาสตร์	<b>1. หลักสูตรที่สัมภาษณ์</b> ส่งให้คณะเพื่อพิจารณาก่อนเข้าสัมภาษณ์ผ่านช่องทางที่คณะกำหนด เพื่อตรวจสอบใบรับรองแพทย์ในวันสัมภาษณ์  <b>2. หลักสูตรที่ไม่สัมภาษณ์</b> ส่งผ่านระบบ REG ในช่วงรายงานตัวขึ้นทะเบียนเป็นนิสิต <b>หมายเหตุ</b> ใช้แบบฟอร์มใบรับรองแพทย์ของฉบับประจำปีการศึกษา 2565 เอกสารแนบ 1.10
2	คณะพยาบาลศาสตร์	
3	คณะแพทยศาสตร์	
4	คณะเภสัชศาสตร์	
5	คณะวิทยาศาสตรการแพทย์	
6	คณะสถาปัตยกรรมศาสตร์และศิลปกรรมศาสตร์ (เฉพาะหลักสูตร สถาปัตยกรรมศาสตรบัณฑิต)	
7	คณะสหเวชศาสตร์	
8	คณะสาธารณสุขศาสตร์	

- ร่าง -

คณะ/หลักสูตร/สาขาวิชา/จำนวนรับ และเกณฑ์การรับสมัคร  
 การรับสมัครนักเรียนเพื่อคัดเลือกเข้าศึกษาในมหาวิทยาลัยพะเยา ระดับปริญญาตรี  
 โครงการรับตรงมหาวิทยาลัยพะเยา (โควตาครูแนะแนว) ประจำปีการศึกษา 2566

ที่	คณะ / หลักสูตร / สาขาวิชา	จำนวนรับ	GPA 5 ภาคเรียน ขั้นต่ำ	แผนการเรียน
<b>1. คณะเกษตรศาสตร์และทรัพยากรธรรมชาติ</b>				
1	การจัดการศึกษาระดับปริญญาตรี 2 ปี (หลักสูตรวิทยาศาสตรบัณฑิต สาขาวิชาสัตวศาสตร์ และหลักสูตรบริหารธุรกิจบัณฑิต สาขาวิชาการจัดการธุรกิจ)	15	2.50	วิทย์-คณิต
2	การจัดการศึกษาระดับปริญญาตรีควบปริญญาโท (หลักสูตรวิทยาศาสตรบัณฑิต สาขาวิชาความปลอดภัยทางอาหาร และหลักสูตรบริหารธุรกิจมหาบัณฑิต)	15	2.50	วิทย์-คณิต
3	การจัดการศึกษาระดับปริญญาตรีควบปริญญาโท (หลักสูตรวิทยาศาสตรบัณฑิต สาขาวิชาเทคโนโลยีและนวัตกรรมการประมง และหลักสูตรบริหารธุรกิจมหาบัณฑิต)	15	2.00	วิทย์-คณิต/ศิลป์-ทุกแผน
4	หลักสูตรเทคโนโลยีบัณฑิต สาขาวิชาเทคโนโลยีการเกษตร	40	1.50	ศิลป์-ทุกแผน
5	หลักสูตรวิทยาศาสตรบัณฑิต สาขาวิชาเกษตรศาสตร์	40	1.50	วิทย์-คณิต/ศิลป์-ทุกแผน
6	หลักสูตรวิทยาศาสตรบัณฑิต สาขาวิชาความปลอดภัยทางอาหาร	40	2.00	วิทย์-คณิต/ศิลป์-ทุกแผน
7	หลักสูตรวิทยาศาสตรบัณฑิต สาขาวิชาเทคโนโลยีและนวัตกรรมการประมง	30	2.00	วิทย์-คณิต/ศิลป์-ทุกแผน
8	หลักสูตรวิทยาศาสตรบัณฑิต สาขาวิชาวิทยาศาสตร์และเทคโนโลยีการอาหาร	40	2.00	วิทย์-คณิต
9	หลักสูตรวิทยาศาสตรบัณฑิต สาขาวิชาสัตวศาสตร์	40	2.00	วิทย์-คณิต
<b>2. คณะเทคโนโลยีสารสนเทศและการสื่อสาร</b>				
10	การจัดการศึกษาระดับปริญญาตรี 2 ปี (หลักสูตรวิทยาศาสตรบัณฑิต สาขาวิชาเทคโนโลยีสารสนเทศ และหลักสูตรศิลปศาสตรบัณฑิต สาขาวิชาภาษาอังกฤษ)	50	2.50	ทุกแผนการเรียน
11	หลักสูตรบริหารธุรกิจบัณฑิต สาขาวิชาธุรกิจดิจิทัล	50	2.00	ทุกแผนการเรียน
12	หลักสูตรวิทยาศาสตรบัณฑิต สาขาวิชาเทคโนโลยีสารสนเทศ	50	2.00	ทุกแผนการเรียน

ที่	คณะ / หลักสูตร / สาขาวิชา	จำนวนรับ	GPA 5 ภาคเรียน ขั้นต่ำ	แผนการเรียน
<b>2. คณะเทคโนโลยีสารสนเทศและการสื่อสาร (ต่อ)</b>				
13	หลักสูตรวิทยาศาสตรบัณฑิต สาขาวิชาภูมิสารสนเทศศาสตร์	50	2.00	ทุกแผนการเรียน
14	หลักสูตรวิทยาศาสตรบัณฑิต สาขาวิชาวิทยาการข้อมูลและการประยุกต์	50	2.00	ทุกแผนการเรียน
15	หลักสูตรวิทยาศาสตรบัณฑิต สาขาวิชาวิทยาการคอมพิวเตอร์	50	2.00	ทุกแผนการเรียน
16	หลักสูตรวิศวกรรมศาสตรบัณฑิต สาขาวิชาวิศวกรรมคอมพิวเตอร์	50	2.25	วิทย์-คณิต
17	หลักสูตรวิศวกรรมศาสตรบัณฑิต สาขาวิชาวิศวกรรมซอฟต์แวร์	50	2.25	ทุกแผนการเรียน
18	หลักสูตรศิลปกรรมศาสตรบัณฑิต สาขาวิชาคอมพิวเตอร์กราฟิกและมัลติมีเดีย	50	2.00	ทุกแผนการเรียน
<b>3. คณะนิติศาสตร์</b>				
19	การจัดการศึกษาหลักสูตรวาระระดับปริญญาตรี 2 ปีริญญา (หลักสูตรนิติศาสตรบัณฑิต และหลักสูตรบัญชีบัณฑิต)	40	2.50	ทุกแผนการเรียน
20	การจัดการศึกษาหลักสูตรวาระระดับปริญญาตรี 2 ปีริญญา (หลักสูตรนิติศาสตรบัณฑิต และหลักสูตรวิทยาศาสตรบัณฑิต สาขาวิชาเทคโนโลยีสารสนเทศ)	40	2.50	ทุกแผนการเรียน
21	การจัดการศึกษาหลักสูตรวาระระดับปริญญาตรี 2 ปีริญญา (หลักสูตรนิติศาสตรบัณฑิต และหลักสูตรศิลปศาสตรบัณฑิต สาขาวิชาภาษาอังกฤษ)	40	2.50	ทุกแผนการเรียน
22	หลักสูตรนิติศาสตรบัณฑิต	200	2.00	ทุกแผนการเรียน
<b>4. คณะบริหารธุรกิจและนิเทศศาสตร์</b>				
23	หลักสูตรนิเทศศาสตรบัณฑิต สาขาวิชาการจัดการการสื่อสาร	60	2.00	ทุกแผนการเรียน
24	หลักสูตรนิเทศศาสตรบัณฑิต สาขาวิชาการสื่อสารสื่อใหม่	60	2.00	ทุกแผนการเรียน
25	หลักสูตรบริหารธุรกิจบัณฑิต สาขาวิชาการเงินและการลงทุน	60	2.00	ทุกแผนการเรียน
26	หลักสูตรบริหารธุรกิจบัณฑิต สาขาวิชาการจัดการธุรกิจ	80	2.00	ทุกแผนการเรียน
27	หลักสูตรบริหารธุรกิจบัณฑิต สาขาวิชาการตลาดดิจิทัล	80	2.00	ทุกแผนการเรียน
28	หลักสูตรบัญชีบัณฑิต	80	2.00	ทุกแผนการเรียน

ที่	คณะ / หลักสูตร / สาขาวิชา	จำนวนรับ	GPA 5 ภาคเรียน ขั้นต่ำ	แผนการเรียน
<b>4. คณะบริหารธุรกิจและนิเทศศาสตร์ (ต่อ)</b>				
29	หลักสูตรศิลปศาสตรบัณฑิต สาขาวิชาการท่องเที่ยวและการโรงแรม	80	2.00	ทุกแผนการเรียน
30	หลักสูตรเศรษฐศาสตรบัณฑิต	80	2.00	ทุกแผนการเรียน
<b>5. คณะพลังงานและสิ่งแวดล้อม</b>				
31	การจัดการศึกษาหลักสูตรระดับปริญญาตรีควบปริญญาโท (หลักสูตรวิทยาศาสตรบัณฑิต สาขาวิชาการจัดการพลังงานและสิ่งแวดล้อม และหลักสูตรวิศวกรรมศาสตรมหาบัณฑิต สาขาการจัดการพลังงานและนวัตกรรม)	10	2.25	วิทย์-คณิต
32	การจัดการศึกษาหลักสูตรระดับปริญญาตรีควบปริญญาโท (หลักสูตรวิศวกรรมศาสตรบัณฑิต สาขาวิชาวิศวกรรมสิ่งแวดล้อม และหลักสูตรวิศวกรรมศาสตรมหาบัณฑิต สาขาวิชาวิศวกรรมสิ่งแวดล้อม)	10	2.25	วิทย์-คณิต
33	การจัดการศึกษาหลักสูตรระดับปริญญาตรีควบปริญญาโท (หลักสูตรวิทยาศาสตรบัณฑิต สาขาวิชาการจัดการพลังงานและสิ่งแวดล้อม และหลักสูตรวิทยาศาสตรมหาบัณฑิต สาขาเทคโนโลยีและการจัดการสิ่งแวดล้อม)	10	2.25	วิทย์-คณิต
34	หลักสูตรวิทยาศาสตรบัณฑิต สาขาวิชาการจัดการพลังงานและสิ่งแวดล้อม	30	2.00	ทุกแผนการเรียน
35	หลักสูตรวิศวกรรมศาสตรบัณฑิต สาขาวิชาวิศวกรรมสิ่งแวดล้อม	35	2.25	วิทย์-คณิต
<b>6. คณะรัฐศาสตร์และสังคมศาสตร์</b>				
36	หลักสูตรรัฐประศาสนศาสตรบัณฑิต สาขาวิชาการจัดการนวัตกรรมการบริหาร	40	2.00	ทุกแผนการเรียน
37	หลักสูตรรัฐศาสตรบัณฑิต	70	2.00	ทุกแผนการเรียน
38	หลักสูตรศิลปศาสตรบัณฑิต สาขาวิชาพัฒนาลังคม	80	2.00	ทุกแผนการเรียน
<b>7. คณะวิทยาศาสตร์</b>				
39	การจัดการศึกษาหลักสูตรระดับปริญญาตรีควบปริญญาโท (หลักสูตรวิทยาศาสตรบัณฑิต สาขาวิชาชีววิทยา และหลักสูตรวิทยาศาสตรมหาบัณฑิต สาขาวิชาชีววิทยา)	15	2.50	ทุกแผนการเรียน
40	หลักสูตรวิทยาศาสตรบัณฑิต สาขาวิชาคณิตศาสตร์	30	2.00	ทุกแผนการเรียน
41	หลักสูตรวิทยาศาสตรบัณฑิต สาขาวิชาเคมี	40	2.00	ทุกแผนการเรียน
42	หลักสูตรวิทยาศาสตรบัณฑิต สาขาวิชาชีววิทยา	40	2.00	ทุกแผนการเรียน
43	หลักสูตรวิทยาศาสตรบัณฑิต สาขาวิชาฟิสิกส์	30	2.00	ทุกแผนการเรียน

ที่	คณะ / หลักสูตร / สาขาวิชา	จำนวนรับ	GPA 5 ภาคเรียน ขั้นต่ำ	แผนการเรียน
<b>7. คณะวิทยาศาสตร์ (ต่อ)</b>				
44	หลักสูตรวิทยาศาสตรบัณฑิต สาขาวิชาวิทยาศาสตร์การออกกำลังกายและการกีฬา	30	2.00	ทุกแผนการเรียน
45	หลักสูตรวิทยาศาสตรบัณฑิต สาขาวิชาสถิติประยุกต์และการจัดการข้อมูล	30	2.00	ทุกแผนการเรียน
<b>8. คณะวิทยาศาสตร์การแพทย์</b>				
46	หลักสูตรวิทยาศาสตรบัณฑิต สาขาวิชาจุลชีววิทยา	80	2.00	วิทย์-คณิต
47	หลักสูตรวิทยาศาสตรบัณฑิต สาขาวิชาชีวเคมี	35	2.00	วิทย์-คณิต
48	หลักสูตรวิทยาศาสตรบัณฑิต สาขาวิชาโภชนาการและการกำหนดอาหาร	40	2.75	วิทย์-คณิต
<b>9. คณะวิศวกรรมศาสตร์</b>				
49	หลักสูตรวิศวกรรมศาสตรบัณฑิต สาขาวิชาวิศวกรรมเครื่องกล	60	2.50	วิทย์-คณิต
50	หลักสูตรวิศวกรรมศาสตรบัณฑิต สาขาวิชาวิศวกรรมไฟฟ้า	50	2.50	วิทย์-คณิต
51	หลักสูตรวิศวกรรมศาสตรบัณฑิต สาขาวิชาวิศวกรรมโยธา	60	3.00	วิทย์-คณิต
52	หลักสูตรวิศวกรรมศาสตรบัณฑิต สาขาวิชาวิศวกรรมอุตสาหการ	50	2.50	วิทย์-คณิต
<b>10. คณะศิลปศาสตร์</b>				
53	การจัดการศึกษาหลักสูตรควบระดับปริญญาตรี 2 ปริญญา (หลักสูตรศิลปศาสตรบัณฑิต สาขาวิชาภาษาจีน และหลักสูตรศิลปศาสตรบัณฑิต สาขาวิชาภาษาอังกฤษ)	20	2.50	ทุกแผนการเรียน
54	การจัดการศึกษาหลักสูตรควบระดับปริญญาตรี 2 ปริญญา (หลักสูตรศิลปศาสตรบัณฑิต สาขาวิชาภาษาฝรั่งเศส และหลักสูตรศิลปศาสตรบัณฑิต สาขาวิชาภาษาอังกฤษ)	20	2.50	ทุกแผนการเรียน
55	หลักสูตรศิลปศาสตรบัณฑิต สาขาวิชาภาษาจีน	40	2.00	ทุกแผนการเรียน
56	หลักสูตรศิลปศาสตรบัณฑิต สาขาวิชาภาษาญี่ปุ่น	40	2.00	ทุกแผนการเรียน
57	หลักสูตรศิลปศาสตรบัณฑิต สาขาวิชาภาษาไทย	30	2.00	ทุกแผนการเรียน
58	หลักสูตรศิลปศาสตรบัณฑิต สาขาวิชาภาษาฝรั่งเศส	20	2.00	ทุกแผนการเรียน

ที่	คณะ / หลักสูตร / สาขาวิชา	จำนวนรับ	GPA 5 ภาคเรียน ขั้นต่ำ	แผนการเรียน
<b>10. คณะศิลปศาสตร์ (ต่อ)</b>				
59	หลักสูตรศิลปศาสตรบัณฑิต สาขาวิชาภาษาอังกฤษ	70	2.00	ทุกแผนการเรียน
<b>11. คณะสถาปัตยกรรมศาสตร์และศิลปกรรมศาสตร์</b>				
60	หลักสูตรศิลปกรรมศาสตรบัณฑิต สาขาวิชาดนตรี และนาฏศิลป์ (แขนงดนตรี)	15	2.00	ทุกแผนการเรียน
61	หลักสูตรศิลปกรรมศาสตรบัณฑิต สาขาวิชาดนตรี และนาฏศิลป์ (แขนงนาฏศิลป์)	15	2.00	ทุกแผนการเรียน
62	หลักสูตรศิลปกรรมศาสตรบัณฑิต สาขาวิชาศิลปะและการออกแบบ	50	1.50	ทุกแผนการเรียน
63	หลักสูตรสถาปัตยกรรมศาสตรบัณฑิต สาขาวิชาสถาปัตยกรรม	40	2.75	ทุกแผนการเรียน
64	หลักสูตรสถาปัตยกรรมศาสตรบัณฑิต สาขาวิชาสถาปัตยกรรมภายใน	20	2.75	ทุกแผนการเรียน
<b>12. คณะสาธารณสุขศาสตร์</b>				
65	การจัดการศึกษาหลักสูตรควบระดับปริญญาตรี 2 ปริญญา (หลักสูตรการแพทย์แผนจีนบัณฑิต และหลักสูตรศิลปศาสตรบัณฑิต สาขาวิชาภาษาจีน)	40	2.75	วิทย์-คณิต
66	การจัดการศึกษาหลักสูตรควบระดับปริญญาตรี 2 ปริญญา (หลักสูตรวิทยาศาสตร์บัณฑิต สาขาวิชาอนามัยสิ่งแวดล้อม และหลักสูตรนิติศาสตรบัณฑิต)	10	2.50	วิทย์-คณิต
67	การจัดการศึกษาหลักสูตรควบระดับปริญญาตรี 2 ปริญญา (หลักสูตรวิทยาศาสตร์บัณฑิต สาขาวิชาอนามัยและความปลอดภัย และหลักสูตรวิศวกรรมศาสตรบัณฑิต สาขาวิชาวิศวกรรมสิ่งแวดล้อม)	10	2.75	วิทย์-คณิต
68	การจัดการศึกษาหลักสูตรควบระดับปริญญาตรี 2 ปริญญา (หลักสูตรวิทยาศาสตร์บัณฑิต สาขาวิชาอนามัยและความปลอดภัย และหลักสูตรเศรษฐศาสตรบัณฑิต)	10	2.75	วิทย์-คณิต
69	การจัดการศึกษาหลักสูตรควบระดับปริญญาตรี 2 ปริญญา (หลักสูตรสาธารณสุขศาสตรบัณฑิต สาขาวิชาการส่งเสริมสุขภาพ และหลักสูตรเศรษฐศาสตรบัณฑิต)	15	2.50	วิทย์-คณิต
70	การจัดการศึกษาหลักสูตรควบระดับปริญญาตรี 2 ปริญญา (หลักสูตรสาธารณสุขศาสตรบัณฑิต สาขาวิชาอนามัยชุมชน และหลักสูตรนิติศาสตรบัณฑิต)	20	2.50	วิทย์-คณิต
71	การจัดการศึกษาหลักสูตรควบระดับปริญญาตรี 2 ปริญญา (หลักสูตรสาธารณสุขศาสตรบัณฑิต สาขาวิชาอนามัยชุมชน และหลักสูตรเศรษฐศาสตรบัณฑิต)	20	2.50	วิทย์-คณิต
72	การจัดการศึกษาหลักสูตรควบระดับปริญญาตรี 2 ปริญญา (หลักสูตรวิทยาศาสตร์บัณฑิต สาขาวิชาอนามัยสิ่งแวดล้อม และหลักสูตรเศรษฐศาสตรบัณฑิต)	10	2.50	วิทย์-คณิต
73	หลักสูตรวิทยาศาสตรบัณฑิต สาขาวิชาอนามัยสิ่งแวดล้อม	40	2.00	วิทย์-คณิต
74	หลักสูตรวิทยาศาสตรบัณฑิต สาขาวิชาอนามัยและความปลอดภัย	40	2.75	วิทย์-คณิต
75	หลักสูตรสาธารณสุขศาสตรบัณฑิต สาขาวิชาการส่งเสริมสุขภาพ	70	2.00	วิทย์-คณิต

ที่	คณะ / หลักสูตร / สาขาวิชา	จำนวนรับ	GPA 5 ภาคเรียน ขั้นต่ำ	แผนการเรียน
<b>12. คณะสาธารณสุขศาสตร์ (ต่อ)</b>				
76	หลักสูตรสาธารณสุขศาสตรบัณฑิต สาขาวิชานามัยชุมชน	80	2.00	วิทย์-คณิต
<b>13. วิทยาลัยการศึกษา</b>				
77	การจัดการศึกษาระดับปริญญาตรี 2 ปี (หลักสูตรศึกษาศาสตรบัณฑิต สาขาวิชาการศึกษาศาสตร์ และหลักสูตรวิทยาศาสตรบัณฑิต สาขาวิชาคณิตศาสตร์)	80	2.00	วิทย์-คณิต
78	การจัดการศึกษาระดับปริญญาตรี 2 ปี (หลักสูตรศึกษาศาสตรบัณฑิต สาขาวิชาการศึกษาศาสตร์ และหลักสูตรวิทยาศาสตรบัณฑิต สาขาวิชาเคมี)	20	2.00	วิทย์-คณิต
79	การจัดการศึกษาระดับปริญญาตรี 2 ปี (หลักสูตรศึกษาศาสตรบัณฑิต สาขาวิชาการศึกษาศาสตร์ และหลักสูตรวิทยาศาสตรบัณฑิต สาขาวิชาชีววิทยา)	40	2.00	วิทย์-คณิต
80	การจัดการศึกษาระดับปริญญาตรี 2 ปี (หลักสูตรศึกษาศาสตรบัณฑิต สาขาวิชาการศึกษาศาสตร์ และหลักสูตรวิทยาศาสตรบัณฑิต สาขาวิชาฟิสิกส์)	15	2.00	วิทย์-คณิต
81	การจัดการศึกษาระดับปริญญาตรี 2 ปี (หลักสูตรศึกษาศาสตรบัณฑิต สาขาวิชาการศึกษาศาสตร์ และหลักสูตรวิทยาศาสตรบัณฑิต สาขาวิชาวิทยาศาสตร์การออกกำลังกายและการกีฬา)	40	2.00	ทุกแผนการเรียน
82	การจัดการศึกษาระดับปริญญาตรี 2 ปี (หลักสูตรศึกษาศาสตรบัณฑิต สาขาวิชาการศึกษาศาสตร์ และหลักสูตรศิลปศาสตรบัณฑิต สาขาวิชาดนตรีและนาฏศิลป์)	20	2.00	ทุกแผนการเรียน
83	การจัดการศึกษาระดับปริญญาตรี 2 ปี (หลักสูตรศึกษาศาสตรบัณฑิต สาขาวิชาการศึกษาศาสตร์ และหลักสูตรศิลปศาสตรบัณฑิต สาขาวิชาพัฒนาสังคม)	50	2.00	ทุกแผนการเรียน
84	การจัดการศึกษาระดับปริญญาตรี 2 ปี (หลักสูตรศึกษาศาสตรบัณฑิต สาขาวิชาการศึกษาศาสตร์ และหลักสูตรศิลปศาสตรบัณฑิต สาขาวิชาภาษาจีน)	35	2.00	ทุกแผนการเรียน
85	การจัดการศึกษาระดับปริญญาตรี 2 ปี (หลักสูตรศึกษาศาสตรบัณฑิต สาขาวิชาการศึกษาศาสตร์ และหลักสูตรศิลปศาสตรบัณฑิต สาขาวิชาภาษาไทย)	100	2.00	ทุกแผนการเรียน
86	การจัดการศึกษาระดับปริญญาตรี 2 ปี (หลักสูตรศึกษาศาสตรบัณฑิต สาขาวิชาการศึกษาศาสตร์ และหลักสูตรศิลปศาสตรบัณฑิต สาขาวิชาภาษาอังกฤษ)	100	2.00	ทุกแผนการเรียน



- ร่าง -

คณะ/หลักสูตร/สาขาวิชา/จำนวนรับ และเกณฑ์การรับสมัคร  
 การรับสมัครนักเรียนเพื่อคัดเลือกเข้าศึกษาในมหาวิทยาลัยพะเยา ระดับปริญญาตรี  
 โครงการรับตรงมหาวิทยาลัยพะเยา (โควตานักเรียนเรียนดี) ประจำปีการศึกษา 2566

ที่	คณะ / หลักสูตร / สาขาวิชา	จำนวนรับ	เกณฑ์การคัดเลือก		
			GPAX 5 ภาคเรียน ขั้นต่ำ	แผนการเรียน	องค์ประกอบในการคัดเลือก
<b>1. คณะเกษตรศาสตร์และทรัพยากรธรรมชาติ</b>					
1	การจัดการศึกษาระดับปริญญาตรี 2 ปี (หลักสูตรวิทยาศาสตรบัณฑิต สาขาวิชาสัตวศาสตร์ และหลักสูตรบริหารธุรกิจบัณฑิต สาขาวิชาการจัดการธุรกิจ)	10	2.50	วิทย์-คณิต	GPAX 5 ภาคเรียน = 20 % TGAT = 80%
2	การจัดการศึกษาระดับปริญญาตรี 4 ปี (หลักสูตรวิทยาศาสตรบัณฑิต สาขาวิชาความปลอดภัยทางอาหาร และหลักสูตรบริหารธุรกิจมหาบัณฑิต)	10	2.50	วิทย์-คณิต	GPAX 5 ภาคเรียน = 20 % TGAT = 80%
3	การจัดการศึกษาระดับปริญญาตรี 4 ปี (หลักสูตรวิทยาศาสตรบัณฑิต สาขาวิชาเทคโนโลยีและนวัตกรรมการประมง และหลักสูตรบริหารธุรกิจมหาบัณฑิต)	10	2.00	วิทย์-คณิต/ศิลป์-คำนวณ	GPAX 5 ภาคเรียน = 20 % TGAT = 80%
4	หลักสูตรเทคโนโลยีบัณฑิต สาขาวิชาเทคโนโลยีการเกษตร	30	2.00	ศิลป์-ทุกแผน	GPAX 5 ภาคเรียน = 20 % TGAT = 80%
5	หลักสูตรวิทยาศาสตรบัณฑิต สาขาวิชาเกษตรศาสตร์	30	2.00	วิทย์-คณิต/ศิลป์-ทุกแผน	GPAX 5 ภาคเรียน = 20 % TGAT = 80%
6	หลักสูตรวิทยาศาสตรบัณฑิต สาขาวิชาความปลอดภัยทางอาหาร	30	2.00	วิทย์-คณิต/ศิลป์-ทุกแผน	GPAX 5 ภาคเรียน = 20 % TGAT = 80%
7	หลักสูตรวิทยาศาสตรบัณฑิต สาขาวิชาเทคโนโลยีและนวัตกรรมการประมง	20	2.00	วิทย์-คณิต/ศิลป์-ทุกแผน	GPAX 5 ภาคเรียน = 20 % TGAT = 80%
8	หลักสูตรวิทยาศาสตรบัณฑิต สาขาวิชาวิทยาศาสตร์และเทคโนโลยีการอาหาร	30	2.00	วิทย์-คณิต	GPAX 5 ภาคเรียน = 20 % TGAT = 80%
9	หลักสูตรวิทยาศาสตรบัณฑิต สาขาวิชาสัตวศาสตร์	30	2.00	วิทย์-คณิต	GPAX 5 ภาคเรียน = 20 % TGAT = 80%
<b>2. คณะเทคโนโลยีสารสนเทศและการสื่อสาร</b>					
10	การจัดการศึกษาระดับปริญญาตรี 2 ปี (หลักสูตรวิทยาศาสตรบัณฑิต สาขาวิชาเทคโนโลยีสารสนเทศ และหลักสูตรศิลปศาสตรบัณฑิต สาขาวิชาภาษาอังกฤษ)	40	2.75	ทุกแผนการเรียน	GPAX 5 ภาคเรียน = 20 % TGAT = 80%
11	หลักสูตรบริหารธุรกิจบัณฑิต สาขาวิชาธุรกิจดิจิทัล	40	2.25	ทุกแผนการเรียน	GPAX 5 ภาคเรียน = 20 % TGAT = 80%

ที่	คณะ / หลักสูตร / สาขาวิชา	จำนวนรับ	เกณฑ์การคัดเลือก		
			GPAX 5 ภาคเรียน ขั้นต่ำ	แผนการเรียน	องค์ประกอบในการคัดเลือก
<b>2. คณะเทคโนโลยีสารสนเทศและการสื่อสาร (ต่อ)</b>					
12	หลักสูตรวิทยาศาสตรบัณฑิต สาขาวิชาเทคโนโลยีสารสนเทศ	40	2.25	ทุกแผนการเรียน	GPAX 5 ภาคเรียน = 20 % TGAT = 80%
13	หลักสูตรวิทยาศาสตรบัณฑิต สาขาวิชาภูมิสารสนเทศศาสตร์	40	2.25	ทุกแผนการเรียน	GPAX 5 ภาคเรียน = 20 % TGAT = 80%
14	หลักสูตรวิทยาศาสตรบัณฑิต สาขาวิชาวิทยาการข้อมูลและการประยุกต์	40	2.25	ทุกแผนการเรียน	GPAX 5 ภาคเรียน = 20 % TGAT = 80%
15	หลักสูตรวิทยาศาสตรบัณฑิต สาขาวิชาวิทยาการคอมพิวเตอร์	40	2.25	ทุกแผนการเรียน	GPAX 5 ภาคเรียน = 20 % TGAT = 80%
16	หลักสูตรวิศวกรรมศาสตรบัณฑิต สาขาวิชาวิศวกรรมคอมพิวเตอร์	30	2.50	วิทย์-คณิต	GPAX 5 ภาคเรียน = 20 % TGAT = 80%
17	หลักสูตรวิศวกรรมศาสตรบัณฑิต สาขาวิชาวิศวกรรมซอฟต์แวร์	40	2.50	ทุกแผนการเรียน	GPAX 5 ภาคเรียน = 20 % TGAT = 80%
18	หลักสูตรศิลปกรรมศาสตรบัณฑิต สาขาวิชาคอมพิวเตอร์กราฟิกและมัลติมีเดีย	30	2.25	ทุกแผนการเรียน	GPAX 5 ภาคเรียน = 20 % TGAT = 80%
<b>3. คณะนิติศาสตร์</b>					
19	การจัดการศึกษหลักสูตรควระดับปริญญาตรี 2 ปริญญา (หลักสูตรนิติศาสตรบัณฑิต และหลักสูตรบัญชีบัณฑิต)	30	2.75	ทุกแผนการเรียน	GPAX 5 ภาคเรียน = 20 % TGAT = 80%
20	การจัดการศึกษหลักสูตรควระดับปริญญาตรี 2 ปริญญา (หลักสูตรนิติศาสตรบัณฑิต และหลักสูตรวิทยาศาสตรบัณฑิต สาขาวิชาเทคโนโลยีสารสนเทศ)	30	2.75	ทุกแผนการเรียน	GPAX 5 ภาคเรียน = 20 % TGAT = 80%
21	การจัดการศึกษหลักสูตรควระดับปริญญาตรี 2 ปริญญา (หลักสูตรนิติศาสตรบัณฑิต และหลักสูตรศิลปศาสตรบัณฑิต สาขาวิชาภาษาอังกฤษ)	30	2.75	ทุกแผนการเรียน	GPAX 5 ภาคเรียน = 20 % TGAT = 80%
22	หลักสูตรนิติศาสตรบัณฑิต	100	2.25	ทุกแผนการเรียน	GPAX 5 ภาคเรียน = 20 % TGAT = 80%
<b>4. คณะบริหารธุรกิจและนิเทศศาสตร์</b>					
23	หลักสูตรนิเทศศาสตรบัณฑิต สาขาวิชาการจัดการการสื่อสาร	45	2.25	ทุกแผนการเรียน	GPAX 5 ภาคเรียน = 20 % TGAT = 80%
24	หลักสูตรนิเทศศาสตรบัณฑิต สาขาวิชาการสื่อสารสื่อใหม่	30	2.25	ทุกแผนการเรียน	GPAX 5 ภาคเรียน = 20 % TGAT = 80%
25	หลักสูตรบริหารธุรกิจบัณฑิต สาขาวิชาการเงินและการลงทุน	45	2.25	ทุกแผนการเรียน	GPAX 5 ภาคเรียน = 20 % TGAT = 80%
26	หลักสูตรบริหารธุรกิจบัณฑิต สาขาวิชาการจัดการธุรกิจ	40	2.25	ทุกแผนการเรียน	GPAX 5 ภาคเรียน = 20 % TGAT = 80%

ที่	คณะ / หลักสูตร / สาขาวิชา	จำนวนรับ	เกณฑ์การคัดเลือก		
			GPAX 5 ภาคเรียน ขั้นต่ำ	แผนการเรียน	องค์ประกอบในการคัดเลือก
<b>4. คณะบริหารธุรกิจและนิเทศศาสตร์ (ต่อ)</b>					
27	หลักสูตรบริหารธุรกิจบัณฑิต สาขาวิชาการตลาดดิจิทัล	40	2.25	ทุกแผนการเรียน	GPAX 5 ภาคเรียน = 20 % TGAT = 80%
28	หลักสูตรบัญชีบัณฑิต	40	2.25	ทุกแผนการเรียน	GPAX 5 ภาคเรียน = 20 % TGAT = 80%
29	หลักสูตรศิลปศาสตรบัณฑิต สาขาวิชาการท่องเที่ยวและการโรงแรม	60	2.25	ทุกแผนการเรียน	GPAX 5 ภาคเรียน = 20 % TGAT = 80%
30	หลักสูตรเศรษฐศาสตรบัณฑิต	60	2.25	ทุกแผนการเรียน	GPAX 5 ภาคเรียน = 20 % TGAT = 80%
<b>5. คณะพยาบาลศาสตร์</b>					
31	หลักสูตรพยาบาลศาสตรบัณฑิต	60	3.00	วิทย์-คณิต	GPAX 5 ภาคเรียน = 20 % TGAT = 80%
<b>6. คณะพลังงานและสิ่งแวดล้อม</b>					
32	การจัดการศึกษาระดับปริญญาตรีควบปริญญาโท (หลักสูตรวิทยาศาสตร์บัณฑิต สาขาวิชาการจัดการพลังงานและสิ่งแวดล้อม และหลักสูตรวิศวกรรมศาสตรมหาบัณฑิต สาขาการจัดการพลังงานและนวัตกรรม)	5	2.50	วิทย์-คณิต	GPAX 5 ภาคเรียน = 20 % TGAT = 80%
33	การจัดการศึกษาระดับปริญญาตรีควบปริญญาโท (หลักสูตรวิศวกรรมศาสตรบัณฑิต สาขาวิชาวิศวกรรมสิ่งแวดล้อม และหลักสูตรวิศวกรรมศาสตรมหาบัณฑิต สาขาวิชาวิศวกรรมสิ่งแวดล้อม)	5	2.50	วิทย์-คณิต	GPAX 5 ภาคเรียน = 20 % TGAT = 80%
34	การจัดการศึกษาระดับปริญญาตรีควบปริญญาโท (หลักสูตรวิทยาศาสตร์บัณฑิต สาขาวิชาการจัดการพลังงานและสิ่งแวดล้อม และหลักสูตรวิทยาศาสตรมหาบัณฑิต สาขาเทคโนโลยีและการจัดการสิ่งแวดล้อม)	5	2.50	วิทย์-คณิต	GPAX 5 ภาคเรียน = 20 % TGAT = 80%
35	หลักสูตรวิทยาศาสตรบัณฑิต สาขาวิชาการจัดการพลังงานและสิ่งแวดล้อม	20	2.25	ทุกแผนการเรียน	GPAX 5 ภาคเรียน = 20 % TGAT = 80%
36	หลักสูตรวิศวกรรมศาสตรบัณฑิต สาขาวิชาวิศวกรรมสิ่งแวดล้อม	30	2.50	วิทย์-คณิต	GPAX 5 ภาคเรียน = 20 % TGAT = 80%
<b>7. คณะแพทยศาสตร์</b>					
37	หลักสูตรวิทยาศาสตรบัณฑิต สาขาวิชาปฏิบัติการฉุกเฉินการแพทย์	20	3.00	วิทย์-คณิต	GPAX 5 ภาคเรียน = 20 % TGAT = 80%
<b>8. คณะเภสัชศาสตร์</b>					
38	หลักสูตรเภสัชศาสตรบัณฑิต สาขาวิชาการบริหารทางเภสัชกรรม	40	3.75	วิทย์-คณิต	GPAX 5 ภาคเรียน = 20 % TGAT = 80%
39	หลักสูตรวิทยาศาสตรบัณฑิต สาขาวิชาวิทยาศาสตร์เครื่องสำอาง	50	3.50	วิทย์-คณิต	GPAX 5 ภาคเรียน = 20 % TGAT = 80%

ที่	คณะ / หลักสูตร / สาขาวิชา	จำนวนรับ	เกณฑ์การคัดเลือก		
			GPAX 5 ภาคเรียน ขั้นต่ำ	แผนการเรียน	องค์ประกอบในการคัดเลือก
<b>9. คณะรัฐศาสตร์และสังคมศาสตร์</b>					
40	หลักสูตรรัฐประศาสนศาสตรบัณฑิต สาขาวิชาการจัดการนวัตกรรมการบริหาร	30	2.25	ทุกแผนการเรียน	GPAX 5 ภาคเรียน = 20 % TGAT = 80%
41	หลักสูตรรัฐศาสตรบัณฑิต	30	2.25	ทุกแผนการเรียน	GPAX 5 ภาคเรียน = 20 % TGAT = 80%
42	หลักสูตรศิลปศาสตรบัณฑิต สาขาวิชาพัฒนาลังคม	60	2.25	ทุกแผนการเรียน	GPAX 5 ภาคเรียน = 20 % TGAT = 80%
<b>10. คณะวิทยาศาสตร์</b>					
43	การจัดการศึกษาระดับปริญญาตรีควบปริญญาโท (หลักสูตรวิทยาศาสตรบัณฑิต สาขาวิชาชีววิทยา และหลักสูตรวิทยาศาสตรมหาบัณฑิต สาขาวิชาชีววิทยา)	10	2.75	ทุกแผนการเรียน	GPAX 5 ภาคเรียน = 20 % TGAT = 80%
44	หลักสูตรวิทยาศาสตรบัณฑิต สาขาวิชาคณิตศาสตร์	20	2.25	ทุกแผนการเรียน	GPAX 5 ภาคเรียน = 20 % TGAT = 80%
45	หลักสูตรวิทยาศาสตรบัณฑิต สาขาวิชาเคมี	30	2.25	ทุกแผนการเรียน	GPAX 5 ภาคเรียน = 20 % TGAT = 80%
46	หลักสูตรวิทยาศาสตรบัณฑิต สาขาวิชาชีววิทยา	30	2.25	ทุกแผนการเรียน	GPAX 5 ภาคเรียน = 20 % TGAT = 80%
47	หลักสูตรวิทยาศาสตรบัณฑิต สาขาวิชาฟิสิกส์	20	2.25	ทุกแผนการเรียน	GPAX 5 ภาคเรียน = 20 % TGAT = 80%
48	หลักสูตรวิทยาศาสตรบัณฑิต สาขาวิชาวิทยาศาสตร์การออกกำลังกายและการกีฬา	20	2.25	ทุกแผนการเรียน	GPAX 5 ภาคเรียน = 20 % TGAT = 80%
49	หลักสูตรวิทยาศาสตรบัณฑิต สาขาวิชาสถิติประยุกต์และการจัดการข้อมูล	20	2.25	ทุกแผนการเรียน	GPAX 5 ภาคเรียน = 20 % TGAT = 80%
<b>11. คณะวิทยาศาสตร์การแพทย์</b>					
50	หลักสูตรวิทยาศาสตรบัณฑิต สาขาวิชาจุลชีววิทยา	40	2.25	วิทย์-คณิต	GPAX 5 ภาคเรียน = 20 % TGAT = 80%
51	หลักสูตรวิทยาศาสตรบัณฑิต สาขาวิชาชีวเคมี	25	2.25	วิทย์-คณิต	GPAX 5 ภาคเรียน = 20 % TGAT = 80%
52	หลักสูตรวิทยาศาสตรบัณฑิต สาขาวิชาโภชนาการและการกำหนดอาหาร	20	2.75	วิทย์-คณิต	GPAX 5 ภาคเรียน = 20 % TGAT = 80%
<b>12. คณะวิศวกรรมศาสตร์</b>					
53	หลักสูตรวิศวกรรมศาสตรบัณฑิต สาขาวิชาวิศวกรรมเครื่องกล	40	2.50	วิทย์-คณิต	GPAX 5 ภาคเรียน = 20 % TGAT = 80%
54	หลักสูตรวิศวกรรมศาสตรบัณฑิต สาขาวิชาวิศวกรรมไฟฟ้า	20	2.50	วิทย์-คณิต	GPAX 5 ภาคเรียน = 20 % TGAT = 80%
55	หลักสูตรวิศวกรรมศาสตรบัณฑิต สาขาวิชาวิศวกรรมโยธา	20	3.00	วิทย์-คณิต	GPAX 5 ภาคเรียน = 20 % TGAT = 80%

ที่	คณะ / หลักสูตร / สาขาวิชา	จำนวนรับ	เกณฑ์การคัดเลือก		
			GPAX 5 ภาคเรียน ขั้นต่ำ	แผนการเรียน	องค์ประกอบในการคัดเลือก
<b>12. คณะวิศวกรรมศาสตร์ (ต่อ)</b>					
56	หลักสูตรวิศวกรรมศาสตรบัณฑิต สาขาวิชาวิศวกรรมอุตสาหการ	35	2.50	วิทย์-คณิต	GPAX 5 ภาคเรียน = 20 % TGAT = 80%
<b>13. คณะศิลปศาสตร์</b>					
57	การจัดการศึกษาระดับปริญญาตรี 2 ปี (หลักสูตรศิลปศาสตรบัณฑิต สาขาวิชาภาษาจีน และหลักสูตรศิลปศาสตรบัณฑิต สาขาวิชาภาษาอังกฤษ)	15	2.75	ทุกแผนการเรียน	GPAX 5 ภาคเรียน = 20 % TGAT = 80%
58	การจัดการศึกษาระดับปริญญาตรี 2 ปี (หลักสูตรศิลปศาสตรบัณฑิต สาขาวิชาภาษาฝรั่งเศส และหลักสูตรศิลปศาสตรบัณฑิต สาขาวิชาภาษาอังกฤษ)	15	2.75	ทุกแผนการเรียน	GPAX 5 ภาคเรียน = 20 % TGAT = 80%
59	หลักสูตรศิลปศาสตรบัณฑิต สาขาวิชาภาษาจีน	20	2.25	ทุกแผนการเรียน	GPAX 5 ภาคเรียน = 20 % TGAT = 80%
60	หลักสูตรศิลปศาสตรบัณฑิต สาขาวิชาภาษาญี่ปุ่น	20	2.25	ทุกแผนการเรียน	GPAX 5 ภาคเรียน = 20 % TGAT = 80%
61	หลักสูตรศิลปศาสตรบัณฑิต สาขาวิชาภาษาไทย	20	2.25	ทุกแผนการเรียน	GPAX 5 ภาคเรียน = 20 % TGAT = 80%
62	หลักสูตรศิลปศาสตรบัณฑิต สาขาวิชาภาษาฝรั่งเศส	20	2.25	ทุกแผนการเรียน	GPAX 5 ภาคเรียน = 20 % TGAT = 80%
63	หลักสูตรศิลปศาสตรบัณฑิต สาขาวิชาภาษาอังกฤษ	30	2.25	ทุกแผนการเรียน	GPAX 5 ภาคเรียน = 20 % TGAT = 80%
<b>14. คณะสถาปัตยกรรมศาสตร์และศิลปกรรมศาสตร์</b>					
64	หลักสูตรศิลปกรรมศาสตรบัณฑิต สาขาวิชาดนตรี และนาฏศิลป์ (แขนงดนตรี)	10	2.25	ทุกแผนการเรียน	GPAX 5 ภาคเรียน = 20 % TGAT = 80%
65	หลักสูตรศิลปกรรมศาสตรบัณฑิต สาขาวิชาดนตรี และนาฏศิลป์ (แขนงนาฏศิลป์)	10	2.25	ทุกแผนการเรียน	GPAX 5 ภาคเรียน = 20 % TGAT = 80%
66	หลักสูตรศิลปกรรมศาสตรบัณฑิต สาขาวิชาศิลปะและการออกแบบ	35	2.00	ทุกแผนการเรียน	GPAX 5 ภาคเรียน = 20 % TGAT = 80%
67	หลักสูตรสถาปัตยกรรมศาสตรบัณฑิต สาขาวิชาสถาปัตยกรรม	30	3.00	ทุกแผนการเรียน	GPAX 5 ภาคเรียน = 20 % TGAT = 80%
68	หลักสูตรสถาปัตยกรรมศาสตรบัณฑิต สาขาวิชาสถาปัตยกรรมภายใน	15	3.00	ทุกแผนการเรียน	GPAX 5 ภาคเรียน = 20 % TGAT = 80%
<b>15. คณะสหเวชศาสตร์</b>					
69	หลักสูตรวิทยาศาสตร์บัณฑิต สาขาวิชาเทคนิคการแพทย์	40	3.00	วิทย์-คณิต	GPAX 5 ภาคเรียน = 20 % TGAT = 80%
70	หลักสูตรกายภาพบำบัดบัณฑิต	30	3.00	วิทย์-คณิต	GPAX 5 ภาคเรียน = 20 % TGAT = 80%

ที่	คณะ / หลักสูตร / สาขาวิชา	จำนวนรับ	เกณฑ์การคัดเลือก		
			GPAX 5 ภาคเรียน ขั้นต่ำ	แผนการเรียน	องค์ประกอบในการคัดเลือก
<b>16. คณะสาธารณสุขศาสตร์</b>					
71	การจัดการศึกษาระดับปริญญาตรี 2 ปีริญญา (หลักสูตรการแพทย์แผนจีนบัณฑิต และหลักสูตรศิลปศาสตรบัณฑิต สาขาวิชาภาษาจีน)	30	2.75	วิทย์-คณิต	GPAX 5 ภาคเรียน = 20 % TGAT = 80%
72	การจัดการศึกษาระดับปริญญาตรี 2 ปีริญญา (หลักสูตรวิทยาศาสตร์บัณฑิต สาขาวิชาอนามัยสิ่งแวดล้อม และหลักสูตรนิติศาสตรบัณฑิต)	5	2.75	วิทย์-คณิต	GPAX 5 ภาคเรียน = 20 % TGAT = 80%
73	การจัดการศึกษาระดับปริญญาตรี 2 ปีริญญา (หลักสูตรวิทยาศาสตร์บัณฑิต สาขาวิชาอนามัยและความปลอดภัย และหลักสูตรวิศวกรรมศาสตรบัณฑิต สาขาวิชาวิศวกรรมสิ่งแวดล้อม)	5	2.75	วิทย์-คณิต	GPAX 5 ภาคเรียน = 20 % TGAT = 80%
74	การจัดการศึกษาระดับปริญญาตรี 2 ปีริญญา (หลักสูตรวิทยาศาสตร์บัณฑิต สาขาวิชาอนามัยและความปลอดภัย และหลักสูตรเศรษฐศาสตรบัณฑิต)	5	2.75	วิทย์-คณิต	GPAX 5 ภาคเรียน = 20 % TGAT = 80%
75	การจัดการศึกษาระดับปริญญาตรี 2 ปีริญญา (หลักสูตรสาธารณสุขศาสตรบัณฑิต สาขาวิชาการส่งเสริมสุขภาพ และหลักสูตรเศรษฐศาสตรบัณฑิต)	10	2.75	วิทย์-คณิต	GPAX 5 ภาคเรียน = 20 % TGAT = 80%
76	การจัดการศึกษาระดับปริญญาตรี 2 ปีริญญา (หลักสูตรสาธารณสุขศาสตรบัณฑิต สาขาวิชานามัยชุมชน และหลักสูตรนิติศาสตรบัณฑิต)	15	2.75	วิทย์-คณิต	GPAX 5 ภาคเรียน = 20 % TGAT = 80%
77	การจัดการศึกษาระดับปริญญาตรี 2 ปีริญญา (หลักสูตรสาธารณสุขศาสตรบัณฑิต สาขาวิชานามัยชุมชน และหลักสูตรเศรษฐศาสตรบัณฑิต)	15	2.75	วิทย์-คณิต	GPAX 5 ภาคเรียน = 20 % TGAT = 80%
78	การจัดการศึกษาระดับปริญญาตรี 2 ปีริญญา (หลักสูตรวิทยาศาสตร์บัณฑิต สาขาวิชาอนามัยสิ่งแวดล้อม และหลักสูตรเศรษฐศาสตรบัณฑิต)	5	2.75	วิทย์-คณิต	GPAX 5 ภาคเรียน = 20 % TGAT = 80%
79	หลักสูตรการแพทย์แผนไทยประยุกต์บัณฑิต	20	3.00	วิทย์-คณิต	GPAX 5 ภาคเรียน = 20 % TGAT = 80%
80	หลักสูตรวิทยาศาสตร์บัณฑิต สาขาวิชาอนามัยสิ่งแวดล้อม	30	2.25	วิทย์-คณิต	GPAX 5 ภาคเรียน = 20 % TGAT = 80%
81	หลักสูตรวิทยาศาสตร์บัณฑิต สาขาวิชาอนามัยและความปลอดภัย	30	2.75	วิทย์-คณิต	GPAX 5 ภาคเรียน = 20 % TGAT = 80%
82	หลักสูตรสาธารณสุขศาสตรบัณฑิต สาขาวิชาการส่งเสริมสุขภาพ	50	2.25	วิทย์-คณิต	GPAX 5 ภาคเรียน = 20 % TGAT = 80%
83	หลักสูตรสาธารณสุขศาสตรบัณฑิต สาขาวิชานามัยชุมชน	30	2.25	วิทย์-คณิต	GPAX 5 ภาคเรียน = 20 % TGAT = 80%

ที่	คณะ / หลักสูตร / สาขาวิชา	จำนวนรับ	เกณฑ์การคัดเลือก		
			GPAX 5 ภาคเรียน ขั้นต่ำ	แผนการเรียน	องค์ประกอบในการคัดเลือก
<b>17. วิทยาลัยการศึกษา</b>					
84	การจัดการศึกษาหลักสูตรควบระดับปริญญาตรี 2 ปริญญา (หลักสูตรการศึกษามัธยมศึกษา สาขาวิชาการศึกษา และหลักสูตรวิทยาศาสตรบัณฑิต สาขาวิชาคณิตศาสตร์)	50	2.75	วิทย์-คณิต	GPAX 5 ภาคเรียน = 20 % TGAT = 80%
85	การจัดการศึกษาหลักสูตรควบระดับปริญญาตรี 2 ปริญญา (หลักสูตรการศึกษามัธยมศึกษา สาขาวิชาการศึกษา และหลักสูตรวิทยาศาสตรบัณฑิต สาขาวิชาเคมี)	15	2.75	วิทย์-คณิต	GPAX 5 ภาคเรียน = 20 % TGAT = 80%
86	การจัดการศึกษาหลักสูตรควบระดับปริญญาตรี 2 ปริญญา (หลักสูตรการศึกษามัธยมศึกษา สาขาวิชาการศึกษา และหลักสูตรวิทยาศาสตรบัณฑิต สาขาวิชาชีววิทยา)	30	2.75	วิทย์-คณิต	GPAX 5 ภาคเรียน = 20 % TGAT = 80%
87	การจัดการศึกษาหลักสูตรควบระดับปริญญาตรี 2 ปริญญา (หลักสูตรการศึกษามัธยมศึกษา สาขาวิชาการศึกษา และหลักสูตรวิทยาศาสตรบัณฑิต สาขาวิชาฟิสิกส์)	10	2.75	วิทย์-คณิต	GPAX 5 ภาคเรียน = 20 % TGAT = 80%
88	การจัดการศึกษาหลักสูตรควบระดับปริญญาตรี 2 ปริญญา (หลักสูตรการศึกษามัธยมศึกษา สาขาวิชาการศึกษา และหลักสูตรวิทยาศาสตรบัณฑิต สาขาวิชาวิทยาศาสตร์การออกกำลังกายและการกีฬา)	30	2.75	ทุกแผนการเรียน	GPAX 5 ภาคเรียน = 20 % TGAT = 80%
89	การจัดการศึกษาหลักสูตรควบระดับปริญญาตรี 2 ปริญญา (หลักสูตรการศึกษามัธยมศึกษา สาขาวิชาการศึกษา และหลักสูตรศิลปกรรมศาสตรบัณฑิต สาขาวิชาดนตรีและนาฏศิลป์)	15	2.75	ทุกแผนการเรียน	GPAX 5 ภาคเรียน = 20 % TGAT = 80%
90	การจัดการศึกษาหลักสูตรควบระดับปริญญาตรี 2 ปริญญา (หลักสูตรการศึกษามัธยมศึกษา สาขาวิชาการศึกษา และหลักสูตรศิลปศาสตรบัณฑิต สาขาวิชาพัฒนาลังคม)	30	2.75	ทุกแผนการเรียน	GPAX 5 ภาคเรียน = 20 % TGAT = 80%
91	การจัดการศึกษาหลักสูตรควบระดับปริญญาตรี 2 ปริญญา (หลักสูตรการศึกษามัธยมศึกษา สาขาวิชาการศึกษา และหลักสูตรศิลปศาสตรบัณฑิต สาขาวิชาภาษาจีน)	20	2.75	ทุกแผนการเรียน	GPAX 5 ภาคเรียน = 20 % TGAT = 80%
92	การจัดการศึกษาหลักสูตรควบระดับปริญญาตรี 2 ปริญญา (หลักสูตรการศึกษามัธยมศึกษา สาขาวิชาการศึกษา และหลักสูตรศิลปศาสตรบัณฑิต สาขาวิชาภาษาไทย)	50	2.75	ทุกแผนการเรียน	GPAX 5 ภาคเรียน = 20 % TGAT = 80%
93	การจัดการศึกษาหลักสูตรควบระดับปริญญาตรี 2 ปริญญา (หลักสูตรการศึกษามัธยมศึกษา สาขาวิชาการศึกษา และหลักสูตรศิลปศาสตรบัณฑิต สาขาวิชาภาษาอังกฤษ)	50	2.75	ทุกแผนการเรียน	GPAX 5 ภาคเรียน = 20 % TGAT = 80%

- ร่าง -

คณะ/หลักสูตร/สาขาวิชา/จำนวนรับ และเกณฑ์การรับสมัคร  
 การรับสมัครนักเรียนเพื่อคัดเลือกเข้าศึกษาในมหาวิทยาลัยพะเยา ระดับปริญญาตรี  
 โครงการรับตรงมหาวิทยาลัยพะเยา (โควตาผลิตบุคลากรทางวิทยาศาสตร์สุขภาพ) ประจำปีการศึกษา 2566

ที่	คณะ / หลักสูตร / สาขาวิชา	จำนวนรับ	เกณฑ์การคัดเลือก		
			GPAX 5 ภาคเรียน ขั้นต่ำ	แผนการเรียน	องค์ประกอบในการคัดเลือก
<b>1. คณะพยาบาลศาสตร์</b>					
1	หลักสูตรพยาบาลศาสตรบัณฑิต	20	3.00	วิทย์-คณิต	GPAX 5 ภาคเรียน = 20 % TGAT = 80%
<b>2. คณะเภสัชศาสตร์</b>					
2	หลักสูตรเภสัชศาสตรบัณฑิต สาขาวิชาการบริบาลทางเภสัชกรรม	20	3.50	วิทย์-คณิต	GPAX 5 ภาคเรียน = 20 % TGAT = 80%
<b>3. คณะสหเวชศาสตร์</b>					
3	หลักสูตรวิทยาศาสตรบัณฑิต สาขาวิชาเทคนิคการแพทย์	20	3.00	วิทย์-คณิต	GPAX 5 ภาคเรียน = 20 % TGAT = 80%
4	หลักสูตรกายภาพบำบัดบัณฑิต	20	3.00	วิทย์-คณิต	GPAX 5 ภาคเรียน = 20 % TGAT = 80%







วุฒิการศึกษา/หลักสูตรที่จบ ที่ใช้ในการรับสมัครบุคคลเพื่อคัดเลือกเข้าศึกษาในมหาวิทยาลัยพะเยา

ระดับปริญญาตรี TCAS รอบที่ 3 (Admission) ประจำปีการศึกษา 2566

ที่	คณะ/หลักสูตร/สาขาวิชา	วุฒิการศึกษา/หลักสูตรที่จบ
1	คณะเกษตรศาสตร์และทรัพยากรธรรมชาติ	จบจาก รร. หลักสูตรแกนกลาง หรือจบจาก รร. หลักสูตรนานาชาติ หรือจบจาก รร. หลักสูตรอาชีวศึกษา หรือจบจาก รร. หลักสูตรตามอัธยาศัย (กศน.) หรือจบจากหลักสูตร GED
2	คณะเทคโนโลยีสารสนเทศและการสื่อสาร	จบจาก รร. หลักสูตรแกนกลาง หรือจบจาก รร. หลักสูตรนานาชาติ หรือจบจาก รร. หลักสูตรอาชีวศึกษา หรือจบจาก รร. หลักสูตรตามอัธยาศัย (กศน.) หรือจบจากหลักสูตร GED
3	คณะทันตแพทยศาสตร์	จบจาก รร. หลักสูตรแกนกลาง และต้องมีจำนวนหน่วยกิตในกลุ่มสาระการเรียนรู้ วิทยาศาสตร์ ไม่น้อยกว่า 22 หน่วยกิต และกลุ่มสาระการเรียนรู้คณิตศาสตร์ ไม่น้อยกว่า 12 หน่วยกิต
4	คณะนิติศาสตร์	จบจาก รร. หลักสูตรแกนกลาง หรือจบจาก รร. หลักสูตรนานาชาติ หรือจบจาก รร. หลักสูตรอาชีวศึกษา หรือจบจาก รร. หลักสูตรตามอัธยาศัย (กศน.) หรือจบจากหลักสูตร GED
5	คณะบริหารธุรกิจและนิเทศศาสตร์	จบจาก รร. หลักสูตรแกนกลาง หรือจบจาก รร. หลักสูตรนานาชาติ หรือจบจาก รร. หลักสูตรอาชีวศึกษา หรือจบจาก รร. หลักสูตรตามอัธยาศัย (กศน.) หรือจบจากหลักสูตร GED

ที่	คณะ/หลักสูตร/สาขาวิชา	วุฒิการศึกษา/หลักสูตรที่จบ
6	คณะพยาบาลศาสตร์	จบจาก รร. หลักสูตรแกนกลาง และต้องมีจำนวนหน่วยกิตในกลุ่มสาระการเรียนรู้ วิทยาศาสตร์ ไม่น้อยกว่า 22 หน่วยกิต และกลุ่มสาระการเรียนรู้คณิตศาสตร์ ไม่น้อยกว่า 12 หน่วยกิต
7	คณะพลังงานและสิ่งแวดล้อม	จบจาก รร. หลักสูตรแกนกลาง หรือจบจาก รร. หลักสูตรนานาชาติ หรือจบจาก รร. หลักสูตรอาชีวศึกษา หรือจบจาก รร. หลักสูตรตามอัธยาศัย (กศน.) หรือจบจากหลักสูตร GED
8	คณะแพทยศาสตร์ หลักสูตรวิทยาศาสตรบัณฑิต สาขาวิชาปฏิบัติการฉุกเฉินการแพทย์	จบจาก รร. หลักสูตรแกนกลาง และต้องมีจำนวนหน่วยกิตในกลุ่มสาระการเรียนรู้ วิทยาศาสตร์ ไม่น้อยกว่า 22 หน่วยกิต และกลุ่มสาระการเรียนรู้คณิตศาสตร์ ไม่น้อยกว่า 12 หน่วยกิต
9	คณะเภสัชศาสตร์	จบจาก รร. หลักสูตรแกนกลาง และต้องมีจำนวนหน่วยกิตในกลุ่มสาระการเรียนรู้ วิทยาศาสตร์ ไม่น้อยกว่า 22 หน่วยกิต และกลุ่มสาระการเรียนรู้คณิตศาสตร์ ไม่น้อยกว่า 12 หน่วยกิต
10	คณะรัฐศาสตร์และสังคมศาสตร์	จบจาก รร. หลักสูตรแกนกลาง หรือจบจาก รร. หลักสูตรนานาชาติ หรือจบจาก รร. หลักสูตรอาชีวศึกษา หรือจบจาก รร. หลักสูตรตามอัธยาศัย (กศน.) หรือจบจากหลักสูตร GED

ที่	คณะ/หลักสูตร/สาขาวิชา	วุฒิการศึกษา/หลักสูตรที่จบ
11	คณะวิทยาศาสตร์	จบจาก รร. หลักสูตรแกนกลาง หรือจบจาก รร. หลักสูตรนานาชาติ หรือจบจาก รร. หลักสูตรอาชีวศึกษา หรือจบจาก รร. หลักสูตรตามอัธยาศัย (กศน.) หรือจบจากหลักสูตร GED
12	คณะวิทยาศาสตร์การแพทย์	จบจาก รร. หลักสูตรแกนกลาง และต้องมีจำนวนหน่วยกิตในกลุ่มสาระการเรียนรู้ วิทยาศาสตร์ ไม่น้อยกว่า 22 หน่วยกิต และกลุ่มสาระการเรียนรู้คณิตศาสตร์ ไม่น้อยกว่า 12 หน่วยกิต
13	คณะวิศวกรรมศาสตร์	จบจาก รร. หลักสูตรแกนกลาง หรือจบจาก รร. หลักสูตรนานาชาติ หรือจบจาก รร. หลักสูตรอาชีวศึกษา หรือจบจาก รร. หลักสูตรตามอัธยาศัย (กศน.) หรือจบจากหลักสูตร GED
14	คณะศิลปศาสตร์	จบจาก รร. หลักสูตรแกนกลาง หรือจบจาก รร. หลักสูตรนานาชาติ หรือจบจาก รร. หลักสูตรตามอัธยาศัย (กศน.) หรือจบจากหลักสูตร GED <b>ไม่รับผู้ที่จบจาก รร. หลักสูตรอาชีวศึกษา</b>
15	คณะสถาปัตยกรรมศาสตร์และศิลปกรรมศาสตร์	จบจาก รร. หลักสูตรแกนกลาง หรือจบจาก รร. หลักสูตรนานาชาติ หรือจบจาก รร. หลักสูตรอาชีวศึกษา หรือจบจาก รร. หลักสูตรตามอัธยาศัย (กศน.) หรือจบจากหลักสูตร GED

ที่	คณะ/หลักสูตร/สาขาวิชา	วุฒิการศึกษา/หลักสูตรที่จบ
16	คณะสหเวชศาสตร์	จบจาก รร. หลักสูตรแกนกลาง และต้องมีจำนวนหน่วยกิตในกลุ่มสาระการเรียนรู้วิทยาศาสตร์ ไม่น้อยกว่า 22 หน่วยกิต และกลุ่มสาระการเรียนรู้คณิตศาสตร์ ไม่น้อยกว่า 12 หน่วยกิต
17	คณะสาธารณสุขศาสตร์  <b>เฉพาะ</b> การจัดการศึกษาหลักสูตรควาระดับปริญญาตรี 2 ปีริญญา (หลักสูตรการแพทย์แผนจีนบัณฑิต และหลักสูตรศิลปศาสตรบัณฑิต สาขาวิชาภาษาจีน)	จบจาก รร. หลักสูตรแกนกลาง และต้องมีจำนวนหน่วยกิตในกลุ่มสาระการเรียนรู้วิทยาศาสตร์ ไม่น้อยกว่า 22 หน่วยกิต และกลุ่มสาระการเรียนรู้คณิตศาสตร์ ไม่น้อยกว่า 12 หน่วยกิต  จบจาก รร. หลักสูตรแกนกลาง หรือจบจาก รร. หลักสูตรนานาชาติ หรือจบจาก รร. หลักสูตรตามอัธยาศัย (กศน.) หรือจบจากหลักสูตร GED <b>ไม่รับผู้ที่จบจาก รร. หลักสูตรอาชีวศึกษา</b>
18	วิทยาลัยการศึกษา	จบจาก รร. หลักสูตรแกนกลาง หรือจบจาก รร. หลักสูตรนานาชาติ หรือจบจาก รร. หลักสูตรอาชีวศึกษา หรือจบจาก รร. หลักสูตรตามอัธยาศัย (กศน.) หรือจบจากหลักสูตร GED

หมายเหตุ GED คือ การสอบเทียบวุฒิมัธยมศึกษาตอนปลายในระบบอเมริกัน

## คุณสมบัติเฉพาะของผู้สมัครเข้าศึกษาในมหาวิทยาลัยพะเยา

## ระดับปริญญาตรี ประจำปีการศึกษา 2566

1. หลักสูตรการแพทย์แผนจีนบัณฑิต หลักสูตรการแพทย์แผนไทยประยุกต์บัณฑิต หลักสูตรวิทยาศาสตร์บัณฑิต สาขาวิชาอนามัยสิ่งแวดล้อม สาขาวิชาอนามัยและความปลอดภัย และหลักสูตรสาธารณสุขศาสตรบัณฑิต สาขาวิชาการส่งเสริมสุขภาพ สาขาวิชาอนามัยชุมชน

- 1) ไม่เป็นผู้ที่มีความพิการอันเป็นอุปสรรคต่อการศึกษา เช่น มือ แขน ขา เป็นต้น
- 2) ไม่เป็นผู้ที่มีความบกพร่องทางการมองเห็น ได้แก่ ตาบอด ตาบอดสี
- 3) ไม่เป็นผู้ที่มีความบกพร่องทางการได้ยิน ได้แก่ หูหนวก หรือเป็นใบ้

2. หลักสูตรการศึกษาศาสตรบัณฑิต สาขาวิชาการศึกษา

ไม่เป็นผู้ที่มีความบกพร่องทางการมองเห็น ได้แก่ ตาบอดสี

3. หลักสูตรนิเทศศาสตรบัณฑิต สาขาวิชาการจัดการการสื่อสาร หลักสูตรบริหารธุรกิจบัณฑิต สาขาวิชาการจัดการธุรกิจ และหลักสูตรศิลปกรรมศาสตรบัณฑิต สาขาวิชาศิลปะและการออกแบบ

ไม่เป็นผู้ที่มีความพิการทางสายตา คือ ตาบอดทั้งสองข้าง

4. หลักสูตรนิเทศศาสตรบัณฑิต สาขาวิชาการสื่อสารสื่อใหม่

- 1) ไม่เป็นผู้ที่มีความพิการทางสายตา คือ ตาบอดทั้งสองข้างหรือตาบอดสี
- 2) ไม่มีความบกพร่องทางหูทั้งสองข้าง
- 3) ไม่มีความพิการในมือทั้งสองข้าง

5. หลักสูตรพยาบาลศาสตรบัณฑิต

เพื่อประโยชน์ต่อการศึกษาด้านการพยาบาลศาสตร์ ซึ่งมีการเรียนทั้งภาคทฤษฎีและภาคปฏิบัติที่ต้องการฝึกให้การพยาบาลผู้รับบริการ ผู้สมัครเข้าศึกษาหลักสูตรพยาบาลศาสตรบัณฑิตจะต้องมีสุขภาพสมบูรณ์แข็งแรง (มีน้ำหนักไม่น้อยกว่า 40 กิโลกรัม และส่วนสูงไม่ต่ำกว่า 150 เซนติเมตร) และปราศจากโรค อากาศของโรค หรือความพิการอันเป็นอุปสรรคต่อการศึกษา ดังต่อไปนี้

1) โรคติดต่อในระยะติดต่ออันตรายที่จะมีผลต่อผู้รับบริการ หรือส่งผลให้เกิดความพิการอย่างถาวรอันเป็นอุปสรรคต่อการศึกษา

2) โรคไม่ติดต่อ หรือภาวะอันเป็นอุปสรรคต่อการศึกษา

2.1) โรคลมชักที่ยังไม่สามารถควบคุมได้ (โรคลมชักที่ไม่มีอาการชักมาแล้วอย่างน้อย 3 ปี โดยมีการรับรองจากแพทย์ผู้เชี่ยวชาญ ถือเป็นโรคลมชักที่ควบคุมได้)

2.2) โรคหัวใจระดับรุนแรง จนเป็นอุปสรรคต่อการศึกษา และการประกอบวิชาชีพเวชกรรม

2.3) โรคความดันโลหิตสูงรุนแรง และมีภาวะแทรกซ้อนจนทำให้เกิดพยาธิสภาพต่ออวัยวะอย่างถาวร

2.4) ภาวะไตวายเรื้อรัง

2.5) โรคติดเชื้อเรื้อรัง

3) ตาบอดสีชนิดรุนแรงทั้งสองข้าง

4) ความผิดปกติในการเห็นภาพโดยมีอย่างน้อยข้อใดข้อหนึ่ง ดังต่อไปนี้

4.1) สายตาไม่ปกติ เมื่อรักษาโดยใช้แว่นตาแล้วยังมีสายตาดำกว่า 6/24 ทั้งสองข้าง

4.2) สายตาข้างดี ต่ำกว่า 6/12 เมื่อได้รับการแก้ไขอย่างดีที่สุดแล้ว

4.3) ไม่สามารถมองเห็นภาพเป็นสามมิติได้

5) หูหนวก หรือหูตึง (Threshold ของการได้ยินสูงกว่า 40 dB) จากความผิดปกติทางประสาทและการได้ยิน (Sensorineural Hearing Loss) ถ้าได้รับการรักษาแล้วไม่ดีขึ้น

6) ปัญหาทางจิตเวชขั้นรุนแรง ได้แก่ โรคจิต (Psychosis) โรคประสาทรุนแรง (Severe Neurosis) หรือโรคบุคลิกภาพแปรปรวน โดยเฉพาะ Antisocial Personality หรือ Borderline Personality รวมถึงปัญหาทางจิตเวชอื่น ๆ อันเป็นอุปสรรคต่อการศึกษาและการประกอบวิชาชีพ การพยาบาลและการผดุงครรภ์

7) โรคหรือความพิการอื่น ๆ ซึ่งมีได้ระบุไว้ ที่คณะกรรมการผู้ตรวจร่างกายเห็นว่า เป็นอุปสรรคต่อการศึกษา ทั้งนี้ คณะบดีคณะพยาบาลศาสตร์ อาจแต่งตั้งผู้เชี่ยวชาญเฉพาะโรคตรวจร่างกายบุคคลเพิ่มเติมได้

## 6. หลักสูตรเกณฑ์ศาสตร์บัณฑิต สาขาวิชาการบริหารทางเภสัชกรรม

1) ต้องมีคุณสมบัติที่จะเข้ารับราชการได้หลังจากสำเร็จการศึกษาแล้ว

2) ก่อนเข้าศึกษาจะต้องสามารถทำสัญญาผูกพันฝ่ายเดียว หรือสัญญาปลายเปิดตามมติคณะรัฐมนตรี เมื่อวันที่ 29 สิงหาคม 2543 คือ เป็นสัญญาที่กำหนดหน้าที่ของผู้รับทุนที่จะต้องปฏิบัติตามคำสั่งของคณะกรรมการพิจารณาการจัดสรรฯ โดยตรงทำงานเมื่อสำเร็จการศึกษาแล้วเป็นเวลาไม่น้อยกว่า 3 ปี ติดต่อกันตามระเบียบและเงื่อนไขของรัฐบาลกับมหาวิทยาลัย แต่ไม่ได้ผูกพันให้ส่วนราชการต้องบรรจุเข้ารับราชการ หรือเป็นพนักงานในหน่วยงานของรัฐ

3) ต้องมีสุขภาพสมบูรณ์แข็งแรง และปราศจากโรค อាកพรของโรค หรือความพิการอันเป็นอุปสรรคต่อการศึกษา และการประกอบวิชาชีพเวชกรรม ดังต่อไปนี้

3.1) เป็นโรคติดต่อระยะอันตราย หรือส่งผลให้เกิดความพิการถาวรอันเป็นอุปสรรคต่อการศึกษา และการประกอบวิชาชีพเวชกรรม เช่น โรคเรื้อรัง โรคเท้าช้าง

3.2) เป็นโรคไม่ติดต่อ หรือภาวะอันเป็นอุปสรรคต่อการศึกษา และการประกอบวิชาชีพเวชกรรม เช่น

3.2.1) โรคลมชักที่ยังไม่สามารถควบคุมได้ (โรคลมชักที่ไม่มีอาการชักมาแล้วอย่างน้อย 3 ปี) โดยมีการรับรองจากแพทย์ผู้เชี่ยวชาญถือเป็นโรคลมชักที่ควบคุมได้

3.2.2) โรคหัวใจระดับรุนแรงจนเป็นอุปสรรคต่อการศึกษา และการประกอบวิชาชีพเวชกรรม

3.2.3) โรคความดันโลหิตสูงรุนแรงและมีภาวะแทรกซ้อนจนทำให้เกิดพยาธิสภาพต่ออวัยวะอย่างถาวร

3.2.4) ภาวะไตเรื้อรัง

3.2.5) โรคติดเชื้อเรื้อรัง

3.3) มีความผิดปกติในการเห็นภาพ อย่างน้อยข้อใดข้อหนึ่ง ดังต่อไปนี้

3.3.1) สายตาไม่ปกติ เมื่อรักษาโดยใช้แว่นแล้วยังมีสายตาดูต่ำกว่า 6/24 ทั้งสองข้าง

3.3.2) สายตาข้างดีต่ำกว่า G/12 เมื่อได้รับการแก้ไขอย่างดีที่สุดแล้ว

3.3.3) ไม่สามารถมองเห็นภาพเป็นมิติ

3.4) หูหนวก หรือหูตึง (Threshold ของการได้ยินสูงกว่า 40dB) จากความผิดปกติทางประสาทตา และการได้ยิน (Sensorineural Hearing Loss) ถ้าได้รับการรักษาแล้วไม่ดีขึ้น

3.5) มีปัญหาทางด้านจิตเวชขั้นรุนแรง ได้แก่ โรคจิต (Psychotic) โรคประสาทรุนแรง (Severe Neurosis) หรือโรคบุคลิกภาพแปรปรวน โดยเฉพาะ Antisocial Personality หรือ Borderline Personality รวมถึงปัญหาจิตเวชอื่น ๆ อันเป็นอุปสรรคต่อการศึกษา และการประกอบวิชาชีพ การพยาบาลและเภสัชกรรม

ทั้งนี้ สำหรับปัญหาสุขภาพ หรืออาการของโรคในข้อ 3 ให้มหาวิทยาลัยพิจารณาตัดสิน ซึ่งผลการพิจารณาถือเป็นที่สุด

## 7. หลักสูตรวิทยาศาสตร์บัณฑิต สาขาวิชาเคมี และสาขาวิชาชีววิทยา

- 1) ไม่เป็นผู้มีความพิการ อันเป็นอุปสรรคต่อการศึกษาและการปฏิบัติงาน
- 2) ไม่เป็นผู้มีความพิการทางสายตา คือ ตาบอดสนิททั้งสองข้าง หรือตาบอดสี
- 3) ไม่เป็นผู้ที่หูหนวก และ/หรือเป็นใบ้

## 8. หลักสูตรวิทยาศาสตร์บัณฑิต สาขาวิชาคณิตศาสตร์ สาขาวิชาฟิสิกส์ และสาขาวิชาวิทยาศาสตร์การออกกำลังกายและการกีฬา

- 1) ไม่เป็นผู้มีความพิการ อันเป็นอุปสรรคต่อการศึกษาและการปฏิบัติงาน
- 2) ไม่เป็นผู้มีความพิการทางสายตา คือ ตาบอดสนิททั้งสองข้าง
- 3) ไม่เป็นผู้ที่หูหนวก และ/หรือเป็นใบ้

**9. หลักสูตรวิทยาศาสตร์บัณฑิต สาขาวิชาจุลชีววิทยา สาขาวิชาชีวเคมี และสาขาวิชาโภชนาการ และการกำหนดอาหาร**

- 1) ไม่เป็นผู้ที่มีความพิการอันเป็นอุปสรรคต่อการศึกษา เช่น มือ แขน ขา เป็นต้น
- 2) ไม่เป็นผู้ที่มีความพิการ หรือบกพร่องทางการมองเห็น ได้แก่ ตาบอดทั้งสองข้าง และ/หรือตาบอดสีชนิดรุนแรงทั้งสองข้าง

**10. หลักสูตรวิทยาศาสตร์บัณฑิต สาขาวิชาสัตวศาสตร์**

ไม่เป็นผู้ที่มีความบกพร่องทางการมองเห็น การได้ยิน หรืออวัยวะส่วนหนึ่งส่วนใดของร่างกาย

**11. หลักสูตรวิทยาศาสตร์บัณฑิต สาขาวิชาภูมิสารสนเทศศาสตร์ สาขาวิชาวิทยาศาสตร์และเทคโนโลยีการอาหาร**

ไม่เป็นผู้ที่มีความพิการทางสายตา คือ ตาบอดทั้งสองข้าง และ/หรือตาบอดสี

**12. หลักสูตรวิทยาศาสตร์บัณฑิต สาขาวิชาเทคนิคการแพทย์**

- 1) มีสุขภาพสมบูรณ์ทั้งร่างกายและจิตใจ ไม่เจ็บป่วยหรือเป็นโรคติดต่อร้ายแรง หรือมีความผิดปกติที่เป็นอุปสรรคต่อการศึกษา
- 2) ไม่มีภาวะตาบอดสีขั้นรุนแรง อันเป็นอุปสรรคต่อการศึกษา โดยผ่านการตรวจ FARNSWORTH D 15 hue test ซึ่งผลตรวจจะต้องไม่มีเส้นตัดขวางมากกว่า หรือเท่ากับ 10 เส้น ที่ถือว่าเป็นตาบอดสีขั้นรุนแรง ตามแนวทางการตรวจตาบอดสีของราชวิทยาลัยจักษุแพทย์แห่งประเทศไทย

**13. หลักสูตรวิทยาศาสตร์บัณฑิต สาขาวิชาปฏิบัติการฉุกเฉินการแพทย์**

มีสุขภาพสมบูรณ์ทั้งร่างกายและจิตใจ มีค่าดัชนีมวลกาย ไม่น้อยกว่า 18.5 และไม่เกิน 24.9 (เพศหญิงมีส่วนสูงไม่น้อยกว่า 155 เซนติเมตร และเพศชายมีส่วนสูงไม่น้อยกว่า 160 เซนติเมตร)ปราศจากโรค และอาการที่เป็นอุปสรรคต่อการศึกษา ต่อไปนี้

- 1) โรคร้ายแรงที่จะมีผลต่อผู้รับบริการ หรือส่งผลต่อผู้รับบริการ ส่งผลให้เกิดความพิการอย่างถาวรอันเป็นอุปสรรคต่อการศึกษา
- 2) โรคไม่ติดต่อ หรือภาวะอันเป็นอุปสรรคต่อการศึกษา ได้แก่
  - 2.1) โรคลมชัก (ทั้งอยู่ระหว่างการรักษา หรือไม่ได้รักษา)
  - 2.2) SLE (Systemic Lupus Erythematosus) (ระหว่างการรักษา หรือไม่ได้รักษา)
  - 2.3) โรคหัวใจระดับรุนแรง จนเป็นอุปสรรคต่อการศึกษา
  - 2.4) โรคความดันโลหิตสูงรุนแรง และมีภาวะแทรกซ้อนจนทำให้เกิดพยาธิสภาพต่ออวัยวะอย่างถาวร
  - 2.5) Thyroid เป็นพิษ (ระหว่างการรักษา หรือไม่ได้รักษา)

3) ตาบอดสี (Color Blindness disease)

4) ความผิดปกติในการเห็นภาพโดยมีอย่างน้อยข้อใดข้อหนึ่ง ดังต่อไปนี้

4.1) สายตาไม่ปกติ เมื่อรักษาโดยใช้แว่นตาแล้วยังมีสายตาดต่ำกว่า 6/24 ทั้งสองข้าง

4.2) สายตาข้างดี ต่ำกว่า G/12 เมื่อได้รับการแก้ไขอย่างดีที่สุดแล้ว

4.3) สายตาสั้นเกิน 600D (spherical – 6.00 diopter)

4.4) ไม่สามารถมองเห็นภาพเป็นสามมิติได้

5) ปัญหาทางจิตเวชขั้นรุนแรง ได้แก่ โรคจิต (Psychosis) โรคประสาทรุนแรง (Severe Neurosis) หรือโรคบุคลิกภาพแปรปรวน โดยเฉพาะ Antisocial Personality หรือ Borderline Personality รวมถึงปัญหาทางจิตเวชอื่น ๆ อันเป็นอุปสรรคต่อการศึกษาและการช่วยชีวิตผู้ป่วยฉุกเฉิน

6) ความผิดปกติที่เป็นอุปสรรคต่อการศึกษา ดังต่อไปนี้

6.1) มีความพิการทางตา หนึ่งตาตกร้างใดข้างหนึ่ง ตาเหล่ (ไม่สามารถรักษาให้หายขาดได้)

6.2) ปากเปี้ยว (ไม่สามารถรักษาให้หายขาดได้)

6.3) แขน ขา พิจารข้างใดข้างหนึ่ง

7) เป็นผู้ที่ ประพฤติเสียหาย ต้องโทษจำคุก และถูกพิพากษาถึงที่สุดในคดีที่ อศป. เห็นว่า จะนำมาซึ่งความเสื่อมเสียเกียรติศักดิ์แก่ผู้ปฏิบัติการ

8) คุณสมบัติอื่น ๆ ตามที่คณะกรรมการการแพทย์ฉุกเฉิน และคณะกรรมการรับผิดชอบหลักสูตร วิทยาศาสตร์บัณฑิต สาขาวิชาปฏิบัติการฉุกเฉินการแพทย์ เห็นว่าเป็นอุปสรรคต่อการศึกษาและการปฏิบัติงาน

#### 14. หลักสูตรวิทยาศาสตร์บัณฑิต สาขาวิชาวิทยาศาสตร์เครื่องสำอาง

1) ตาบอดสีชนิดรุนแรงทั้งสองข้าง

2) เป็นผู้ที่ มีความประพฤติเรียบร้อย และรับรองต่อมหาวิทยาลัยได้ว่า จะตั้งใจศึกษา เล่าเรียนเต็มความสามารถ รวมทั้งจะปฏิบัติตามกฎระเบียบข้อบังคับของมหาวิทยาลัยที่มีอยู่แล้ว หรือที่จะ มีต่อไปโดยเคร่งครัดทุกประการ

#### 15. หลักสูตรสถาปัตยกรรมศาสตรบัณฑิต สาขาวิชาสถาปัตยกรรม และสาขาวิชาสถาปัตยกรรมภายใน

1) ไม่เป็นผู้ที่มีความพิการอันเป็นอุปสรรคต่อการศึกษา เช่น มือ แขน ขา เป็นต้น

2) ไม่เป็นผู้ที่มีความบกพร่องทางการมองเห็น ได้แก่ ตาบอดสี

3) ไม่เป็นผู้ที่มีความบกพร่องทางการได้ยิน ได้แก่ หูหนวก หรือเป็นใบ้

#### 16. หลักสูตรกายภาพบำบัดบัณฑิต

มีสุขภาพสมบูรณ์ทั้งร่างกายและจิตใจ ไม่เจ็บป่วยหรือเป็นโรคติดต่อร้ายแรง และไม่มีความพิการ ทางด้านร่างกายที่เป็นอุปสรรคต่อการศึกษา

# แบบฟอร์มใบรับรองแพทย์

- คณะทันตแพทยศาสตร์
- คณะแพทยศาสตร์
- คณะวิทยาศาสตร์การแพทย์
- คณะสหเวชศาสตร์ (สาขาเทคนิคการแพทย์)
- คณะสาธารณสุขศาสตร์





ใบรับรองแพทย์สำหรับผู้สมัครเพื่อเข้าศึกษาระดับปริญญาตรี  
มหาวิทยาลัยพะเยา ประจำปีการศึกษา 2565

ส่วนที่ 1 สำหรับผู้สมัครกรอก

ชื่อ-สกุลผู้สมัคร (นาย/นางสาว/นาง).....อายุ.....ปี

เลขที่บัตรประจำตัวประชาชน.....โทรศัพท์มือถือที่ติดต่อได้.....

ที่อยู่ติดต่อได้สะดวก.....

สมัครเข้าศึกษาในคณะ.....หลักสูตร.....

ได้รับการตรวจร่างกายที่โรงพยาบาล.....จังหวัด.....

ข้าพเจ้าขอใบรับรองสุขภาพ โดยมีประวัติสุขภาพดังนี้

- | มี                    | ไม่มี                 | อธิบายรายละเอียด  |
|-----------------------|-----------------------|---|
| <input type="radio"/> | <input type="radio"/> | หอบหืด (Asthma).....                                    |
| <input type="radio"/> | <input type="radio"/> | ความดันโลหิตสูง (Hypertension).....                     |
| <input type="radio"/> | <input type="radio"/> | ไอเป็นเลือด (Hemoptysis).....                           |
| <input type="radio"/> | <input type="radio"/> | วัณโรคปอด (Pulmonary tuberculosis).....                 |
| <input type="radio"/> | <input type="radio"/> | ตัวเหลือง ตาเหลือง (Jaundice).....                      |
| <input type="radio"/> | <input type="radio"/> | โรคลมชัก (Epilepsy).....                                |
| <input type="radio"/> | <input type="radio"/> | โรคเบาหวาน (Diabetes mellitus).....                     |
| <input type="radio"/> | <input type="radio"/> | หูน้ำหนวก (Otorrhea).....                               |
| <input type="radio"/> | <input type="radio"/> | กระดูกหัก/บาดเจ็บจากอุบัติเหตุ (Fracture/Accident)..... |
| <input type="radio"/> | <input type="radio"/> | ได้รับการผ่าตัด (Surgical Operation).....               |
| <input type="radio"/> | <input type="radio"/> | อื่น ๆ.....   |

ข้าพเจ้าขอรับรองว่าข้อมูลประวัติดังกล่าวข้างต้นเป็นจริง และรับทราบว่าหากมีข้อมูลที่ไม่เป็นจริงหรือมีการปิดบังข้อมูล  
ข้าพเจ้าจะถูการพิจารณาตัดสิทธิ์ในการคัดเลือกเข้าศึกษาต่อครั้งนี้ และแม้จะได้รับการส่งชื่อเข้าศึกษาแล้วก็จะถูกถอน  
สภาพจากการเป็นนิสิตต่อไป

.....  
(.....)

ผู้สมัครที่เข้ารับการตรวจ

วันที่.....เดือน.....พ.ศ.....

คณะทันตแพทยศาสตร์ คณะพยาบาลศาสตร์ คณะแพทยศาสตร์ คณะเภสัชศาสตร์ คณะวิทยาศาสตร์การแพทย์  
คณะสถาปัตยกรรมศาสตร์และศิลปกรรมศาสตร์ (เฉพาะหลักสูตรสถาปัตยกรรมศาสตรบัณฑิต) คณะสหเวชศาสตร์  
และคณะสาธารณสุขศาสตร์

## ส่วนที่ 2 สำหรับแพทย์กรอก

วันที่.....เดือน.....พ.ศ.....

ข้าพเจ้า นายแพทย์/แพทย์หญิง .....

ใบอนุญาตประกอบวิชาชีพเวชกรรมเลขที่ ..... โรงพยาบาล .....

ได้ตรวจร่างกายผู้สมัคร (นาย/นาง/นางสาว) .....

แล้วเมื่อวันที่ ..... เดือน ..... พ.ศ. .... มีรายละเอียดดังนี้

น้ำหนักตัว ..... กก. ความสูง ..... เซนติเมตร ความดันโลหิต ..... มม.ปรอท ชีพจร ..... ครั้ง/นาที

ผลการตรวจร่างกายทั่วไปตามระบบ

General appearance  ปกติ  ผิดปกติ (ระบุ) .....

HEENT  ปกติ  ผิดปกติ (ระบุ) .....

Visual acuity Right.....c glass.....c PH..... / Left.....c glass.....c PH.....

Respiratory system  ปกติ  ผิดปกติ (ระบุ) .....

Cardiovascular system  ปกติ  ผิดปกติ (ระบุ) .....

Abdomen  ปกติ  ผิดปกติ (ระบุ) .....

Neurological system  ปกติ  ผิดปกติ (ระบุ) .....

Skin and musculoskeletal  ปกติ  ผิดปกติ (ระบุ) .....

ผลการตรวจภาพรังสีปอด (Chest x-ray)

ปกติ  ผิดปกติ (ระบุ) .....

ขอรับรองว่า บุคคลดังกล่าว ไม่เป็นผู้มีร่างกายทุพพลภาพจนไม่สามารถปฏิบัติหน้าที่ได้ ไม่ปรากฏอาการของโรคจิต หรือจิตฟั่นเฟือน หรือปัญญาอ่อน ไม่ปรากฏอาการของการติดยาเสพติดให้โทษ และอาการของโรคพิษสุราเรื้อรัง และไม่ปรากฏอาการและอาการแสดงของโรคต่อไปนี้

(1) โรคเรื้อนในระยะติดต่อ หรือในระยะที่ปรากฏอาการเป็นที่รังเกียจแก่สังคม

(2) วัณโรคในระยะอันตราย

(3) โรคเท้าช้างในระยะที่ปรากฏอาการเป็นที่รังเกียจแก่สังคม

(4) อื่น ๆ (ถ้ามี) .....

สรุปความเห็นและข้อเสนอแนะของแพทย์

.....  
.....

(.....)

แพทย์ผู้ตรวจร่างกาย เลขที่ใบประกอบวิชาชีพเวชกรรม.....

วันที่.....เดือน.....พ.ศ.....

**หมายเหตุ:** 1. โปรดประทับตราโรงพยาบาลบริเวณส่วนลงนามแพทย์ผู้ตรวจ

2. ตรวจร่างกายจากโรงพยาบาลของรัฐหรือโรงพยาบาลเอกชนเท่านั้น โดยใบผลการตรวจร่างกายต้องมีอายุไม่เกิน 3 เดือน นับตั้งแต่วันที่ตรวจถึงวันสอบสัมภาษณ์

คณะทันตแพทยศาสตร์ คณะพยาบาลศาสตร์ คณะแพทยศาสตร์ คณะเภสัชศาสตร์ คณะวิทยาศาสตร์การแพทย์  
คณะสหเวชศาสตร์ และคณะสาธารณสุขศาสตร์



รายงานการตรวจความบกพร่องของการได้ยินแบบถาวร  
สำหรับผู้สมัครเพื่อเข้าศึกษาระดับปริญญาตรี มหาวิทยาลัยพะเยา ประจำปีการศึกษา 2565

(เฉพาะหลักสูตร.....)

ส่วนที่ 1 สำหรับผู้สมัครกรอก

ชื่อ-สกุลผู้สมัคร (นาย/นางสาว/นาง).....อายุ.....ปี  
เลขที่บัตรประจำตัวประชาชน.....โทรศัพท์มือถือที่ติดต่อได้.....  
ที่อยู่ติดต่อได้สะดวก .....  
สมัครเข้าศึกษาในคณะ.....หลักสูตร.....

ส่วนที่ 2 สำหรับแพทย์กรอก

วันที่.....เดือน.....พ.ศ.....

ข้าพเจ้า นายแพทย์/แพทย์หญิง .....  
ใบอนุญาตประกอบวิชาชีพเวชกรรมเลขที่ ..... โรงพยาบาล .....  
ได้ตรวจร่างกายผู้สมัคร (นาย/นาง/นางสาว) .....  
แล้วเมื่อวันที่ ..... เดือน ..... พ.ศ. .... มีรายละเอียดดังนี้

ความเห็นของแพทย์ผู้เชี่ยวชาญทางหู คอ จมูก  
(เกี่ยวกับความบกพร่องของการได้ยินแบบถาวรของผู้รับการตรวจที่มีผลต่อการศึกษาในมหาวิทยาลัย)

- ไม่มีความบกพร่องของการได้ยินแบบถาวร
- มีความบกพร่องของการได้ยินแบบถาวร (ระบุ)
  - มีระดับการได้ยินที่ความถี่ 500 - 2,000 เฮิรต สูงกว่า 40 เดซิเบล
  - ความสามารถในการแยกแยะคำพูด (speech discrimination score) < 70%  
จากความผิดปกติของประสาทและเซลล์ ประสาทการได้ยิน (sensorineural hearing loss)
- อื่น ๆ (ระบุ) .....

.....  
(.....)

แพทย์ผู้ตรวจร่างกาย เลขที่ใบประกอบวิชาชีพเวชกรรม.....

วันที่.....เดือน.....พ.ศ.....

**หมายเหตุ:** 1. โปรดประทับตราโรงพยาบาลบริเวณส่วนลงนามแพทย์ผู้เชี่ยวชาญทางหู คอ จมูก  
2. ผู้สมัครฯ ต้องไปขอรับการตรวจความบกพร่องของการได้ยินแบบถาวรจากโรงพยาบาลประจำจังหวัด/  
โรงพยาบาลศูนย์

คณะทันตแพทยศาสตร์ คณะแพทยศาสตร์ คณะเภสัชศาสตร์ (เฉพาะหลักสูตรเภสัชศาสตรบัณฑิต สาขาวิชา  
การบริหารทางเภสัชกรรม) คณะวิทยาศาสตร์การแพทย์ คณะสถาปัตยกรรมศาสตร์และศิลปกรรมศาสตร์ (เฉพาะหลักสูตร  
สถาปัตยกรรมศาสตรบัณฑิต) คณะสหเวชศาสตร์ และคณะสาธารณสุขศาสตร์



รายงานการตรวจตาบอดสี

สำหรับผู้สมัครเพื่อเข้าศึกษาระดับปริญญาตรี มหาวิทยาลัยพะเยา ประจำปีการศึกษา 2565

(เฉพาะหลักสูตร.....)

ส่วนที่ 1 สำหรับผู้สมัครกรอก

ชื่อ-สกุลผู้สมัคร (นาย/นางสาว/นาง).....อายุ.....ปี  
เลขที่บัตรประจำตัวประชาชน.....โทรศัพท์มือถือที่ติดต่อได้.....  
ที่อยู่ติดต่อได้สะดวก .....  
สมัครเข้าศึกษาในคณะ.....หลักสูตร.....

ส่วนที่ 2 สำหรับแพทย์กรอก

วันที่.....เดือน.....พ.ศ.....

ข้าพเจ้า นายแพทย์/แพทย์หญิง .....  
ใบอนุญาตประกอบวิชาชีพเวชกรรมเลขที่ ..... โรงพยาบาล .....  
ได้ตรวจร่างกายผู้สมัคร (นาย/นาง/นางสาว) .....  
แล้วเมื่อวันที่ ..... เดือน ..... พ.ศ. .... มีรายละเอียดดังนี้

ความเห็นของจักษุแพทย์ (เกี่ยวกับตาบอดสีของผู้รับการตรวจที่มีผลต่อการศึกษาในมหาวิทยาลัย)

ผลการตรวจตาบอดสี สามารถอ่าน ISHIHARA PLATE ได้ Rt...../12 PLATES Lt...../12 PLATES

สรุปผลการตรวจตาบอดสี

ไม่เป็นตาบอดสี

มีตาบอดสี (ระบุ)

\* หากผลการตรวจตาบอดสี ผิดปกติ สำหรับหลักสูตรวิทยาศาสตรบัณฑิต สาขาวิชาเทคนิคการแพทย์ ให้ตรวจตาด้วยวิธี FARNSWORTH D 15 hue test เพิ่มเติม

ระบุผล.....

(.....)

แพทย์ผู้ตรวจร่างกาย เลขที่ใบประกอบวิชาชีพเวชกรรม.....

วันที่.....เดือน.....พ.ศ.....

**หมายเหตุ:** 1. โปรดประทับตราโรงพยาบาลบริเวณส่วนลงนามจักษุแพทย์

2. ผู้สมัครฯ ต้องไปขอรับการตรวจตาบอดสีจากโรงพยาบาลประจำจังหวัด/โรงพยาบาลศูนย์

คณะทันตแพทยศาสตร์ คณะแพทยศาสตร์ คณะเภสัชศาสตร์ (เฉพาะหลักสูตรวิทยาศาสตรบัณฑิต สาขาวิชา  
วิทยาศาสตรเครื่องสำอาง) คณะวิทยาศาสตร์การแพทย์ คณะสถาปัตยกรรมศาสตร์และศิลปกรรมศาสตร์ (เฉพาะหลักสูตร  
สถาปัตยกรรมศาสตรบัณฑิต) คณะสหเวชศาสตร์ (เฉพาะหลักสูตรวิทยาศาสตรบัณฑิต สาขาวิชาเทคนิคการแพทย์)  
และคณะสาธารณสุขศาสตร์

# แบบฟอร์มใบรับรองแพทย์

- คณะพยาบาลศาสตร์





ใบรับรองแพทย์สำหรับผู้สมัครเพื่อเข้าศึกษาระดับปริญญาตรี  
มหาวิทยาลัยพะเยา ประจำปีการศึกษา 2565

ส่วนที่ 1 สำหรับผู้สมัครกรอก

ชื่อ-สกุลผู้สมัคร (นาย/นางสาว/นาง).....อายุ.....ปี

เลขที่บัตรประจำตัวประชาชน.....โทรศัพท์มือถือที่ติดต่อได้.....

ที่อยู่ติดต่อได้สะดวก.....

สมัครเข้าศึกษาในคณะ.....หลักสูตร.....

ได้รับการตรวจร่างกายที่โรงพยาบาล.....จังหวัด.....

ข้าพเจ้าขอใบรับรองสุขภาพ โดยมีประวัติสุขภาพดังนี้

- | มี                    | ไม่มี                 | อธิบายรายละเอียด  |
|-----------------------|-----------------------|---|
| <input type="radio"/> | <input type="radio"/> | หอบหืด (Asthma).....                                    |
| <input type="radio"/> | <input type="radio"/> | ความดันโลหิตสูง (Hypertension).....                     |
| <input type="radio"/> | <input type="radio"/> | ไอเป็นเลือด (Hemoptysis).....                           |
| <input type="radio"/> | <input type="radio"/> | วัณโรคปอด (Pulmonary tuberculosis).....                 |
| <input type="radio"/> | <input type="radio"/> | ตัวเหลือง ตาเหลือง (Jaundice).....                      |
| <input type="radio"/> | <input type="radio"/> | โรคลมชัก (Epilepsy).....                                |
| <input type="radio"/> | <input type="radio"/> | โรคเบาหวาน (Diabetes mellitus).....                     |
| <input type="radio"/> | <input type="radio"/> | หูน้ำหนวก (Otorrhea).....                               |
| <input type="radio"/> | <input type="radio"/> | กระดูกหัก/บาดเจ็บจากอุบัติเหตุ (Fracture/Accident)..... |
| <input type="radio"/> | <input type="radio"/> | ได้รับการผ่าตัด (Surgical Operation).....               |
| <input type="radio"/> | <input type="radio"/> | อื่น ๆ.....   |

ข้าพเจ้าขอรับรองว่าข้อมูลประวัติดังกล่าวข้างต้นเป็นจริง และรับทราบว่าหากมีข้อมูลที่ไม่เป็นจริงหรือมีการปิดบังข้อมูล  
ข้าพเจ้าจะถูการพิจารณาตัดสิทธิ์ในการคัดเลือกเข้าศึกษาต่อครั้งนี้ และแม้จะได้รับการส่งชื่อเข้าศึกษาแล้วก็จะถูกถอน  
สภาพจากการเป็นนิสิตต่อไป

.....  
(.....)

ผู้สมัครที่เข้ารับการตรวจ

วันที่.....เดือน.....พ.ศ.....

คณะทันตแพทยศาสตร์ คณะพยาบาลศาสตร์ คณะแพทยศาสตร์ คณะเภสัชศาสตร์ คณะวิทยาศาสตร์การแพทย์  
คณะสถาปัตยกรรมศาสตร์และศิลปกรรมศาสตร์ (เฉพาะหลักสูตรสถาปัตยกรรมศาสตรบัณฑิต) คณะสหเวชศาสตร์  
และคณะสาธารณสุขศาสตร์

## ส่วนที่ 2 สำหรับแพทย์กรอก

วันที่.....เดือน.....พ.ศ.....

ข้าพเจ้า นายแพทย์/แพทย์หญิง .....

ใบอนุญาตประกอบวิชาชีพเวชกรรมเลขที่ ..... โรงพยาบาล .....

ได้ตรวจร่างกายผู้สมัคร (นาย/นาง/นางสาว) .....

แล้วเมื่อวันที่ ..... เดือน ..... พ.ศ. .... มีรายละเอียดดังนี้

น้ำหนักตัว ..... กก. ความสูง ..... เซนติเมตร ความดันโลหิต ..... มม.ปรอท ชีพจร ..... ครั้ง/นาที

ผลการตรวจร่างกายทั่วไปตามระบบ

General appearance  ปกติ  ผิดปกติ (ระบุ) .....

HEENT  ปกติ  ผิดปกติ (ระบุ) .....

Visual acuity Right.....c glass.....c PH..... / Left.....c glass.....c PH.....

Respiratory system  ปกติ  ผิดปกติ (ระบุ) .....

Cardiovascular system  ปกติ  ผิดปกติ (ระบุ) .....

Abdomen  ปกติ  ผิดปกติ (ระบุ) .....

Neurological system  ปกติ  ผิดปกติ (ระบุ) .....

Skin and musculoskeletal  ปกติ  ผิดปกติ (ระบุ) .....

ผลการตรวจภาพรังสีปอด (Chest x-ray)

ปกติ  ผิดปกติ (ระบุ) .....

ขอรับรองว่า บุคคลดังกล่าว ไม่เป็นผู้มีร่างกายทุพพลภาพจนไม่สามารถปฏิบัติหน้าที่ได้ ไม่ปรากฏอาการของโรคจิต หรือจิตฟั่นเฟือน หรือปัญญาอ่อน ไม่ปรากฏอาการของการติดยาเสพติดให้โทษ และอาการของโรคพิษสุราเรื้อรัง และไม่ปรากฏอาการและอาการแสดงของโรคต่อไปนี้

(1) โรคเรื้อนในระยะติดต่อ หรือในระยะที่ปรากฏอาการเป็นที่รังเกียจแก่สังคม

(2) วัณโรคในระยะอันตราย

(3) โรคเท้าช้างในระยะที่ปรากฏอาการเป็นที่รังเกียจแก่สังคม

(4) อื่น ๆ (ถ้ามี) .....

สรุปความเห็นและข้อเสนอแนะของแพทย์

.....  
.....

(.....)

แพทย์ผู้ตรวจร่างกาย เลขที่ใบประกอบวิชาชีพเวชกรรม.....

วันที่.....เดือน.....พ.ศ.....

**หมายเหตุ:** 1. โปรดประทับตราโรงพยาบาลบริเวณส่วนลงนามแพทย์ผู้ตรวจ

2. ตรวจร่างกายจากโรงพยาบาลของรัฐหรือโรงพยาบาลเอกชนเท่านั้น โดยใบผลการตรวจร่างกายต้องมีอายุไม่เกิน 3 เดือน นับตั้งแต่วันที่ตรวจถึงวันสอบสัมภาษณ์

คณะทันตแพทยศาสตร์ คณะพยาบาลศาสตร์ คณะแพทยศาสตร์ คณะเภสัชศาสตร์ คณะวิทยาศาสตร์การแพทย์  
คณะสหเวชศาสตร์ และคณะสาธารณสุขศาสตร์

# แบบฟอร์มใบรับรองแพทย์

- คณะเภสัชศาสตร์ (สาขาการบริหารทางเภสัชกรรม)
- คณะสหเวชศาสตร์ (หลักสูตรกายภาพบำบัดบัณฑิต)





ใบรับรองแพทย์สำหรับผู้สมัครเพื่อเข้าศึกษาระดับปริญญาตรี  
มหาวิทยาลัยพะเยา ประจำปีการศึกษา 2565

ส่วนที่ 1 สำหรับผู้สมัครกรอก

ชื่อ-สกุลผู้สมัคร (นาย/นางสาว/นาง).....อายุ.....ปี

เลขที่บัตรประจำตัวประชาชน.....โทรศัพท์มือถือที่ติดต่อได้.....

ที่อยู่ติดต่อได้สะดวก.....

สมัครเข้าศึกษาในคณะ.....หลักสูตร.....

ได้รับการตรวจร่างกายที่โรงพยาบาล.....จังหวัด.....

ข้าพเจ้าขอใบรับรองสุขภาพ โดยมีประวัติสุขภาพดังนี้

- | มี                    | ไม่มี                 | อธิบายรายละเอียด  |
|-----------------------|-----------------------|---|
| <input type="radio"/> | <input type="radio"/> | หอบหืด (Asthma).....                                    |
| <input type="radio"/> | <input type="radio"/> | ความดันโลหิตสูง (Hypertension).....                     |
| <input type="radio"/> | <input type="radio"/> | ไอเป็นเลือด (Hemoptysis).....                           |
| <input type="radio"/> | <input type="radio"/> | วัณโรคปอด (Pulmonary tuberculosis).....                 |
| <input type="radio"/> | <input type="radio"/> | ตัวเหลือง ตาเหลือง (Jaundice).....                      |
| <input type="radio"/> | <input type="radio"/> | โรคลมชัก (Epilepsy).....                                |
| <input type="radio"/> | <input type="radio"/> | โรคเบาหวาน (Diabetes mellitus).....                     |
| <input type="radio"/> | <input type="radio"/> | หูน้ำหนวก (Otorrhea).....                               |
| <input type="radio"/> | <input type="radio"/> | กระดูกหัก/บาดเจ็บจากอุบัติเหตุ (Fracture/Accident)..... |
| <input type="radio"/> | <input type="radio"/> | ได้รับการผ่าตัด (Surgical Operation).....               |
| <input type="radio"/> | <input type="radio"/> | อื่น ๆ.....   |

ข้าพเจ้าขอรับรองว่าข้อมูลประวัติดังกล่าวข้างต้นเป็นจริง และรับทราบว่าหากมีข้อมูลที่ไม่เป็นจริงหรือมีการปิดบังข้อมูล ข้าพเจ้าจะถูการพิจารณาตัดสิทธิ์ในการคัดเลือกเข้าศึกษาต่อครั้งนี้ และแม้จะได้รับการส่งชื่อเข้าศึกษาแล้วก็จะถูกถอนสภาพจากการเป็นนิสิตต่อไป

.....  
(.....)

ผู้สมัครที่เข้ารับการตรวจ

วันที่.....เดือน.....พ.ศ.....

คณะทันตแพทยศาสตร์ คณะพยาบาลศาสตร์ คณะแพทยศาสตร์ คณะเภสัชศาสตร์ คณะวิทยาศาสตร์การแพทย์  
คณะสถาปัตยกรรมศาสตร์และศิลปกรรมศาสตร์ (เฉพาะหลักสูตรสถาปัตยกรรมศาสตรบัณฑิต) คณะสหเวชศาสตร์  
และคณะสาธารณสุขศาสตร์

## ส่วนที่ 2 สำหรับแพทย์กรอก

วันที่.....เดือน.....พ.ศ.....

ข้าพเจ้า นายแพทย์/แพทย์หญิง .....

ใบอนุญาตประกอบวิชาชีพเวชกรรมเลขที่ ..... โรงพยาบาล .....

ได้ตรวจร่างกายผู้สมัคร (นาย/นาง/นางสาว) .....

แล้วเมื่อวันที่ ..... เดือน ..... พ.ศ. .... มีรายละเอียดดังนี้

น้ำหนักตัว ..... กก. ความสูง ..... เซนติเมตร ความดันโลหิต ..... มม.ปรอท ชีพจร ..... ครั้ง/นาที

ผลการตรวจร่างกายทั่วไปตามระบบ

General appearance  ปกติ  ผิดปกติ (ระบุ) .....

HEENT  ปกติ  ผิดปกติ (ระบุ) .....

Visual acuity Right.....c glass.....c PH..... / Left.....c glass.....c PH.....

Respiratory system  ปกติ  ผิดปกติ (ระบุ) .....

Cardiovascular system  ปกติ  ผิดปกติ (ระบุ) .....

Abdomen  ปกติ  ผิดปกติ (ระบุ) .....

Neurological system  ปกติ  ผิดปกติ (ระบุ) .....

Skin and musculoskeletal  ปกติ  ผิดปกติ (ระบุ) .....

ผลการตรวจภาพรังสีปอด (Chest x-ray)

ปกติ  ผิดปกติ (ระบุ) .....

ขอรับรองว่า บุคคลดังกล่าว ไม่เป็นผู้มีร่างกายทุพพลภาพจนไม่สามารถปฏิบัติหน้าที่ได้ ไม่ปรากฏอาการของโรคจิต หรือจิตฟั่นเฟือน หรือปัญญาอ่อน ไม่ปรากฏอาการของการติดยาเสพติดให้โทษ และอาการของโรคพิษสุราเรื้อรัง และไม่ปรากฏอาการและอาการแสดงของโรคต่อไปนี้

(1) โรคเรื้อนในระยะติดต่อ หรือในระยะที่ปรากฏอาการเป็นที่รังเกียจแก่สังคม

(2) วัณโรคในระยะอันตราย

(3) โรคเท้าช้างในระยะที่ปรากฏอาการเป็นที่รังเกียจแก่สังคม

(4) อื่น ๆ (ถ้ามี) .....

สรุปความเห็นและข้อเสนอแนะของแพทย์

.....  
.....

(.....)

แพทย์ผู้ตรวจร่างกาย เลขที่ใบประกอบวิชาชีพเวชกรรม.....

วันที่.....เดือน.....พ.ศ.....

**หมายเหตุ:** 1. โปรดประทับตราโรงพยาบาลบริเวณส่วนลงนามแพทย์ผู้ตรวจ

2. ตรวจร่างกายจากโรงพยาบาลของรัฐหรือโรงพยาบาลเอกชนเท่านั้น โดยใบผลการตรวจร่างกายต้องมีอายุไม่เกิน 3 เดือน นับตั้งแต่วันที่ตรวจถึงวันสอบสัมภาษณ์

คณะทันตแพทยศาสตร์ คณะพยาบาลศาสตร์ คณะแพทยศาสตร์ คณะเภสัชศาสตร์ คณะวิทยาศาสตร์การแพทย์  
คณะสหเวชศาสตร์ และคณะสาธารณสุขศาสตร์



รายงานการตรวจความพร้อมของการได้ยินแบบถาวร  
สำหรับผู้สมัครเพื่อเข้าศึกษาระดับปริญญาตรี มหาวิทยาลัยพะเยา ประจำปีการศึกษา 2565

(เฉพาะหลักสูตร.....)

ส่วนที่ 1 สำหรับผู้สมัครกรอก

ชื่อ-สกุลผู้สมัคร (นาย/นางสาว/นาง).....อายุ.....ปี  
เลขที่บัตรประจำตัวประชาชน.....โทรศัพท์มือถือที่ติดต่อดี.....  
ที่อยู่ติดต่อได้สะดวก .....  
สมัครเข้าศึกษาในคณะ.....หลักสูตร.....

ส่วนที่ 2 สำหรับแพทย์กรอก

วันที่.....เดือน.....พ.ศ.....

ข้าพเจ้า นายแพทย์/แพทย์หญิง .....  
ใบอนุญาตประกอบวิชาชีพเวชกรรมเลขที่ ..... โรงพยาบาล .....  
ได้ตรวจร่างกายผู้สมัคร (นาย/นาง/นางสาว) .....  
แล้วเมื่อวันที่ ..... เดือน ..... พ.ศ. .... มีรายละเอียดดังนี้

ความเห็นของแพทย์ผู้เชี่ยวชาญทางหู คอ จมูก

(เกี่ยวกับความพร้อมของการได้ยินแบบถาวรของผู้รับการตรวจที่มีผลต่อการศึกษาในมหาวิทยาลัย)

- ไม่มีความบกพร่องของการได้ยินแบบถาวร
- มีความบกพร่องของการได้ยินแบบถาวร (ระบุ)
  - มีระดับการได้ยินที่ความถี่ 500 - 2,000 เฮิร์ต สูงกว่า 40 เดซิเบล
  - ความสามารถในการแยกแยะคำพูด (speech discrimination score) < 70%  
จากความผิดปกติของประสาทและเซลล์ ประสาทการได้ยิน (sensorineural hearing loss)
- อื่น ๆ (ระบุ) .....

.....  
(.....)

แพทย์ผู้ตรวจร่างกาย เลขที่ใบประกอบวิชาชีพเวชกรรม.....

วันที่.....เดือน.....พ.ศ.....

**หมายเหตุ:** 1. โปรดประทับตราโรงพยาบาลบริเวณส่วนลงนามแพทย์ผู้เชี่ยวชาญทางหู คอ จมูก  
2. ผู้สมัครฯ ต้องไปขอรับการตรวจความพร้อมของการได้ยินแบบถาวรจากโรงพยาบาลประจำจังหวัด/  
โรงพยาบาลศูนย์

คณะทันตแพทยศาสตร์ คณะแพทยศาสตร์ คณะเภสัชศาสตร์ (เฉพาะหลักสูตรเภสัชศาสตรบัณฑิต สาขาวิชา  
การบริหารทางเภสัชกรรม) คณะวิทยาศาสตร์การแพทย์ คณะสถาปัตยกรรมศาสตร์และศิลปกรรมศาสตร์ (เฉพาะหลักสูตร  
สถาปัตยกรรมศาสตรบัณฑิต) คณะสหเวชศาสตร์ และคณะสาธารณสุขศาสตร์

# แบบฟอร์มใบรับรองแพทย์

- คณะสถาปัตยกรรมศาสตร์และศิลปกรรมศาสตร์  
(หลักสูตรสถาปัตยกรรมศาสตรบัณฑิต)





ใบรับรองแพทย์สำหรับผู้สมัครเพื่อเข้าศึกษาระดับปริญญาตรี  
มหาวิทยาลัยพะเยา ประจำปีการศึกษา 2565

ส่วนที่ 1 สำหรับผู้สมัครกรอก

ชื่อ-สกุลผู้สมัคร (นาย/นางสาว/นาง).....อายุ.....ปี

เลขที่บัตรประจำตัวประชาชน.....โทรศัพท์มือถือที่ติดต่อได้.....

ที่อยู่ติดต่อได้สะดวก.....

สมัครเข้าศึกษาในคณะ.....หลักสูตร.....

ได้รับการตรวจร่างกายที่โรงพยาบาล.....จังหวัด.....

ข้าพเจ้าขอใบรับรองสุขภาพ โดยมีประวัติสุขภาพดังนี้

- |                       |                       |   |
|-----------------------|-----------------------|---|
| มี                    | ไม่มี                 | อธิบายรายละเอียด  |
| <input type="radio"/> | <input type="radio"/> | หอบหืด (Asthma).....                                    |
| <input type="radio"/> | <input type="radio"/> | ความดันโลหิตสูง (Hypertension).....                     |
| <input type="radio"/> | <input type="radio"/> | ไอเป็นเลือด (Hemoptysis).....                           |
| <input type="radio"/> | <input type="radio"/> | วัณโรคปอด (Pulmonary tuberculosis).....                 |
| <input type="radio"/> | <input type="radio"/> | ตัวเหลือง ตาเหลือง (Jaundice).....                      |
| <input type="radio"/> | <input type="radio"/> | โรคลมชัก (Epilepsy).....                                |
| <input type="radio"/> | <input type="radio"/> | โรคเบาหวาน (Diabetes mellitus).....                     |
| <input type="radio"/> | <input type="radio"/> | หูน้ำหนวก (Otorrhea).....                               |
| <input type="radio"/> | <input type="radio"/> | กระดูกหัก/บาดเจ็บจากอุบัติเหตุ (Fracture/Accident)..... |
| <input type="radio"/> | <input type="radio"/> | ได้รับการผ่าตัด (Surgical Operation).....               |
| <input type="radio"/> | <input type="radio"/> | อื่น ๆ.....   |

ข้าพเจ้าขอรับรองว่าข้อมูลประวัติดังกล่าวข้างต้นเป็นจริง และรับทราบว่าหากมีข้อมูลที่ไม่เป็นจริงหรือมีการปิดบังข้อมูล ข้าพเจ้าจะถูการพิจารณาตัดสิทธิ์ในการคัดเลือกเข้าศึกษาต่อครั้งนี้ และแม้จะได้รับการส่งชื่อเข้าศึกษาแล้วก็จะถูกถอนสภาพจากการเป็นนิสิตต่อไป

.....  
(.....)

ผู้สมัครที่เข้ารับการตรวจ

วันที่.....เดือน.....พ.ศ.....

คณะทันตแพทยศาสตร์ คณะพยาบาลศาสตร์ คณะแพทยศาสตร์ คณะเภสัชศาสตร์ คณะวิทยาศาสตร์การแพทย์  
คณะสถาปัตยกรรมศาสตร์และศิลปกรรมศาสตร์ (เฉพาะหลักสูตรสถาปัตยกรรมศาสตรบัณฑิต) คณะสหเวชศาสตร์  
และคณะสาธารณสุขศาสตร์



รายงานการตรวจความบกพร่องของการได้ยินแบบถาวร  
สำหรับผู้สมัครเพื่อเข้าศึกษาระดับปริญญาตรี มหาวิทยาลัยพะเยา ประจำปีการศึกษา 2565

(เฉพาะหลักสูตร.....)

ส่วนที่ 1 สำหรับผู้สมัครกรอก

ชื่อ-สกุลผู้สมัคร (นาย/นางสาว/นาง).....อายุ.....ปี  
เลขที่บัตรประจำตัวประชาชน.....โทรศัพท์มือถือที่ติดต่อได้.....  
ที่อยู่ติดต่อได้สะดวก .....  
สมัครเข้าศึกษาในคณะ.....หลักสูตร.....

ส่วนที่ 2 สำหรับแพทย์กรอก

วันที่.....เดือน.....พ.ศ.....

ข้าพเจ้า นายแพทย์/แพทย์หญิง .....  
ใบอนุญาตประกอบวิชาชีพเวชกรรมเลขที่ ..... โรงพยาบาล .....  
ได้ตรวจร่างกายผู้สมัคร (นาย/นาง/นางสาว) .....  
แล้วเมื่อวันที่ ..... เดือน ..... พ.ศ. .... มีรายละเอียดดังนี้

ความเห็นของแพทย์ผู้เชี่ยวชาญทางหู คอ จมูก  
(เกี่ยวกับความบกพร่องของการได้ยินแบบถาวรของผู้รับการตรวจที่มีผลต่อการศึกษาในมหาวิทยาลัย)

- ไม่มีความบกพร่องของการได้ยินแบบถาวร
- มีความบกพร่องของการได้ยินแบบถาวร (ระบุ)
  - มีระดับการได้ยินที่ความถี่ 500 - 2,000 เฮิร์ต สูงกว่า 40 เดซิเบล
  - ความสามารถในการแยกแยะคำพูด (speech discrimination score) < 70%  
จากความผิดปกติของประสาทและเซลล์ ประสาทการได้ยิน (sensorineural hearing loss)
- อื่น ๆ (ระบุ) .....

.....  
(.....)

แพทย์ผู้ตรวจร่างกาย เลขที่ใบประกอบวิชาชีพเวชกรรม.....

วันที่.....เดือน.....พ.ศ.....

**หมายเหตุ:** 1. โปรดประทับตราโรงพยาบาลบริเวณส่วนลงนามแพทย์ผู้เชี่ยวชาญทางหู คอ จมูก  
2. ผู้สมัครฯ ต้องไปขอรับการตรวจความบกพร่องของการได้ยินแบบถาวรจากโรงพยาบาลประจำจังหวัด/  
โรงพยาบาลศูนย์

คณะทันตแพทยศาสตร์ คณะแพทยศาสตร์ คณะเภสัชศาสตร์ (เฉพาะหลักสูตรเภสัชศาสตรบัณฑิต สาขาวิชา  
การบริหารทางเภสัชกรรม) คณะวิทยาศาสตร์การแพทย์ คณะสถาปัตยกรรมศาสตร์และศิลปกรรมศาสตร์ (เฉพาะหลักสูตร  
สถาปัตยกรรมศาสตรบัณฑิต) คณะสหเวชศาสตร์ และคณะสาธารณสุขศาสตร์



รายงานการตรวจตาบอดสี

สำหรับผู้สมัครเพื่อเข้าศึกษาระดับปริญญาตรี มหาวิทยาลัยพะเยา ประจำปีการศึกษา 2565

(เฉพาะหลักสูตร.....)

ส่วนที่ 1 สำหรับผู้สมัครกรอก

ชื่อ-สกุลผู้สมัคร (นาย/นางสาว/นาง).....อายุ.....ปี  
เลขที่บัตรประจำตัวประชาชน.....โทรศัพท์มือถือที่ติดต่อได้.....  
ที่อยู่ติดต่อได้สะดวก .....  
สมัครเข้าศึกษาในคณะ.....หลักสูตร.....

ส่วนที่ 2 สำหรับแพทย์กรอก

วันที่.....เดือน.....พ.ศ.....

ข้าพเจ้า นายแพทย์/แพทย์หญิง .....  
ใบอนุญาตประกอบวิชาชีพเวชกรรมเลขที่ ..... โรงพยาบาล .....  
ได้ตรวจร่างกายผู้สมัคร (นาย/นาง/นางสาว) .....  
แล้วเมื่อวันที่ ..... เดือน ..... พ.ศ. .... มีรายละเอียดดังนี้

ความเห็นของจักษุแพทย์ (เกี่ยวกับตาบอดสีของผู้รับการตรวจที่มีผลต่อการศึกษาในมหาวิทยาลัย)

ผลการตรวจตาบอดสี สามารถอ่าน ISHIHARA PLATE ได้ Rt...../12 PLATES Lt...../12 PLATES

สรุปผลการตรวจตาบอดสี

ไม่เป็นตาบอดสี

มีตาบอดสี (ระบุ)

\* หากผลการตรวจตาบอดสี ผิดปกติ สำหรับหลักสูตรวิทยาศาสตรบัณฑิต สาขาวิชาเทคนิคการแพทย์ ให้ตรวจตาด้วยวิธี FARNSWORTH D 15 hue test เพิ่มเติม

ระบุผล.....

(.....)

แพทย์ผู้ตรวจร่างกาย เลขที่ใบประกอบวิชาชีพเวชกรรม.....

วันที่.....เดือน.....พ.ศ.....

**หมายเหตุ:** 1. โปรดประทับตราโรงพยาบาลบริเวณส่วนลงนามจักษุแพทย์

2. ผู้สมัครฯ ต้องไปขอรับการตรวจตาบอดสีจากโรงพยาบาลประจำจังหวัด/โรงพยาบาลศูนย์

คณะทันตแพทยศาสตร์ คณะแพทยศาสตร์ คณะเภสัชศาสตร์ (เฉพาะหลักสูตรวิทยาศาสตรบัณฑิต สาขาวิชา  
วิทยาศาสตรเครื่องสำอาง) คณะวิทยาศาสตร์การแพทย์ คณะสถาปัตยกรรมศาสตร์และศิลปกรรมศาสตร์ (เฉพาะหลักสูตร  
สถาปัตยกรรมศาสตรบัณฑิต) คณะสหเวชศาสตร์ (เฉพาะหลักสูตรวิทยาศาสตรบัณฑิต สาขาวิชาเทคนิคการแพทย์)  
และคณะสาธารณสุขศาสตร์

# แบบฟอร์มใบรับรองแพทย์

- คณะเภสัชศาสตร์ (สาขาวิชาวิทยาศาสตร์เครื่องสำอาง)





ใบรับรองแพทย์สำหรับผู้สมัครเพื่อเข้าศึกษาระดับปริญญาตรี  
มหาวิทยาลัยพะเยา ประจำปีการศึกษา 2565

ส่วนที่ 1 สำหรับผู้สมัครกรอก

ชื่อ-สกุลผู้สมัคร (นาย/นางสาว/นาง).....อายุ.....ปี

เลขที่บัตรประจำตัวประชาชน.....โทรศัพท์มือถือที่ติดต่อได้.....

ที่อยู่ติดต่อได้สะดวก.....

สมัครเข้าศึกษาในคณะ.....หลักสูตร.....

ได้รับการตรวจร่างกายที่โรงพยาบาล.....จังหวัด.....

ข้าพเจ้าขอใบรับรองสุขภาพ โดยมีประวัติสุขภาพดังนี้

- | มี                    | ไม่มี                 | อธิบายรายละเอียด  |
|-----------------------|-----------------------|---|
| <input type="radio"/> | <input type="radio"/> | หอบหืด (Asthma).....                                    |
| <input type="radio"/> | <input type="radio"/> | ความดันโลหิตสูง (Hypertension).....                     |
| <input type="radio"/> | <input type="radio"/> | ไอเป็นเลือด (Hemoptysis).....                           |
| <input type="radio"/> | <input type="radio"/> | วัณโรคปอด (Pulmonary tuberculosis).....                 |
| <input type="radio"/> | <input type="radio"/> | ตัวเหลือง ตาเหลือง (Jaundice).....                      |
| <input type="radio"/> | <input type="radio"/> | โรคลมชัก (Epilepsy).....                                |
| <input type="radio"/> | <input type="radio"/> | โรคเบาหวาน (Diabetes mellitus).....                     |
| <input type="radio"/> | <input type="radio"/> | หูน้ำหนวก (Otorrhea).....                               |
| <input type="radio"/> | <input type="radio"/> | กระดูกหัก/บาดเจ็บจากอุบัติเหตุ (Fracture/Accident)..... |
| <input type="radio"/> | <input type="radio"/> | ได้รับการผ่าตัด (Surgical Operation).....               |
| <input type="radio"/> | <input type="radio"/> | อื่น ๆ.....   |

ข้าพเจ้าขอรับรองว่าข้อมูลประวัติดังกล่าวข้างต้นเป็นจริง และรับทราบว่าหากมีข้อมูลที่ไม่เป็นจริงหรือมีการปิดบังข้อมูล ข้าพเจ้าจะถูการพิจารณาตัดสิทธิ์ในการคัดเลือกเข้าศึกษาต่อครั้งนี้ และแม้จะได้รับการส่งชื่อเข้าศึกษาแล้วก็จะถูกถอนสภาพจากการเป็นนิสิตต่อไป

.....  
(.....)

ผู้สมัครที่เข้ารับการตรวจ

วันที่.....เดือน.....พ.ศ.....

คณะทันตแพทยศาสตร์ คณะพยาบาลศาสตร์ คณะแพทยศาสตร์ คณะเภสัชศาสตร์ คณะวิทยาศาสตร์การแพทย์  
คณะสถาปัตยกรรมศาสตร์และศิลปกรรมศาสตร์ (เฉพาะหลักสูตรสถาปัตยกรรมศาสตรบัณฑิต) คณะสหเวชศาสตร์  
และคณะสาธารณสุขศาสตร์

## ส่วนที่ 2 สำหรับแพทย์กรอก

วันที่.....เดือน.....พ.ศ.....

ข้าพเจ้า นายแพทย์/แพทย์หญิง .....

ใบอนุญาตประกอบวิชาชีพเวชกรรมเลขที่ ..... โรงพยาบาล .....

ได้ตรวจร่างกายผู้สมัคร (นาย/นาง/นางสาว) .....

แล้วเมื่อวันที่ ..... เดือน ..... พ.ศ. .... มีรายละเอียดดังนี้

น้ำหนักตัว ..... กก. ความสูง ..... เซนติเมตร ความดันโลหิต ..... มม.ปรอท ชีพจร ..... ครั้ง/นาที

ผลการตรวจร่างกายทั่วไปตามระบบ

General appearance  ปกติ  ผิดปกติ (ระบุ) .....

HEENT  ปกติ  ผิดปกติ (ระบุ) .....

Visual acuity Right.....c glass.....c PH..... / Left.....c glass.....c PH.....

Respiratory system  ปกติ  ผิดปกติ (ระบุ) .....

Cardiovascular system  ปกติ  ผิดปกติ (ระบุ) .....

Abdomen  ปกติ  ผิดปกติ (ระบุ) .....

Neurological system  ปกติ  ผิดปกติ (ระบุ) .....

Skin and musculoskeletal  ปกติ  ผิดปกติ (ระบุ) .....

ผลการตรวจภาพรังสีปอด (Chest x-ray)

ปกติ  ผิดปกติ (ระบุ) .....

ขอรับรองว่า บุคคลดังกล่าว ไม่เป็นผู้มีร่างกายทุพพลภาพจนไม่สามารถปฏิบัติหน้าที่ได้ ไม่ปรากฏอาการของโรคจิต หรือจิตฟั่นเฟือน หรือปัญญาอ่อน ไม่ปรากฏอาการของการติดยาเสพติดให้โทษ และอาการของโรคพิษสุราเรื้อรัง และไม่ปรากฏอาการและอาการแสดงของโรคต่อไปนี้

(1) โรคเรื้อนในระยะติดต่อ หรือในระยะที่ปรากฏอาการเป็นที่รังเกียจแก่สังคม

(2) วัณโรคในระยะอันตราย

(3) โรคเท้าช้างในระยะที่ปรากฏอาการเป็นที่รังเกียจแก่สังคม

(4) อื่น ๆ (ถ้ามี) .....

สรุปความเห็นและข้อเสนอแนะของแพทย์

.....  
.....

(.....)

แพทย์ผู้ตรวจร่างกาย เลขที่ใบประกอบวิชาชีพเวชกรรม.....

วันที่.....เดือน.....พ.ศ.....

**หมายเหตุ:** 1. โปรดประทับตราโรงพยาบาลบริเวณส่วนลงนามแพทย์ผู้ตรวจ

2. ตรวจร่างกายจากโรงพยาบาลของรัฐหรือโรงพยาบาลเอกชนเท่านั้น โดยใบผลการตรวจร่างกายต้องมีอายุไม่เกิน 3 เดือน นับตั้งแต่วันที่ตรวจถึงวันสอบสัมภาษณ์

คณะทันตแพทยศาสตร์ คณะพยาบาลศาสตร์ คณะแพทยศาสตร์ คณะเภสัชศาสตร์ คณะวิทยาศาสตร์การแพทย์  
คณะสหเวชศาสตร์ และคณะสาธารณสุขศาสตร์



รายงานการตรวจตาบอดสี

สำหรับผู้สมัครเพื่อเข้าศึกษาระดับปริญญาตรี มหาวิทยาลัยพะเยา ประจำปีการศึกษา 2565

(เฉพาะหลักสูตร.....)

ส่วนที่ 1 สำหรับผู้สมัครกรอก

ชื่อ-สกุลผู้สมัคร (นาย/นางสาว/นาง).....อายุ.....ปี  
เลขที่บัตรประจำตัวประชาชน.....โทรศัพท์มือถือที่ติดต่อได้.....  
ที่อยู่ติดต่อได้สะดวก .....  
สมัครเข้าศึกษาในคณะ.....หลักสูตร.....

ส่วนที่ 2 สำหรับแพทย์กรอก

วันที่.....เดือน.....พ.ศ.....

ข้าพเจ้า นายแพทย์/แพทย์หญิง .....  
ใบอนุญาตประกอบวิชาชีพเวชกรรมเลขที่ ..... โรงพยาบาล .....  
ได้ตรวจร่างกายผู้สมัคร (นาย/นาง/นางสาว) .....  
แล้วเมื่อวันที่ ..... เดือน ..... พ.ศ. .... มีรายละเอียดดังนี้

ความเห็นของจักษุแพทย์ (เกี่ยวกับตาบอดสีของผู้รับการตรวจที่มีผลต่อการศึกษาในมหาวิทยาลัย)

ผลการตรวจตาบอดสี สามารถอ่าน ISHIHARA PLATE ได้ Rt...../12 PLATES Lt...../12 PLATES

สรุปผลการตรวจตาบอดสี

ไม่เป็นตาบอดสี

มีตาบอดสี (ระบุ)

\* หากผลการตรวจตาบอดสี ผิดปกติ สำหรับหลักสูตรวิทยาศาสตรบัณฑิต สาขาวิชาเทคนิคการแพทย์ ให้ตรวจตาด้วยวิธี FARNSWORTH D 15 hue test เพิ่มเติม

ระบุผล.....

(.....)

แพทย์ผู้ตรวจร่างกาย เลขที่ใบประกอบวิชาชีพเวชกรรม.....

วันที่.....เดือน.....พ.ศ.....

**หมายเหตุ:** 1. โปรดประทับตราโรงพยาบาลบริเวณส่วนลงนามจักษุแพทย์

2. ผู้สมัครฯ ต้องไปขอรับการตรวจตาบอดสีจากโรงพยาบาลประจำจังหวัด/โรงพยาบาลศูนย์

คณะทันตแพทยศาสตร์ คณะแพทยศาสตร์ คณะเภสัชศาสตร์ (เฉพาะหลักสูตรวิทยาศาสตรบัณฑิต สาขาวิชา  
วิทยาศาสตรเครื่องสำอาง) คณะวิทยาศาสตร์การแพทย์ คณะสถาปัตยกรรมศาสตร์และศิลปกรรมศาสตร์ (เฉพาะหลักสูตร  
สถาปัตยกรรมศาสตรบัณฑิต) คณะสหเวชศาสตร์ (เฉพาะหลักสูตรวิทยาศาสตรบัณฑิต สาขาวิชาเทคนิคการแพทย์)  
และคณะสาธารณสุขศาสตร์

2. หลักสูตร / สาขาวิชา และจำนวนรับ การรับเข้าศึกษาในมหาวิทยาลัยพะเยา  
ระดับปริญญาตรี ประจำปีการศึกษา 2566



หลักสูตร / สาขาวิชา / และจำนวนรับ การรับเข้าศึกษาในมหาวิทยาลัยพะเยา ระดับปริญญาตรี ประจำปีการศึกษา 2566

ที่	คณะ/หลักสูตร/สาขาวิชา	เ้ารับ	TCAS 1			TCAS 2	TCAS 3
			ครูแนะแนว	เรียนดี	สาธิต		
			70%	50%	5%		
<b>1. คณะเกษตรศาสตร์และทรัพยากรธรรมชาติ</b>							
1	การจัดการศึกษาหลักสูตรควบระดับปริญญาตรี 2 ปริญญา (หลักสูตรวิทยาศาสตรบัณฑิต สาขาวิชาสัตวศาสตร์ และหลักสูตรบริหารธุรกิจบัณฑิต สาขาวิชาการจัดการธุรกิจ)	20	15	10	1	10	5
2	การจัดการศึกษาหลักสูตรระดับปริญญาตรีควบปริญญาโท (หลักสูตรวิทยาศาสตรบัณฑิต สาขาวิชาความปลอดภัยทางอาหาร และหลักสูตรบริหารธุรกิจมหาบัณฑิต)	20	15	10	1	10	5
3	การจัดการศึกษาหลักสูตรระดับปริญญาตรีควบปริญญาโท (หลักสูตรวิทยาศาสตรบัณฑิต สาขาวิชาเทคโนโลยีและนวัตกรรมการประมง และหลักสูตรบริหารธุรกิจมหาบัณฑิต)	20	15	10	1	10	5
4	หลักสูตรเทคโนโลยีบัณฑิต สาขาวิชาเทคโนโลยีการเกษตร	60	40	30	3	30	20
5	หลักสูตรวิทยาศาสตรบัณฑิต สาขาวิชาเกษตรศาสตร์	60	40	30	3	30	20
6	หลักสูตรวิทยาศาสตรบัณฑิต สาขาวิชาความปลอดภัยทางอาหาร	60	40	30	3	30	20
7	หลักสูตรวิทยาศาสตรบัณฑิต สาขาวิชาเทคโนโลยีและนวัตกรรมการประมง	40	30	20	2	20	15
8	หลักสูตรวิทยาศาสตรบัณฑิต สาขาวิชาวิทยาศาสตร์และเทคโนโลยีการอาหาร	60	40	30	3	30	20
9	หลักสูตรวิทยาศาสตรบัณฑิต สาขาวิชาสัตวศาสตร์	60	40	30	3	30	20
	<b>รวม</b>	<b>400</b>	<b>275</b>	<b>200</b>	<b>20</b>	<b>200</b>	<b>130</b>
<b>2. คณะทันตแพทยศาสตร์</b>							
10	หลักสูตรทันตแพทยศาสตรบัณฑิต	30			2		
	<b>รวม</b>	<b>30</b>			<b>2</b>		
<b>3. คณะเทคโนโลยีสารสนเทศและการสื่อสาร</b>							
11	การจัดการศึกษาหลักสูตรควบระดับปริญญาตรี 2 ปริญญา (หลักสูตรวิทยาศาสตรบัณฑิต สาขาวิชาเทคโนโลยีสารสนเทศ และหลักสูตรศิลปศาสตรบัณฑิต สาขาวิชาภาษาอังกฤษ)	80	50	40	4	40	20
12	หลักสูตรบริหารธุรกิจบัณฑิต สาขาวิชาธุรกิจดิจิทัล	80	50	40	4	40	30
13	หลักสูตรวิทยาศาสตรบัณฑิต สาขาวิชาเทคโนโลยีสารสนเทศ	80	50	40	4	40	30

ที่	คณะ/หลักสูตร/สาขาวิชา	เข้ารับ	TCAS 1			TCAS 2	TCAS 3
			คณะแนว	เรียนดี	สาธิต		
			70%	50%	5%		
<b>3. คณะเทคโนโลยีสารสนเทศและการสื่อสาร (ต่อ)</b>							
14	หลักสูตรวิทยาศาสตรบัณฑิต สาขาวิชาภูมิสารสนเทศศาสตร์	80	50	40	4	40	30
15	หลักสูตรวิทยาศาสตรบัณฑิต สาขาวิชาวิทยาการข้อมูลและการประยุกต์	80	50	40	4	40	30
16	หลักสูตรวิทยาศาสตรบัณฑิต สาขาวิชาวิทยาการคอมพิวเตอร์	80	50	40	4	40	30
17	หลักสูตรวิศวกรรมศาสตรบัณฑิต สาขาวิชาวิศวกรรมคอมพิวเตอร์	80	50	30	4	20	20
18	หลักสูตรวิศวกรรมศาสตรบัณฑิต สาขาวิชาวิศวกรรมซอฟต์แวร์	80	50	40	4	40	30
19	หลักสูตรศิลปกรรมศาสตรบัณฑิต สาขาวิชาคอมพิวเตอร์กราฟิกและมัลติมีเดีย	80	50	30	4	20	20
	<b>รวม</b>	<b>720</b>	<b>450</b>	<b>340</b>	<b>36</b>	<b>320</b>	<b>240</b>
<b>4. คณะนิติศาสตร์</b>							
20	การจัดการศึกษาหลักสูตรควาระดับปริญญาตรี 2 ปริญญา (หลักสูตรนิติศาสตรบัณฑิต และหลักสูตรปรัชญาดุษฎีบัณฑิต)	60	40	30	3	30	20
21	การจัดการศึกษาหลักสูตรควาระดับปริญญาตรี 2 ปริญญา (หลักสูตรนิติศาสตรบัณฑิต และหลักสูตรวิทยาศาสตรบัณฑิต สาขาวิชาเทคโนโลยีสารสนเทศ)	60	40	30	3	30	20
22	การจัดการศึกษาหลักสูตรควาระดับปริญญาตรี 2 ปริญญา (หลักสูตรนิติศาสตรบัณฑิต และหลักสูตรศิลปศาสตรบัณฑิต สาขาวิชาภาษาอังกฤษ)	60	40	30	3	30	20
23	หลักสูตรนิติศาสตรบัณฑิต	400	200	100	20	100	50
	<b>รวม</b>	<b>580</b>	<b>320</b>	<b>190</b>	<b>29</b>	<b>190</b>	<b>110</b>
<b>5. คณะบริหารธุรกิจและนิเทศศาสตร์</b>							
24	หลักสูตรนิเทศศาสตรบัณฑิต สาขาวิชาการจัดการการสื่อสาร	90	60	45	5	45	30
25	หลักสูตรนิเทศศาสตรบัณฑิต สาขาวิชาการสื่อสารสื่อใหม่	90	60	30	5	20	20
26	หลักสูตรบริหารธุรกิจบัณฑิต สาขาวิชาการเงินและการลงทุน	90	60	45	5	45	30
27	หลักสูตรบริหารธุรกิจบัณฑิต สาขาวิชาการจัดการธุรกิจ	120	80	40	6	40	30
28	หลักสูตรบริหารธุรกิจบัณฑิต สาขาวิชาการตลาดดิจิทัล	120	80	40	6	40	30

ที่	คณะ/หลักสูตร/สาขาวิชา	เข้ารับ	TCAS 1			TCAS 2	TCAS 3
			คณะแนว	เรียนดี	สาธิต		
			70%	50%	5%		
<b>5. คณะบริหารธุรกิจและนิเทศศาสตร์ (ต่อ)</b>							
29	หลักสูตรบัญชีบัณฑิต	120	80	40	6	40	30
30	หลักสูตรศิลปศาสตรบัณฑิต สาขาวิชาการท่องเที่ยวและการโรงแรม	120	80	60	6	60	40
31	หลักสูตรเศรษฐศาสตรบัณฑิต	120	80	60	6	60	40
	<b>รวม</b>	<b>870</b>	<b>580</b>	<b>360</b>	<b>45</b>	<b>350</b>	<b>250</b>
<b>6. คณะพยาบาลศาสตร์</b>							
32	หลักสูตรพยาบาลศาสตรบัณฑิต (วิทยาศาสตร์สุขภาพ 20 คน)	120		60	6	30	20
	<b>รวม</b>	<b>120</b>		<b>60</b>	<b>6</b>	<b>30</b>	<b>20</b>
<b>7. คณะพลังงานและสิ่งแวดล้อม</b>							
33	การจัดการศึกษาหลักสูตรระดับปริญญาตรีควบปริญญาโท (หลักสูตรวิทยาศาสตรบัณฑิต สาขาวิชาการจัดการพลังงานและสิ่งแวดล้อม และหลักสูตรวิศวกรรมศาสตรมหาบัณฑิต สาขาการจัดการพลังงานและนวัตกรรม)	10	10	5	1	5	5
34	การจัดการศึกษาหลักสูตรระดับปริญญาตรีควบปริญญาโท (หลักสูตรวิศวกรรมศาสตรบัณฑิต สาขาวิชาวิศวกรรมสิ่งแวดล้อม และหลักสูตรวิศวกรรมศาสตรมหาบัณฑิต สาขาวิชาวิศวกรรมสิ่งแวดล้อม)	10	10	5	1	5	5
35	การจัดการศึกษาหลักสูตรระดับปริญญาตรีควบปริญญาโท (หลักสูตรวิทยาศาสตรบัณฑิต สาขาวิชาการจัดการพลังงานและสิ่งแวดล้อม และหลักสูตรวิทยาศาสตรมหาบัณฑิต สาขาเทคโนโลยีและการจัดการสิ่งแวดล้อม)	10	10	5	1	5	5
36	หลักสูตรวิทยาศาสตรบัณฑิต สาขาวิชาการจัดการพลังงานและสิ่งแวดล้อม	45	30	20	2	20	15
37	หลักสูตรวิศวกรรมศาสตรบัณฑิต สาขาวิชาวิศวกรรมสิ่งแวดล้อม	50	35	30	3	25	20
	<b>รวม</b>	<b>125</b>	<b>95</b>	<b>65</b>	<b>8</b>	<b>60</b>	<b>50</b>
<b>8. คณะแพทยศาสตร์</b>							
38	หลักสูตรวิทยาศาสตรบัณฑิต สาขาวิชาปฏิบัติการฉุกเฉินการแพทย์	40		20	2	10	5
39	หลักสูตรแพทยศาสตรบัณฑิต	20			3		
40	หลักสูตรแพทยศาสตรบัณฑิต (แนวใหม่)	20					
	<b>รวม</b>	<b>80</b>	<b>0</b>	<b>20</b>	<b>5</b>	<b>10</b>	<b>5</b>

ที่	คณะ/หลักสูตร/สาขาวิชา	เข้ารับ	TCAS 1			TCAS 2	TCAS 3
			คณะแนว	เรียนดี	สาธิต		
			70%	50%	5%		
<b>9. คณะเภสัชศาสตร์</b>							
41	หลักสูตรเภสัชศาสตรบัณฑิต สาขาวิชาการบริหารทางเภสัชกรรม (วิทยาศาสตร์สุขภาพ 20 คน)	88		40	4	30	20
42	หลักสูตรวิทยาศาสตรบัณฑิต สาขาวิชาวิทยาศาสตร์เครื่องสำอาง	100		50	5	30	30
	<b>รวม</b>	<b>188</b>		<b>90</b>	<b>9</b>	<b>60</b>	<b>50</b>
<b>10. คณะรัฐศาสตร์และสังคมศาสตร์</b>							
43	หลักสูตรรัฐประศาสนศาสตรบัณฑิต สาขาวิชาการจัดการนวัตกรรมการบริหาร	60	40	30	3	30	20
44	หลักสูตรรัฐศาสตรบัณฑิต	100	70	30	5	30	20
45	หลักสูตรศิลปศาสตรบัณฑิต สาขาวิชาพัฒนาสังคม	120	80	60	6	30	30
	<b>รวม</b>	<b>280</b>	<b>190</b>	<b>120</b>	<b>14</b>	<b>90</b>	<b>70</b>
<b>11. คณะวิทยาศาสตร์</b>							
46	การจัดการศึกษาหลักสูตรระดับปริญญาตรีควบปริญญาโท (หลักสูตรวิทยาศาสตรบัณฑิต สาขาวิชาชีววิทยา และหลักสูตรวิทยาศาสตรมหาบัณฑิต สาขาวิชาชีววิทยา)	20	15	10	1	10	5
47	หลักสูตรวิทยาศาสตรบัณฑิต สาขาวิชาคณิตศาสตร์	40	30	20	2	20	15
48	หลักสูตรวิทยาศาสตรบัณฑิต สาขาวิชาเคมี	60	40	30	3	30	20
49	หลักสูตรวิทยาศาสตรบัณฑิต สาขาวิชาชีววิทยา	60	40	30	3	30	20
50	หลักสูตรวิทยาศาสตรบัณฑิต สาขาวิชาฟิสิกส์	40	30	20	2	20	15
51	หลักสูตรวิทยาศาสตรบัณฑิต สาขาวิชาวิทยาศาสตร์การออกกำลังกายและการกีฬา	45	30	20	3	20	15
52	หลักสูตรวิทยาศาสตรบัณฑิต สาขาวิชาสถิติประยุกต์และการจัดการข้อมูล	40	30	20	2	20	15
	<b>รวม</b>	<b>305</b>	<b>215</b>	<b>150</b>	<b>16</b>	<b>150</b>	<b>105</b>
<b>12. คณะวิทยาศาสตร์การแพทย์</b>							
53	หลักสูตรวิทยาศาสตรบัณฑิต สาขาวิชาจุลชีววิทยา	120	80	40	6	30	30

ที่	คณะ/หลักสูตร/สาขาวิชา	เข้ารับ	TCAS 1			TCAS 2	TCAS 3
			คณะแนว	เรียนดี	สาธิต		
			70%	50%	5%	50%	30%
<b>12. คณะวิทยาศาสตร์การแพทย์ (ต่อ)</b>							
54	หลักสูตรวิทยาศาสตรบัณฑิต สาขาวิชาชีวเคมี	50	35	25	3	20	20
55	หลักสูตรวิทยาศาสตรบัณฑิต สาขาวิชาโภชนาการและการกำหนดอาหาร	60	40	20	3	20	10
	<b>รวม</b>	<b>230</b>	155	85	12	70	60
<b>13. คณะวิศวกรรมศาสตร์</b>							
56	หลักสูตรวิศวกรรมศาสตรบัณฑิต สาขาวิชาวิศวกรรมเครื่องกล	90	60	40	5	30	30
57	หลักสูตรวิศวกรรมศาสตรบัณฑิต สาขาวิชาวิศวกรรมไฟฟ้า	80	50	20	4	20	20
58	หลักสูตรวิศวกรรมศาสตรบัณฑิต สาขาวิชาวิศวกรรมโยธา	90	60	20	5	20	10
59	หลักสูตรวิศวกรรมศาสตรบัณฑิต สาขาวิชาวิศวกรรมอุตสาหการ	70	50	35	4	35	20
	<b>รวม</b>	<b>330</b>	220	115	18	105	80
<b>14. คณะศิลปศาสตร์</b>							
60	การจัดการศึกษาหลักสูตรควาระดับปริญญาตรี 2 ปริญญา (หลักสูตรศิลปศาสตรบัณฑิต สาขาวิชาภาษาจีน และหลักสูตรศิลปศาสตรบัณฑิต สาขาวิชาภาษาอังกฤษ)	30	20	15	2	15	10
61	การจัดการศึกษาหลักสูตรควาระดับปริญญาตรี 2 ปริญญา (หลักสูตรศิลปศาสตรบัณฑิต สาขาวิชาภาษาฝรั่งเศส และหลักสูตรศิลปศาสตรบัณฑิต สาขาวิชาภาษาอังกฤษ)	30	20	15	2	15	10
62	หลักสูตรศิลปศาสตรบัณฑิต สาขาวิชาภาษาจีน	70	40	20	4	20	20
63	หลักสูตรศิลปศาสตรบัณฑิต สาขาวิชาภาษาญี่ปุ่น	60	40	20	3	20	20
64	หลักสูตรศิลปศาสตรบัณฑิต สาขาวิชาภาษาไทย	40	30	20	2	20	20
65	หลักสูตรศิลปศาสตรบัณฑิต สาขาวิชาภาษาฝรั่งเศส	30	20	20	2	20	20
66	หลักสูตรศิลปศาสตรบัณฑิต สาขาวิชาภาษาอังกฤษ	100	70	30	5	20	20
	<b>รวม</b>	<b>360</b>	240	140	20	130	120

ที่	คณะ/หลักสูตร/สาขาวิชา	เข้ารับ	TCAS 1			TCAS 2	TCAS 3
			คณะแนว	เรียนดี	สาธิต		
			70%	50%	5%		
<b>15. คณะสถาปัตยกรรมศาสตร์และศิลปกรรมศาสตร์</b>							
67	หลักสูตรศิลปกรรมศาสตรบัณฑิต สาขาวิชาดนตรี และนาฏศิลป์ (แขนงดนตรี)	20	15	10	1	10	5
68	หลักสูตรศิลปกรรมศาสตรบัณฑิต สาขาวิชาดนตรี และนาฏศิลป์ (แขนงนาฏศิลป์)	20	15	10	1	10	5
69	หลักสูตรศิลปกรรมศาสตรบัณฑิต สาขาวิชาศิลปะและการออกแบบ	70	50	35	4	35	20
70	หลักสูตรสถาปัตยกรรมศาสตรบัณฑิต สาขาวิชาสถาปัตยกรรม	60	40	30	3	10	5
71	หลักสูตรสถาปัตยกรรมศาสตรบัณฑิต สาขาวิชาสถาปัตยกรรมภายใน	30	20	15	2	10	5
	<b>รวม</b>	<b>200</b>	<b>140</b>	<b>100</b>	<b>11</b>	<b>75</b>	<b>40</b>
<b>16. คณะสหเวชศาสตร์</b>							
72	หลักสูตรวิทยาศาสตรบัณฑิต สาขาวิชาเทคนิคการแพทย์ (วิทยาศาสตร์สุขภาพ 20 คน)	95		40	5	30	20
73	หลักสูตรกายภาพบำบัดบัณฑิต (วิทยาศาสตร์สุขภาพ 20 คน)	60		30	3	20	20
	<b>รวม</b>	<b>155</b>		<b>70</b>	<b>8</b>	<b>50</b>	<b>40</b>
<b>17. คณะสาธารณสุขศาสตร์</b>							
74	การจัดการศึกษาหลักสูตรควบระดับปริญญาตรี 2 ปริญญา (หลักสูตรการแพทย์แผนจีนบัณฑิต และหลักสูตรศิลปศาสตรบัณฑิต สาขาวิชาภาษาจีน)	60	40	30	3	30	20
75	การจัดการศึกษาหลักสูตรควบระดับปริญญาตรี 2 ปริญญา (หลักสูตรวิทยาศาสตรบัณฑิต สาขาวิชาอนามัยสิ่งแวดล้อม และหลักสูตรนิติศาสตรบัณฑิต)	15	10	5	1	10	5
76	การจัดการศึกษาหลักสูตรควบระดับปริญญาตรี 2 ปริญญา (หลักสูตรวิทยาศาสตรบัณฑิต สาขาวิชาอนามัยและความปลอดภัย และหลักสูตรวิศวกรรมศาสตรบัณฑิต สาขาวิชาวิศวกรรมสิ่งแวดล้อม)	15	10	5	1	10	5
77	การจัดการศึกษาหลักสูตรควบระดับปริญญาตรี 2 ปริญญา (หลักสูตรวิทยาศาสตรบัณฑิต สาขาวิชาอนามัยและความปลอดภัย และหลักสูตรเศรษฐศาสตรบัณฑิต)	15	10	5	1	10	5
78	การจัดการศึกษาหลักสูตรควบระดับปริญญาตรี 2 ปริญญา (หลักสูตรสาธารณสุขศาสตรบัณฑิต สาขาวิชาการส่งเสริมสุขภาพ และหลักสูตรเศรษฐศาสตรบัณฑิต)	20	15	10	1	10	5
79	การจัดการศึกษาหลักสูตรควบระดับปริญญาตรี 2 ปริญญา (หลักสูตรสาธารณสุขศาสตรบัณฑิต สาขาวิชาอนามัยชุมชน และหลักสูตรนิติศาสตรบัณฑิต)	30	20	15	2	15	5
80	การจัดการศึกษาหลักสูตรควบระดับปริญญาตรี 2 ปริญญา (หลักสูตรสาธารณสุขศาสตรบัณฑิต สาขาวิชาอนามัยชุมชน และหลักสูตรเศรษฐศาสตรบัณฑิต)	30	20	15	2	15	5
81	การจัดการศึกษาหลักสูตรควบระดับปริญญาตรี 2 ปริญญา (หลักสูตรวิทยาศาสตรบัณฑิต สาขาวิชาอนามัยสิ่งแวดล้อม และหลักสูตรเศรษฐศาสตรบัณฑิต)	15	10	5	1	10	5

ที่	คณะ/หลักสูตร/สาขาวิชา	เข้ารับ	TCAS 1			TCAS 2	TCAS 3
			คณะแนว	เรียนดี	สาธิต		
			70%	50%	5%		
<b>17. คณะสาธารณสุขศาสตร์ (ต่อ)</b>							
82	หลักสูตรการแพทย์แผนไทยประยุกต์บัณฑิต	30		20	2	10	5
83	หลักสูตรวิทยาศาสตรบัณฑิต สาขาวิชาอนามัยสิ่งแวดล้อม	60	40	30	3	30	20
84	หลักสูตรวิทยาศาสตรบัณฑิต สาขาวิชาอนามัยและความปลอดภัย	60	40	30	3	20	20
85	หลักสูตรสาธารณสุขศาสตรบัณฑิต สาขาวิชาการส่งเสริมสุขภาพ	100	70	50	5	30	20
86	หลักสูตรสาธารณสุขศาสตรบัณฑิต สาขาวิชาอนามัยชุมชน	120	80	30	6	20	20
	<b>รวม</b>	<b>570</b>	<b>365</b>	<b>250</b>	<b>31</b>	<b>220</b>	<b>140</b>
<b>18. วิทยาลัยการศึกษา</b>							
87	การจัดการศึกษาระดับปริญญาตรี 2 ปี (หลักสูตรการศึกษามัธยมศึกษา สาขาวิชาการศึกษาศาสตร์ และหลักสูตรวิทยาศาสตรบัณฑิต สาขาวิชาคณิตศาสตร์)	150	80	50	8	40	30
88	การจัดการศึกษาระดับปริญญาตรี 2 ปี (หลักสูตรการศึกษามัธยมศึกษา สาขาวิชาการศึกษา และหลักสูตรวิทยาศาสตรบัณฑิต สาขาวิชาเคมี)	30	20	15	2	15	10
89	การจัดการศึกษาระดับปริญญาตรี 2 ปี (หลักสูตรการศึกษามัธยมศึกษา สาขาวิชาการศึกษา และหลักสูตรวิทยาศาสตรบัณฑิต สาขาวิชาชีววิทยา)	60	40	30	3	20	20
90	การจัดการศึกษาระดับปริญญาตรี 2 ปี (หลักสูตรการศึกษามัธยมศึกษา สาขาวิชาการศึกษา และหลักสูตรวิทยาศาสตรบัณฑิต สาขาวิชาฟิสิกส์)	20	15	10	1	10	5
91	การจัดการศึกษาระดับปริญญาตรี 2 ปี (หลักสูตรการศึกษามัธยมศึกษา สาขาวิชาการศึกษา และหลักสูตรวิทยาศาสตรบัณฑิต สาขาวิชาวิทยาศาสตร์การออกกำลังกายและการกีฬา)	60	40	30	3	20	20
92	การจัดการศึกษาระดับปริญญาตรี 2 ปี (หลักสูตรการศึกษามัธยมศึกษา สาขาวิชาการศึกษา และหลักสูตรศิลปกรรมศาสตรบัณฑิต สาขาวิชาดนตรีและนาฏศิลป์)	30	20	15	2	15	10
93	การจัดการศึกษาระดับปริญญาตรี 2 ปี (หลักสูตรการศึกษามัธยมศึกษา สาขาวิชาการศึกษา และหลักสูตรศิลปศาสตรบัณฑิต สาขาวิชาพัฒนาสังคม)	70	50	30	4	30	20
94	การจัดการศึกษาระดับปริญญาตรี 2 ปี (หลักสูตรการศึกษามัธยมศึกษา สาขาวิชาการศึกษา และหลักสูตรศิลปศาสตรบัณฑิต สาขาวิชาภาษาจีน)	50	35	20	3	20	15
95	การจัดการศึกษาระดับปริญญาตรี 2 ปี (หลักสูตรการศึกษามัธยมศึกษา สาขาวิชาการศึกษา และหลักสูตรศิลปศาสตรบัณฑิต สาขาวิชาภาษาไทย)	190	100	50	10	40	30
96	การจัดการศึกษาระดับปริญญาตรี 2 ปี (หลักสูตรการศึกษามัธยมศึกษา สาขาวิชาการศึกษา และหลักสูตรศิลปศาสตรบัณฑิต สาขาวิชาภาษาอังกฤษ)	180	100	50	9	40	30
	<b>รวม</b>	<b>840</b>	<b>500</b>	<b>300</b>	<b>45</b>	<b>250</b>	<b>190</b>
<b>จำนวนรวมทั้งสิ้น</b>		<b>6,383</b>	<b>3,745</b>	<b>2,655</b>	<b>335</b>	<b>2,360</b>	<b>1,700</b>

### 3. รายวิชาสอบกลาง สำหรับ TCAS66



# TGAT (Thailand General Aptitude Test)

## Part 1: English Communication (60 ข้อ)

- ทักษะการพูด (Speaking Skill) 30 ข้อ
- ทักษะการอ่าน (Reading Skill) 30 ข้อ

## Part 2: Critical & Logical Thinking (80 ข้อ)

- ความสามารถทางภาษา 20 ข้อ
- ความสามารถทางตัวเลข 20 ข้อ
- ความสามารถทางมิติสัมพันธ์ 20 ข้อ
- ความสามารถทางเหตุผล 20 ข้อ

## Part 3: Working Competencies (60 ข้อ)

- การสร้างคุณค่าและนวัตกรรม 15 ข้อ
- การแก้ไขปัญหาที่ซับซ้อน 15 ข้อ
- การบริหารจัดการอารมณ์ 15 ข้อ
- การเป็นพลเมืองที่มีส่วนร่วมของสังคม 15 ข้อ

## การประกาศคะแนนจะประกาศ 4 ประเภทคะแนน

- TGAT1 = 100 คะแนน (รหัสวิชา 91)
- TGAT2 = 100 คะแนน (รหัสวิชา 92)
- TGAT3 = 100 คะแนน (รหัสวิชา 93)
- TGAT = 100 คะแนน (รหัสวิชา 90)

# TPAT2 ความถนัดศิลปกรรมศาสตร์

## จำนวนข้อสอบรวม 150 ข้อ ประกอบด้วย

## การประกาศคะแนนจะประกาศ 4 ประเภทคะแนน

- TPAT21 ทักษะศิลป์ 50 ข้อ
  - พื้นฐานทางทักษะศิลป์ 30 ข้อ
  - ทักษะศิลป์กับการประยุกต์ใช้ในชีวิตประจำวัน 20 ข้อ
- TPAT22 ดนตรี 50 ข้อ
  - องค์ประกอบดนตรี 25 ข้อ
  - บริบทที่เกี่ยวข้องทางด้านดนตรี 25 ข้อ
- TPAT23 นาฏศิลป์ 50 ข้อ
  - พื้นฐานการใช้ร่างกายทางด้านนาฏศิลป์ 10 ข้อ
  - การสื่อสารด้วยท่าทาง 15 ข้อ
  - หลักการใช้พื้นที่ทางด้านนาฏศิลป์ 15 ข้อ
  - ปฏิภาณไหวพริบสำหรับผู้แสดงนาฏศิลป์ 10 ข้อ

- TPAT21 ทักษะศิลป์ 100 คะแนน
- TPAT22 ดนตรี 100 คะแนน
- TPAT23 นาฏศิลป์ 100 คะแนน
- **TPAT20 ความถนัดศิลปกรรมศาสตร์\*\* 100 คะแนน**

\*\*คะแนนรวมจากการเฉลี่ย 3 ส่วน

$$TPAT20 = (TPAT21+TPAT22+TPAT23) \div 3$$

# รูปแบบการทดสอบปี 2566

## TGAT/TPAT ในเดือนธันวาคม 2565

จัดทั้งสองรูปแบบ ให้เลือกตามความสมัครใจ ได้แก่

- การสอบด้วยเครื่องคอมพิวเตอร์ (CBT)
  - เครื่องคอมพิวเตอร์ที่สนามสอบจัดให้ (ขอมหาวิทยาลัยเป็นสนามสอบ)
  - ค่าสมัครสอบหลังหักส่วนลดแล้วเหลือรายวิชาละ 140 บาท
  - ทราบผลคะแนนเร็ว 3 วันหลังสอบวิชาสุดท้ายเสร็จ
  - ยกเว้นการสอบ TPAT1 ของ กสพท
- การสอบด้วยกระดาษ (PBT)
  - โรงเรียนเป็นสนามสอบ
  - ค่าสมัครสอบรายวิชาละ 140 บาท

## A-Level ในเดือนมีนาคม 2566

จัดสอบเพียงรูปแบบเดียว ได้แก่

- การสอบด้วยกระดาษ (PBT)
  - ค่าสมัครสอบรายวิชาละ 100 บาท

## การจัดสนามสอบ

- ผู้สมัครสอบเลือกสนามสอบไม่เกิน 5 แห่ง
- เรียงลำดับตามความต้องการจากมากที่สุดไปน้อยสุด
- ระบบจัดที่นั่งสอบตามลำดับสนามสอบที่เลือก

# TGAT/TPAT ปีการศึกษา 2566

**เลือกสอบด้วยกระดาษหรือคอมพิวเตอร์**

- \*สอบพร้อมกัน วัน และเวลาเดียวกัน
- \*เลือกสนามสอบแบบเรียงลำดับ 5 ลำดับ

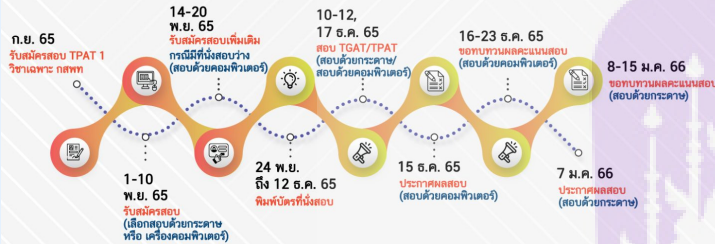

วัน	เวลา	รหัสและชื่อวิชา
วันเสาร์ 10 ธ.ค. 65	09.00 - 12.00 น.	90 TGAT ความถนัดทั่วไป
	13.00 - 16.00 น.	30 TPAT 3 ความถนัดทางวิทยาศาสตร์ เทคโนโลยี วิศวกรรมศาสตร์
วันอาทิตย์ 11 ธ.ค. 65	09.00 - 12.00 น.	50 TPAT 5 ความถนัดครุศาสตร์-ศึกษาศาสตร์
	13.00 - 16.00 น.	20 TPAT 2 ความถนัดทางศิลปกรรมศาสตร์
วันจันทร์ 12 ธ.ค. 65	09.00 - 12.00 น.	40 TPAT 4 ความถนัดทางสถาปัตยกรรมศาสตร์
วันเสาร์ 17 ธ.ค. 65	08.30 - 12.30 น.	10 TPAT 1 วิชาเฉพาะ กสพท <b>สอบด้วยกระดาษ</b> *จัดสอบโดย กสพท

**สอบด้วยกระดาษเท่านั้น**

\*เลือกสนามสอบแบบเรียงลำดับ 5 ลำดับ



วัน	เวลา	รหัสและชื่อวิชา
วันเสาร์ 18 มี.ค. 66	08.30 - 10.00 น.	66 ชีววิทยา
	11.00 - 12.30 น.	64 ฟิสิกส์
	13.30 - 15.00 น.	81 ภาษาไทย
	15.30 - 17.00 น.	70 สังคมศึกษา
วันอาทิตย์ 19 มี.ค. 66	08.30 - 10.00 น.	61 คณิตศาสตร์ประยุกต์ 1 (พื้นฐาน + เพิ่มเติม)
	11.00 - 12.30 น.	82 ภาษาอังกฤษ
	13.30 - 15.00 น.	65 เคมี
วันจันทร์ 20 มี.ค. 66	08.30 - 10.00 น.	62 คณิตศาสตร์ประยุกต์ 2 (พื้นฐาน)
	11.00 - 12.30 น.	63 วิทยาศาสตร์ประยุกต์
	13.30 - 15.00 น.	83 ภาษาฝรั่งเศส 84 ภาษาเยอรมัน 85 ภาษาญี่ปุ่น 86 ภาษาเกาหลี 87 ภาษาจีน 88 ภาษาบาลี

# TGAT

## TGAT1

การสื่อสารภาษาอังกฤษ  
(English Communication)

## TGAT2

การคิดอย่างมีเหตุผล  
(Critical & Logical Thinking)

## TGAT3

สมรรถนะการทำงาน  
การสร้างคุณค่าและนวัตกรรม  
การแก้ไขปัญหาที่ซับซ้อน  
การบริหารจัดการอารมณ์  
การเป็นพลเมืองที่มีส่วนร่วมของสังคม

# TPAT

## TPAT1

วิชาเฉพาะ กสพท

สอบทั้ง 3 ส่วน  
ประกอบด้วย

TPAT11  
TPAT12  
TPAT13

เซาว์ปัญญา  
จริยธรรมแพทย์  
ทักษะเชื่อมโยง

## TPAT2

ศิลปกรรมศาสตร์

สอบทั้ง 3 ส่วน  
ประกอบด้วย

TPAT21  
TPAT22  
TPAT23

ทัศนศิลป์  
ดนตรี  
นาฏศิลป์

## TPAT3

วิทยาศาสตร์ เทคโนโลยี  
และวิศวกรรมศาสตร์

## TPAT4

สถาปัตยกรรมศาสตร์

## TPAT5

ครุศาสตร์/ศึกษาศาสตร์

# A-Level

Math1

คณิตศาสตร์ประยุกต์ 1

Math2

คณิตศาสตร์ประยุกต์ 2

Sci

วิทยาศาสตร์ประยุกต์

Phy

ฟิสิกส์

Chem

เคมี

Bio

ชีววิทยา

Soc

สังคมศึกษา

Thai

ภาษาไทย

Eng

ภาษาอังกฤษ

ภาษาต่างประเทศอื่น ๆ

Fre

ภาษาฝรั่งเศส

Kor

ภาษาเกาหลี

Ger

ภาษาเยอรมัน

Chi

ภาษาจีน

Jap

ภาษาญี่ปุ่น

Bal

ภาษาบาลี

ภาคผนวก ข หนังสือขอสำรวจจำนวนรับนิสิตและคุณสมบัติการรับสมัครบุคคลเพื่อคัดเลือก  
เข้าศึกษาในมหาวิทยาลัยพะเยา ระดับปริญญาตรี ประจำปีการศึกษา 2566





## บันทึกข้อความ

หน่วยงาน กองบริการการศึกษา งานรับเข้าศึกษา โทร. 1270-3

ที่ อว 7307/ว2242

วันที่ 27 มิถุนายน 2565

เรื่อง ขอสำรวจจำนวนรับนิสิตและคุณสมบัติการรับสมัครบุคคลเพื่อคัดเลือกเข้าศึกษาในมหาวิทยาลัยพะเยา  
ระดับปริญญาตรี ประจำปีการศึกษา 2566

เรียน คณบดี

ด้วยกองบริการการศึกษา จะดำเนินการเตรียมการรับสมัครบุคคลเพื่อคัดเลือกเข้าศึกษา  
ในมหาวิทยาลัยพะเยา ระดับปริญญาตรี ปีการศึกษา 2566

ในการนี้ เพื่อให้การเตรียมการรับสมัครบุคคลเพื่อคัดเลือกเข้าศึกษาในมหาวิทยาลัยพะเยา  
ปีการศึกษา 2566 เป็นไปด้วยความเรียบร้อย กองบริการการศึกษา จึงขอสำรวจจำนวนรับ นิสิต  
และคุณสมบัติการรับสมัครบุคคลเพื่อคัดเลือกเข้าศึกษาในมหาวิทยาลัยพะเยา ระดับปริญญาตรี  
ประจำปีการศึกษา 2566 ตามเอกสารที่แนบมาพร้อมนี้ โดยขอความอนุเคราะห์จากคณะ/วิทยาลัย  
จัดส่งข้อมูลดังกล่าวกลับไปยังกองบริการการศึกษา ภายในวันที่ 11 กรกฎาคม 2565 เพื่อกองบริการการศึกษาจะ  
ได้ดำเนินการแจ้งที่ประชุมอธิการบดีแห่งประเทศไทย รวมทั้งการประชาสัมพันธ์และจัดทำแผนการรับสมัครบุคคล  
เพื่อคัดเลือกเข้าศึกษาในมหาวิทยาลัยพะเยาต่อไป ทั้งนี้ หลักสูตร/สาขาวิชาที่จะเปิดรับต้องผ่านการอนุมัติจาก  
สภามหาวิทยาลัยเรียบร้อยแล้ว

จึงเรียนมาเพื่อโปรดพิจารณาให้ความอนุเคราะห์ จะขอบคุณยิ่ง

ก.ก

(นางสาวกัลลรา ภูมิลา)

ผู้อำนวยการกองบริการการศึกษา

แบบสำรวจจำนวนรับนิสิตและคุณสมบัติการรับสมัครบุคคลเพื่อคัดเลือกเข้าศึกษา  
 ในมหาวิทยาลัยพะเยา ประจำปีการศึกษา 2566  
 คณะ/วิทยาลัย.....

หลักสูตร/สาขาวิชา	ระดับ	จำนวนรับ	คุณสมบัติ
<b>ตัวอย่าง</b> 1. หลักสูตรสาธารณสุขศาสตรบัณฑิต สาขาวิชานามัยชุมชน	ปริญญาตรี	60	ม. 6 แผนการเรียน วิทย์-คณิต
1.			
2.			
3.			
4.			
5.			
6.			

ลงชื่อ.....

( )

คณบดี คณะ/วิทยาลัย.....

ภาคผนวก ค ประกาศรับสมัครบุคคลเพื่อคัดเลือกเข้าศึกษาในมหาวิทยาลัยพะเยา  
ระดับปริญญาตรีประจำปีการศึกษา 2566



## โครงการรับสมัครเข้าศึกษาในมหาวิทยาลัยพะเยา ระดับปริญญาตรี ประจำปีการศึกษา 2566

### รอบที่ 1 เพิ่มสะสมผลงาน (Portfolio)

1. โครงการรับตรงมหาวิทยาลัยพะเยา (โควตาครูแนะแนว)
2. โครงการรับตรงมหาวิทยาลัยพะเยา (โควตาคณะ)
3. โครงการรับตรงมหาวิทยาลัยพะเยา (โควตานักเรียนเรียนดี)
4. โครงการรับตรงมหาวิทยาลัยพะเยา (โควตาผลิตบุคลากรทางวิทยาศาสตร์สุขภาพ)
5. โครงการรับตรงมหาวิทยาลัยพะเยา (โควตารับนักศึกษาอาชีวศึกษาสู่มหาวิทยาลัยพะเยา)
6. โครงการรับตรงมหาวิทยาลัยพะเยา (โควตารับนักเรียนโครงการ รวม.)
7. โครงการรับตรงมหาวิทยาลัยพะเยา (โควตาเด็กดีมีที่เรียน)
8. โครงการรับตรงมหาวิทยาลัยพะเยา (โควตานักเรียนโรงเรียนสาธิตมหาวิทยาลัยพะเยา)
9. โครงการรับตรงมหาวิทยาลัยพะเยา (โควตายุวอาสาสมัครสาธารณสุข)

### รอบที่ 2 โควตา (Quota)

1. โครงการรับตรงโรงเรียนในเขตพื้นที่บริการ
2. โครงการโควตาแหล่งฝึก
3. โครงการผลิตพยาบาลชุมชนคืนถิ่น
4. โครงการผลิตทันตแพทย์ในเขตพื้นที่ทรงงาน
5. โครงการรับนิสิตหลักสูตรทันตแพทยศาสตรบัณฑิต
6. โครงการนักเรียนเรียนดีสู่นิสิตทันตแพทย์ มหาวิทยาลัยพะเยา
7. โครงการผลิตแพทย์เพื่อชาวชนบท กลุ่มแพทย์เพื่อชุมชน (Community Track)
8. โครงการผลิตแพทย์เพื่อชาวชนบท กลุ่มลดความเหลื่อมล้ำ (Inclusive Track)
9. โครงการผลิตแพทย์เพื่อชาวชนบท กลุ่มสำเร็จการศึกษาระดับปริญญาตรีลาเรียน (Strengthening Track)

### รอบที่ 3 แอดมิชชั่น (Admission)

### รอบที่ 4 รับตรงอิสระ (Direct Admission)

1. โครงการเพิ่มโอกาสทางการศึกษาสู่มหาวิทยาลัยพะเยา
2. โครงการผลิตบัณฑิตทันตแพทยศาสตร



## ประกาศมหาวิทยาลัยพะเยา

เรื่อง การรับสมัครนักเรียนเพื่อคัดเลือกเข้าศึกษาในมหาวิทยาลัยพะเยา  
ระดับปริญญาตรี โครงการรับตรงมหาวิทยาลัยพะเยา (โควตาครูแนะแนว)  
ประจำปีการศึกษา 2566

ด้วยมหาวิทยาลัยพะเยา จะดำเนินการรับสมัครนักเรียนเพื่อคัดเลือกเข้าศึกษา  
ในมหาวิทยาลัยพะเยา ระดับปริญญาตรี โครงการรับตรงมหาวิทยาลัยพะเยา (โควตาครูแนะแนว)  
ประจำปีการศึกษา 2566 ให้แก่นักเรียนที่กำลังศึกษาในชั้นมัธยมศึกษาปีที่ 6 หลักสูตร  
ระดับมัธยมศึกษาตอนปลาย สายสามัญ

### 1. วัตถุประสงค์

- 1) เพื่อเป็นการเปิดโอกาสทางการศึกษาให้แก่นักเรียน ให้ได้รับการศึกษาในระดับอุดมศึกษา  
ในหลักสูตร/สาขาวิชาที่ประสงค์จะศึกษา
- 2) เพื่อเป็นการตอบสนองนโยบายรัฐบาลในการแก้ปัญหาสังคมและปัญหาเศรษฐกิจ

### 2. กลุ่มบุคคลและสถานศึกษา

- 1) กลุ่มบุคคลที่มีสิทธิ์สมัคร คือ นักเรียนผู้มีความประพฤติดีตามที่มหาวิทยาลัยกำหนด ได้แก่  
นักเรียนที่กำลังศึกษาชั้นมัธยมศึกษาปีที่ 6 หลักสูตรระดับมัธยมศึกษาตอนปลาย สายสามัญ  
หรือผู้ที่กำลังศึกษาชั้นมัธยมศึกษาปีที่ 6 โรงเรียนพระปริยัติธรรม แผนกสามัญศึกษา
- 2) สถานศึกษา ได้แก่ โรงเรียนหรือสถานศึกษาที่เปิดสอนหลักสูตรระดับมัธยมศึกษาตอนปลาย  
สายสามัญ สังกัดสำนักงานคณะกรรมการการศึกษาขั้นพื้นฐาน สำนักงานคณะกรรมการส่งเสริม  
การศึกษาเอกชน สำนักงานคณะกรรมการการอุดมศึกษา องค์การปกครองส่วนท้องถิ่น  
หรือสำนักงานพระพุทธศาสนาแห่งชาติ
- 3) เป็นนักเรียนที่มีทัศนคติที่ดีและมีความมุ่งมั่นในการศึกษา ณ มหาวิทยาลัยพะเยา
- 4) รับสมัครโดยไม่จำกัดเพศ อายุ และศาสนา

### 3. คุณสมบัติทั่วไปของผู้สมัคร

- 1) มีสัญชาติไทย หรือเป็นผู้อยู่ในประเทศไทยโดยถูกต้องตามกฎหมาย
- 2) เป็นนักเรียนที่กำลังศึกษาชั้นมัธยมศึกษาปีที่ 6 หลักสูตรระดับมัธยมศึกษาตอนปลาย  
สายสามัญ ของโรงเรียนสังกัดสำนักงานคณะกรรมการการศึกษาขั้นพื้นฐาน สำนักงาน

คณะกรรมการส่งเสริมการศึกษาเอกชน สำนักงานคณะกรรมการการอุดมศึกษา องค์การปกครองส่วนท้องถิ่น หรือสำนักงานพระพุทธศาสนาแห่งชาติ

3) ต้องเป็นผู้ปราศจากโรคเหล่านี้ คือ โรคเรื้อน วัณโรคในระยะอันตราย โรคเท้าช้างในระยะปรากฏอาการนำรังเกียจ โรคติดต่อสารเสพติดให้โทษอย่างร้ายแรง และโรคพิษสุราเรื้อรัง

4) ไม่เป็นผู้ที่มีปัญหาทางจิตเวชขั้นรุนแรง ได้แก่ โรคจิต (Psychosis) โรคประสาทรุนแรง (Severe Neurosis) หรือ โรคบุคลิกภาพแปรปรวน โดยเฉพาะ Antisocial Personality หรือ Borderline Personality รวมถึงปัญหาจิตเวชอื่น ๆ อันเป็นอุปสรรคต่อการศึกษา

5) ไม่เป็นผู้ที่มีโรคติดต่อ หรือภาวะอันเป็นอุปสรรคต่อการศึกษา เช่น โรคลมชัก โรคหัวใจระดับรุนแรง โรคความดันโลหิตสูงรุนแรง โรคภาวะไตวายเรื้อรัง

6) ไม่เคยต้องโทษตามคำพิพากษาของศาลถึงที่สุดให้จำคุก เว้นแต่ในกรณีความผิดอันกระทำโดยประมาท หรือความผิดอันเป็นลหุโทษ

7) เมื่อสำเร็จการศึกษาชั้นมัธยมศึกษาตอนปลายต้องมีผลการเรียนไม่ต่ำกว่าเกณฑ์ตามประกาศที่มหาวิทยาลัยกำหนดไว้ในแต่ละหลักสูตร/สาขาวิชา

8) ผู้ผ่านการคัดเลือกเข้าศึกษา การจัดการศึกษาหลักสูตรควบระดับปริญญาตรี 2 ปริญญา หลักสูตรการศึกษาบัณฑิต สาขาวิชาการศึกษา (ครู) ต้องมีผลการสอบความถนัดทางศึกษาศาสตร์/ครุศาสตร์ (TPAT5) ขั้นต่ำ 30% ในวันรายงานตัวขึ้นทะเบียนนิสิต หรือผ่านการทดสอบวัดความรู้ทางวิชาชีพครูของวิทยาลัยการศึกษาไม่ต่ำกว่า 30%

#### 4. คุณสมบัติเฉพาะของผู้สมัคร

4.1 หลักสูตรการแพทย์แผนจีนบัณฑิต หลักสูตรวิทยาศาสตร์บัณฑิต สาขาวิชาอนามัยสิ่งแวดล้อม สาขาวิชาอาชีวอนามัยและความปลอดภัย และหลักสูตรสาธารณสุขศาสตรบัณฑิต สาขาวิชาการส่งเสริมสุขภาพ สาขาวิชาอนามัยชุมชน

1) ไม่เป็นผู้ที่มีความพิการอันเป็นอุปสรรคต่อการศึกษา เช่น มือ แขน ขา เป็นต้น

2) ไม่เป็นผู้ที่มีความบกพร่องทางการมองเห็น ได้แก่ ตาบอด ตาบอดสี

3) ไม่เป็นผู้ที่มีความบกพร่องทางการได้ยิน ได้แก่ หูหนวก หรือเป็นใบ้

4) โรคไม่ติดต่อ หรือภาวะอันเป็นอุปสรรคต่อการศึกษา

4.4.1) โรคลมชักที่ยังไม่สามารถควบคุมได้ (โรคลมชักที่ไม่มีอาการชักมาแล้วอย่างน้อย 3 ปี โดยมีการรับรองจากแพทย์ผู้เชี่ยวชาญ ถือเป็นโรคลมชักที่ควบคุมได้)

4.4.2) โรคหัวใจระดับรุนแรง จนเป็นอุปสรรคต่อการศึกษา

4.4.3) โรคความดันโลหิตสูงรุนแรง และมีภาวะแทรกซ้อนจนทำให้เกิดพยาธิสภาพต่ออวัยวะอย่างถาวร

4.4.4) ภาวะ...

4.4.4) ภาวะไตวายเรื้อรัง

4.4.5) โรคธาลัสซีเมีย

4.4.6) โรคติดเชื้อเสพติดให้โทษ

5) ปัญหาทางจิตเวชขั้นรุนแรง ได้แก่ โรคจิต (Psychosis) โรคประสาทรุนแรง (Severe Neurosis) หรือโรคบุคลิกภาพแปรปรวน โดยเฉพาะ Antisocial Personality หรือ Borderline Personality รวมถึงปัญหาทางจิตเวช อื่นๆ อันเป็นอุปสรรคต่อการศึกษาและฝึกปฏิบัติงานในวิชาชีพสาธารณสุข และการแพทย์

#### 4.2 หลักสูตรการศึกษาระดับบัณฑิต สาขาวิชาการศึกษาศึกษา

- 1) ไม่เป็นผู้ที่มีความพิการอันเป็นอุปสรรคต่อการศึกษา เช่น มือ แขน ขา เป็นต้น
- 2) ไม่เป็นผู้ที่มีความบกพร่องทางการมองเห็น ได้แก่ ตาบอดทั้งสองข้าง
- 3) ไม่เป็นผู้ที่มีความบกพร่องทางการได้ยิน ได้แก่ หูหนวก หรือเป็นใบ้

4.3 หลักสูตรนิเทศศาสตรบัณฑิต สาขาวิชาการจัดการการสื่อสาร หลักสูตรบริหารธุรกิจบัณฑิต สาขาวิชาการจัดการธุรกิจ และหลักสูตรศิลปกรรมศาสตรบัณฑิต สาขาวิชาศิลปะและการออกแบบ

ไม่เป็นผู้ที่มีความพิการทางสายตา คือ ตาบอดทั้งสองข้าง

#### 4.4 หลักสูตรนิเทศศาสตรบัณฑิต สาขาวิชาการสื่อสารสื่อใหม่

- 1) ไม่เป็นผู้ที่มีความพิการทางสายตา คือ ตาบอดทั้งสองข้างหรือตาบอดสี
- 2) ไม่มีความบกพร่องทางหูทั้งสองข้าง
- 3) ไม่มีความพิการในมือทั้งสองข้าง

#### 4.5 หลักสูตรวิทยาศาสตร์บัณฑิต สาขาวิชาเคมี

- 1) ไม่เป็นผู้ที่มีความพิการ อันเป็นอุปสรรคต่อการศึกษาและการปฏิบัติงาน
- 2) ไม่เป็นผู้ที่มีความพิการทางสายตา คือ ตาบอดสนิททั้งสองข้าง หรือตาบอดสี
- 3) ไม่เป็นผู้ที่หูหนวก และ/หรือเป็นใบ้

4.6 หลักสูตรวิทยาศาสตร์บัณฑิต สาขาวิชาคณิตศาสตร์ สาขาวิชาฟิสิกส์ และสาขาวิชาวิทยาศาสตร์การออกกำลังกายและการกีฬา

- 1) ไม่เป็นผู้ที่มีความพิการ อันเป็นอุปสรรคต่อการศึกษาและการปฏิบัติงาน
- 2) ไม่เป็นผู้ที่มีความพิการทางสายตา คือ ตาบอดสนิททั้งสองข้าง
- 3) ไม่เป็นผู้ที่หูหนวก และ/หรือเป็นใบ้

#### 4.7 หลักสูตรวิทยาศาสตร์บัณฑิต สาขาวิชาจุลชีววิทยา สาขาวิชาชีวเคมี และสาขาวิชาโภชนาการและการกำหนดอาหาร

- 1) ไม่เป็นผู้ที่มีความพิการอันเป็นอุปสรรคต่อการศึกษา เช่น มือ แขน ขา เป็นต้น
- 2) ไม่เป็นผู้ที่มีความพิการ หรือบกพร่องทางการมองเห็น ได้แก่ ตาบอดทั้งสองข้าง และ/หรือตาบอดสีชนิดรุนแรงทั้งสองข้าง

#### 4.8 หลักสูตรวิทยาศาสตร์บัณฑิต สาขาวิชาสัตวศาสตร์

ไม่เป็นผู้ที่มีความบกพร่องทางการมองเห็น การได้ยิน หรืออวัยวะส่วนหนึ่งส่วนใดของร่างกาย

#### 4.9 หลักสูตรวิทยาศาสตร์บัณฑิต สาขาวิชาวิทยาศาสตร์และเทคโนโลยีการอาหาร

ไม่เป็นผู้ที่มีความพิการทางสายตา คือ ตาบอดทั้งสองข้าง และ/หรือตาบอดสี

#### 4.10 หลักสูตรสถาปัตยกรรมศาสตรบัณฑิต สาขาวิชาสถาปัตยกรรม และสาขาวิชาสถาปัตยกรรมภายใน

- 1) ไม่เป็นผู้ที่มีความพิการอันเป็นอุปสรรคต่อการศึกษา เช่น มือ แขน ขา เป็นต้น
- 2) ไม่เป็นผู้ที่มีความบกพร่องทางการมองเห็น ได้แก่ ตาบอดสี
- 3) ไม่เป็นผู้ที่มีความบกพร่องทางการได้ยิน ได้แก่ หูหนวก หรือเป็นใบ้

### 5. หลักสูตร/สาขาวิชา และจำนวนรับ

มหาวิทยาลัยพะเยา เปิดรับสมัครในหลักสูตร/สาขาวิชาต่าง ๆ ระดับปริญญาตรี โครงการรับตรงมหาวิทยาลัยพะเยา (โควตาครูแนะแนว) ประจำปีการศึกษา 2566 จำนวนทั้งสิ้น 3,845 คน ตามตารางแสดงรหัสสาขาวิชา คณะ/หลักสูตร/สาขาวิชา และเกณฑ์การรับ

### 6. การรับสมัครเข้าศึกษา

1) นักเรียนสมัครเข้าศึกษา ผ่านเว็บไซต์ [www.admission.up.ac.th](http://www.admission.up.ac.th) ระหว่างวันที่ 1 พฤศจิกายน – 20 ธันวาคม 2565 พร้อมทั้งส่งใบสมัครเข้าศึกษาที่ครูแนะแนวของโรงเรียน

หมายเหตุ: 1. นักเรียนมีสิทธิ์เลือกเข้าศึกษาในหลักสูตร/สาขาวิชา ได้เพียง 1 อันดับ

2. นักเรียนสามารถแก้ไขข้อมูลการเลือกหลักสูตร/สาขาวิชา ในระบบรับสมัครด้วยตนเองได้ไม่เกิน 3 ครั้ง

2) นักเรียนลงทะเบียนใช้งานระบบ TCAS ผ่านเว็บไซต์ [student.mycas.com](http://student.mycas.com) ระหว่างวันที่ 1 พฤศจิกายน – 20 ธันวาคม 2565

3) ครูแนะแนว หรือผู้รับผิดชอบพิจารณาคัดเลือกนักเรียน และบันทึกข้อมูลผู้ผ่านการคัดเลือกในระบบสำหรับครูแนะแนว ผ่านเว็บไซต์ [www.admission.up.ac.th](http://www.admission.up.ac.th) ระหว่างวันที่ 21 ธันวาคม 2565 – 3 มกราคม 2566

**หมายเหตุ:** Username และ Password สำหรับใช้งานระบบการสมัคร มหาวิทยาลัยจะกำหนดให้แก่โรงเรียน

4) ครูแนะแนว หรือผู้รับผิดชอบตรวจสอบความถูกต้องของข้อมูล ระหว่างวันที่ 5 - 6 มกราคม 2566 ผ่านเว็บไซต์ [www.admission.up.ac.th](http://www.admission.up.ac.th)

#### 7. เกณฑ์การคัดเลือกและการตัดสิน

- 1) ผู้สมัครต้องมีคุณสมบัติตามที่ระบุไว้ในประกาศนี้
- 2) พิจารณาตัดสินผลการคัดเลือกโดยใช้เกณฑ์ผลการเรียนเฉลี่ยสะสมระดับมัธยมศึกษาตอนปลาย (GPAX) 5 ภาคเรียน

**หมายเหตุ:** 1. มหาวิทยาลัยจะใช้ข้อมูลคะแนนผลการเรียนเฉลี่ยสะสมระดับมัธยมศึกษาตอนปลาย (GPAX) 5 ภาคเรียนของนักเรียน จากระบบ TCAS ในการพิจารณาตัดสินผลการคัดเลือก

2. กรณีหลักสูตร/สาขาวิชาที่มีผู้สมัครมากกว่าจำนวนรับ มหาวิทยาลัยจะเรียงลำดับผลการเรียนจากมากไปหาน้อย ทั้งนี้ การตัดสินผลการสอบคัดเลือกของมหาวิทยาลัยให้ถือเป็นที่สุด

#### 8. วันตรวจร่างกาย ณ ศูนย์การแพทย์และโรงพยาบาลมหาวิทยาลัยพะเยา หรือโรงพยาบาลของรัฐ/เอกชน ตามแบบฟอร์มที่มหาวิทยาลัยกำหนด

เฉพาะคณะวิทยาศาสตร์การแพทย์ คณะสถาปัตยกรรมศาสตร์และศิลปกรรมศาสตร์ (เฉพาะหลักสูตร สถาปัตยกรรมศาสตรบัณฑิต) และคณะสาธารณสุขศาสตร์ ส่งผลการตรวจสุขภาพตามแบบฟอร์มใบรับรองแพทย์ที่มหาวิทยาลัยกำหนด ผ่านเว็บไซต์ [www.reg.up.ac.th](http://www.reg.up.ac.th) ในวันรายงานตัวขึ้นทะเบียนนิสิตใหม่ (จะแจ้งให้ทราบภายหลัง)

ทั้งนี้ หากผลการตรวจสุขภาพของผู้ผ่านการคัดเลือกไม่เป็นไปตามคุณสมบัติทั่วไป และคุณสมบัติเฉพาะของผู้สมัครตามประกาศรับสมัครเข้าศึกษาของมหาวิทยาลัยพะเยา จะถือว่าผลการคัดเลือกเข้าศึกษาในครั้งนี้เป็นโมฆะ

#### 9. ประกาศรายชื่อผู้ผ่านการคัดเลือกเข้าศึกษาในมหาวิทยาลัยพะเยา ผ่านเว็บไซต์ [www.admission.up.ac.th](http://www.admission.up.ac.th)

วันที่ 13 มกราคม 2566

#### 10. ผู้ผ่านการคัดเลือก/ผ่านการสอบสัมภาษณ์มากกว่า 1 สาขาวิชา ยืนยันสิทธิ์ในระบบของมหาวิทยาลัยพะเยาผ่านเว็บไซต์ [www.admission.up.ac.th](http://www.admission.up.ac.th)

วันที่ 27 - 30 มกราคม 2566

#### 11. วันยืนยันสิทธิ์เข้าศึกษาในระบบ TCAS ผ่านเว็บไซต์ [student.mycas.com](http://student.mycas.com)

วันที่ 7 - 8 กุมภาพันธ์ 2566

12. วันประกาศ...

12. วันประกาศรายชื่อผู้ผ่านการคัดเลือกและมีสิทธิ์เข้าศึกษาในมหาวิทยาลัยพะเยา ผ่านเว็บไซต์  
www.admission.up.ac.th

วันที่ 11 กุมภาพันธ์ 2566

13. วันชำระค่ายืนยันสิทธิ์เข้าศึกษา (ค่าธรรมเนียมการศึกษา)

วันที่ 20 กุมภาพันธ์ – 10 มีนาคม 2566

14. วันเลือกหอพักผ่านระบบเครือข่ายอินเทอร์เน็ต/ชำระค่าธรรมเนียมหอพัก

จะแจ้งให้ทราบภายหลัง

15. วันรายงานตัวขึ้นทะเบียนเป็นนิสิต และส่งเอกสารแสดงคุณวุฒิ (สำเร็จการศึกษาจริง)  
พร้อมทั้งรายงานตัวเข้าหอพัก

จะแจ้งให้ทราบภายหลัง

16. วันเข้าร่วมโครงการเตรียมความพร้อมด้านวิชาการและทักษะการใช้ชีวิตในมหาวิทยาลัย  
ของนิสิตชั้นปีที่ 1

จะแจ้งให้ทราบภายหลัง

17. วันเปิดภาคการศึกษาต้น ปีการศึกษา 2566

จะแจ้งให้ทราบภายหลัง

ประกาศ ณ วันที่ ๒๙ กันยายน พ.ศ. 2565

(ผู้ช่วยศาสตราจารย์ ดร.ชลธิดา เทพหินลับ)

รองอธิการบดีฝ่ายวิชาการและประกันคุณภาพ ปฏิบัติการแทน

อธิการบดีมหาวิทยาลัยพะเยา

**คณะ/หลักสูตร/สาขาวิชา/จำนวนรับ และเกณฑ์การรับสมัคร**  
**การรับสมัครนักเรียนเพื่อคัดเลือกเข้าศึกษาในมหาวิทยาลัยพะเยา ระดับปริญญาตรี**  
**โครงการรับตรงมหาวิทยาลัยพะเยา (โควตาครูแนะแนว) ประจำปีการศึกษา 2566**

รหัส สาขาวิชา	คณะ / หลักสูตร / สาขาวิชา	จำนวนรับ	GPA 5 ภาคเรียน ขั้นต่ำ	แผนการเรียน
<b>1. คณะเกษตรศาสตร์และทรัพยากรธรรมชาติ</b>				
0101	การจัดการศึกษาระดับปริญญาตรี 2 ปี (หลักสูตรวิทยาศาสตรบัณฑิต สาขาวิชาสัตวศาสตร์ และหลักสูตรบริหารธุรกิจบัณฑิต สาขาวิชาการจัดการธุรกิจ)	15	2.50	วิทย์-คณิต
0102	การจัดการศึกษาระดับปริญญาตรี 2 ปี (หลักสูตรวิทยาศาสตรบัณฑิต สาขาวิชาความปลอดภัยทางอาหาร และหลักสูตรบริหารธุรกิจมหาบัณฑิต)	15	2.50	วิทย์-คณิต
0103	การจัดการศึกษาระดับปริญญาตรี 2 ปี (หลักสูตรวิทยาศาสตรบัณฑิต สาขาวิชาเทคโนโลยีและนวัตกรรมการประมง และหลักสูตรบริหารธุรกิจมหาบัณฑิต)	15	2.00	ทุกแผนการเรียน
0104	หลักสูตรเทคโนโลยีบัณฑิต สาขาวิชาเทคโนโลยีการเกษตร	40	1.50	ศิลป์-ทุกแผน
0105	หลักสูตรวิทยาศาสตรบัณฑิต สาขาวิชาเกษตรศาสตร์	40	1.50	ทุกแผนการเรียน
0106	หลักสูตรวิทยาศาสตรบัณฑิต สาขาวิชาความปลอดภัยทางอาหาร	40	2.00	ทุกแผนการเรียน
0107	หลักสูตรวิทยาศาสตรบัณฑิต สาขาวิชาเทคโนโลยีและนวัตกรรมการประมง	30	2.00	ทุกแผนการเรียน
0108	หลักสูตรวิทยาศาสตรบัณฑิต สาขาวิชาวิทยาศาสตร์และเทคโนโลยีการอาหาร	40	2.00	วิทย์-คณิต
0109	หลักสูตรวิทยาศาสตรบัณฑิต สาขาวิชาสัตวศาสตร์	40	2.00	วิทย์-คณิต
<b>2. คณะเทคโนโลยีสารสนเทศและการสื่อสาร</b>				
0110	การจัดการศึกษาระดับปริญญาตรี 2 ปี (หลักสูตรวิทยาศาสตรบัณฑิต สาขาวิชาเทคโนโลยีสารสนเทศ และหลักสูตรศิลปศาสตรบัณฑิต สาขาวิชาภาษาอังกฤษ)	50	2.50	ทุกแผนการเรียน
0111	หลักสูตรบริหารธุรกิจบัณฑิต สาขาวิชาธุรกิจดิจิทัล	50	2.00	ทุกแผนการเรียน
0112	หลักสูตรวิทยาศาสตรบัณฑิต สาขาวิชาเทคโนโลยีสารสนเทศ	50	2.00	ทุกแผนการเรียน

รหัส สาขาวิชา	คณะ / หลักสูตร / สาขาวิชา	จำนวนรับ	GPA 5 ภาคเรียน ขั้นต่ำ	แผนการเรียน
<b>2. คณะเทคโนโลยีสารสนเทศและการสื่อสาร (ต่อ)</b>				
0113	หลักสูตรวิทยาศาสตรบัณฑิต สาขาวิชาภูมิสารสนเทศศาสตร์	50	2.00	ทุกแผนการเรียน
0114	หลักสูตรวิทยาศาสตรบัณฑิต สาขาวิชาวิทยาการข้อมูลและการประยุกต์	50	2.00	ทุกแผนการเรียน
0115	หลักสูตรวิทยาศาสตรบัณฑิต สาขาวิชาวิทยาการคอมพิวเตอร์	50	2.00	ทุกแผนการเรียน
0116	หลักสูตรวิศวกรรมศาสตรบัณฑิต สาขาวิชาวิศวกรรมคอมพิวเตอร์	50	2.25	วิทย์-คณิต
0117	หลักสูตรวิศวกรรมศาสตรบัณฑิต สาขาวิชาวิศวกรรมซอฟต์แวร์	50	2.25	ทุกแผนการเรียน
0118	หลักสูตรศิลปกรรมศาสตรบัณฑิต สาขาวิชาคอมพิวเตอร์กราฟิกและมัลติมีเดีย	50	2.00	ทุกแผนการเรียน
<b>3. คณะนิติศาสตร์</b>				
0119	การจัดการศึกษาลูกศรควระดับปริญญาตรี 2 ปริญญา (หลักสูตรนิติศาสตรบัณฑิต และหลักสูตรบัญชีบัณฑิต)	40	2.50	ทุกแผนการเรียน
0120	การจัดการศึกษาลูกศรควระดับปริญญาตรี 2 ปริญญา (หลักสูตรนิติศาสตรบัณฑิต และหลักสูตรวิทยาศาสตรบัณฑิต สาขาวิชาเทคโนโลยีสารสนเทศ)	40	2.50	ทุกแผนการเรียน
0121	การจัดการศึกษาลูกศรควระดับปริญญาตรี 2 ปริญญา (หลักสูตรนิติศาสตรบัณฑิต และหลักสูตรศิลปศาสตรบัณฑิต สาขาวิชาภาษาอังกฤษ)	40	2.50	ทุกแผนการเรียน
0122	หลักสูตรนิติศาสตรบัณฑิต	200	2.00	ทุกแผนการเรียน
<b>4. คณะบริหารธุรกิจและนิเทศศาสตร์</b>				
0123	หลักสูตรนิเทศศาสตรบัณฑิต สาขาวิชาการจัดการการสื่อสาร	60	2.00	ทุกแผนการเรียน
0124	หลักสูตรนิเทศศาสตรบัณฑิต สาขาวิชาการสื่อสารสื่อใหม่	60	2.00	ทุกแผนการเรียน
0125	หลักสูตรบริหารธุรกิจบัณฑิต สาขาวิชาการเงินและการลงทุน	60	2.00	ทุกแผนการเรียน
0126	หลักสูตรบริหารธุรกิจบัณฑิต สาขาวิชาการจัดการธุรกิจ	80	2.00	ทุกแผนการเรียน
0127	หลักสูตรบริหารธุรกิจบัณฑิต สาขาวิชาการตลาดดิจิทัล	80	2.00	ทุกแผนการเรียน
0128	หลักสูตรบัญชีบัณฑิต	80	2.00	ทุกแผนการเรียน

รหัส สาขาวิชา	คณะ / หลักสูตร / สาขาวิชา	จำนวนรับ	GPA 5 ภาคเรียน ขั้นต่ำ	แผนการเรียน
<b>4. คณะบริหารธุรกิจและนิเทศศาสตร์ (ต่อ)</b>				
0129	หลักสูตรศิลปศาสตรบัณฑิต สาขาวิชาการท่องเที่ยวและการโรงแรม	80	2.00	ทุกแผนการเรียน
0130	หลักสูตรเศรษฐศาสตรบัณฑิต	80	2.00	ทุกแผนการเรียน
<b>5. คณะพลังงานและสิ่งแวดล้อม</b>				
0131	การจัดการศึกษาระดับปริญญาตรีควบปริญญาโท (หลักสูตรวิทยาศาสตรบัณฑิต สาขาวิชาการจัดการพลังงานและสิ่งแวดล้อม และหลักสูตรวิศวกรรมศาสตรมหาบัณฑิต สาขาการจัดการพลังงานและนวัตกรรม)	10	2.50	วิทย์-คณิต
0132	การจัดการศึกษาระดับปริญญาตรีควบปริญญาโท (หลักสูตรวิทยาศาสตรบัณฑิต สาขาวิชาวิศวกรรมสิ่งแวดล้อม และหลักสูตรวิศวกรรมศาสตรมหาบัณฑิต สาขาวิชาวิศวกรรมสิ่งแวดล้อม)	10	2.50	วิทย์-คณิต
0133	การจัดการศึกษาระดับปริญญาตรีควบปริญญาโท (หลักสูตรวิทยาศาสตรบัณฑิต สาขาวิชาการจัดการพลังงานและสิ่งแวดล้อม และหลักสูตรวิทยาศาสตรมหาบัณฑิต สาขาเทคโนโลยีและการจัดการสิ่งแวดล้อม)	10	2.50	วิทย์-คณิต
0134	หลักสูตรวิทยาศาสตรบัณฑิต สาขาวิชาการจัดการพลังงานและสิ่งแวดล้อม	30	2.00	ทุกแผนการเรียน
0135	หลักสูตรวิศวกรรมศาสตรบัณฑิต สาขาวิชาวิศวกรรมสิ่งแวดล้อม	35	2.25	วิทย์-คณิต
<b>6. คณะรัฐศาสตร์และสังคมศาสตร์</b>				
0136	หลักสูตรรัฐประศาสนศาสตรบัณฑิต สาขาวิชาการจัดการนวัตกรรมการบริหาร	40	2.50	ทุกแผนการเรียน
0137	หลักสูตรรัฐศาสตรบัณฑิต	70	2.50	ทุกแผนการเรียน
0138	หลักสูตรศิลปศาสตรบัณฑิต สาขาวิชาพัฒนาลังคม	80	2.00	ทุกแผนการเรียน
<b>7. คณะวิทยาศาสตร์</b>				
0139	การจัดการศึกษาระดับปริญญาตรีควบปริญญาโท (หลักสูตรวิทยาศาสตรบัณฑิต สาขาวิชาชีววิทยา และหลักสูตรวิทยาศาสตรมหาบัณฑิต สาขาวิชาชีววิทยา)	15	2.50	ทุกแผนการเรียน
0140	หลักสูตรวิทยาศาสตรบัณฑิต สาขาวิชาคณิตศาสตร์	30	2.00	ทุกแผนการเรียน
0141	หลักสูตรวิทยาศาสตรบัณฑิต สาขาวิชาเคมี	40	2.00	ทุกแผนการเรียน
0142	หลักสูตรวิทยาศาสตรบัณฑิต สาขาวิชาชีววิทยา	40	2.00	ทุกแผนการเรียน
0143	หลักสูตรวิทยาศาสตรบัณฑิต สาขาวิชาฟิสิกส์	30	2.00	ทุกแผนการเรียน

รหัส สาขาวิชา	คณะ / หลักสูตร / สาขาวิชา	จำนวนรับ	GPA 5 ภาคเรียน ขั้นต่ำ	แผนการเรียน
<b>7. คณะวิทยาศาสตร์ (ต่อ)</b>				
0144	หลักสูตรวิทยาศาสตรบัณฑิต สาขาวิชาวิทยาศาสตร์การออกกำลังกายและการกีฬา	30	2.00	ทุกแผนการเรียน
0145	หลักสูตรวิทยาศาสตรบัณฑิต สาขาวิชาสถิติประยุกต์และการจัดการข้อมูล	30	2.00	ทุกแผนการเรียน
<b>8. คณะวิทยาศาสตร์การแพทย์</b>				
0146	หลักสูตรวิทยาศาสตรบัณฑิต สาขาวิชาจุลชีววิทยา	80	2.50	วิทย์-คณิต
0147	หลักสูตรวิทยาศาสตรบัณฑิต สาขาวิชาชีวเคมี	35	2.50	วิทย์-คณิต
0148	หลักสูตรวิทยาศาสตรบัณฑิต สาขาวิชาโภชนาการและการกำหนดอาหาร	40	2.75	วิทย์-คณิต
<b>9. คณะวิศวกรรมศาสตร์</b>				
0149	หลักสูตรวิศวกรรมศาสตรบัณฑิต สาขาวิชาวิศวกรรมเครื่องกล	60	2.50	วิทย์-คณิต
0150	หลักสูตรวิศวกรรมศาสตรบัณฑิต สาขาวิชาวิศวกรรมไฟฟ้า	50	2.50	วิทย์-คณิต
0151	หลักสูตรวิศวกรรมศาสตรบัณฑิต สาขาวิชาวิศวกรรมโยธา	60	3.00	วิทย์-คณิต
0152	หลักสูตรวิศวกรรมศาสตรบัณฑิต สาขาวิชาวิศวกรรมอุตสาหกรรม	50	2.50	วิทย์-คณิต
<b>10. คณะศิลปศาสตร์</b>				
0153	การจัดการศึกษาระดับปริญญาตรี 2 ปีปริญญา (หลักสูตรศิลปศาสตรบัณฑิต สาขาวิชาภาษาจีน และหลักสูตรศิลปศาสตรบัณฑิต สาขาวิชาภาษาอังกฤษ)	20	2.50	ทุกแผนการเรียน
0154	การจัดการศึกษาระดับปริญญาตรี 2 ปีปริญญา (หลักสูตรศิลปศาสตรบัณฑิต สาขาวิชาภาษาฝรั่งเศส และหลักสูตรศิลปศาสตรบัณฑิต สาขาวิชาภาษาอังกฤษ)	20	2.50	ทุกแผนการเรียน
0155	หลักสูตรศิลปศาสตรบัณฑิต สาขาวิชาภาษาจีน	40	2.00	ทุกแผนการเรียน
0156	หลักสูตรศิลปศาสตรบัณฑิต สาขาวิชาภาษาญี่ปุ่น	40	2.00	ทุกแผนการเรียน
0157	หลักสูตรศิลปศาสตรบัณฑิต สาขาวิชาภาษาไทย	30	2.00	ทุกแผนการเรียน
0158	หลักสูตรศิลปศาสตรบัณฑิต สาขาวิชาภาษาฝรั่งเศส	20	2.00	ทุกแผนการเรียน

รหัส สาขาวิชา	คณะ / หลักสูตร / สาขาวิชา	จำนวนรับ	GPA 5 ภาคเรียน ขั้นต่ำ	แผนการเรียน
	<b>10. คณะศิลปศาสตร์ (ต่อ)</b>			
0159	หลักสูตรศิลปศาสตรบัณฑิต สาขาวิชาภาษาอังกฤษ	70	2.00	ทุกแผนการเรียน
	<b>11. คณะสถาปัตยกรรมศาสตร์และศิลปกรรมศาสตร์</b>			
0160	หลักสูตรศิลปกรรมศาสตรบัณฑิต สาขาวิชาดนตรี และนาฏศิลป์ (แขนงดนตรี)	15	2.00	ทุกแผนการเรียน
0161	หลักสูตรศิลปกรรมศาสตรบัณฑิต สาขาวิชาดนตรี และนาฏศิลป์ (แขนงนาฏศิลป์)	15	2.00	ทุกแผนการเรียน
0162	หลักสูตรศิลปกรรมศาสตรบัณฑิต สาขาวิชาศิลปะและการออกแบบ	50	1.50	ทุกแผนการเรียน
0163	หลักสูตรสถาปัตยกรรมศาสตรบัณฑิต สาขาวิชาสถาปัตยกรรม	40	2.75	ทุกแผนการเรียน
0164	หลักสูตรสถาปัตยกรรมศาสตรบัณฑิต สาขาวิชาสถาปัตยกรรมภายใน	20	2.75	ทุกแผนการเรียน
	<b>12. คณะสาธารณสุขศาสตร์</b>			
0165	การจัดการศึกษาหลักสูตรควบระดับปริญญาตรี 2 ปริญญา (หลักสูตรการแพทย์แผนจีนบัณฑิต และหลักสูตรศิลปศาสตรบัณฑิต สาขาวิชาภาษาจีน)	60	3.00	วิทย์-คณิต
0166	การจัดการศึกษาหลักสูตรควบระดับปริญญาตรี 2 ปริญญา (หลักสูตรวิทยาศาสตร์บัณฑิต สาขาวิชาอนามัยสิ่งแวดล้อม และหลักสูตรนิติศาสตรบัณฑิต)	30	2.50	วิทย์-คณิต
0167	การจัดการศึกษาหลักสูตรควบระดับปริญญาตรี 2 ปริญญา (หลักสูตรวิทยาศาสตร์บัณฑิต สาขาวิชาอนามัยและความปลอดภัย และหลักสูตรวิศวกรรมศาสตรบัณฑิต สาขาวิชาวิศวกรรมสิ่งแวดล้อม)	5	3.25	วิทย์-คณิต
0168	การจัดการศึกษาหลักสูตรควบระดับปริญญาตรี 2 ปริญญา (หลักสูตรวิทยาศาสตร์บัณฑิต สาขาวิชาอนามัยและความปลอดภัย และหลักสูตรเศรษฐศาสตรบัณฑิต)	5	3.25	วิทย์-คณิต
0169	การจัดการศึกษาหลักสูตรควบระดับปริญญาตรี 2 ปริญญา (หลักสูตรสาธารณสุขศาสตรบัณฑิต สาขาวิชาการส่งเสริมสุขภาพ และหลักสูตรเศรษฐศาสตรบัณฑิต)	15	3.00	วิทย์-คณิต
0170	การจัดการศึกษาหลักสูตรควบระดับปริญญาตรี 2 ปริญญา (หลักสูตรสาธารณสุขศาสตรบัณฑิต สาขาวิชาอนามัยชุมชน และหลักสูตรนิติศาสตรบัณฑิต)	20	3.00	วิทย์-คณิต
0171	การจัดการศึกษาหลักสูตรควบระดับปริญญาตรี 2 ปริญญา (หลักสูตรสาธารณสุขศาสตรบัณฑิต สาขาวิชาอนามัยชุมชน และหลักสูตรเศรษฐศาสตรบัณฑิต)	20	3.00	วิทย์-คณิต
0172	การจัดการศึกษาหลักสูตรควบระดับปริญญาตรี 2 ปริญญา (หลักสูตรวิทยาศาสตร์บัณฑิต สาขาวิชาอนามัยสิ่งแวดล้อม และหลักสูตรเศรษฐศาสตรบัณฑิต)	30	2.50	วิทย์-คณิต
0173	หลักสูตรวิทยาศาสตร์บัณฑิต สาขาวิชาอนามัยสิ่งแวดล้อม	80	2.00	วิทย์-คณิต
0174	หลักสูตรวิทยาศาสตร์บัณฑิต สาขาวิชาอนามัยและความปลอดภัย	40	3.00	วิทย์-คณิต
0175	หลักสูตรสาธารณสุขศาสตรบัณฑิต สาขาวิชาการส่งเสริมสุขภาพ	80	3.00	วิทย์-คณิต

รหัส สาขาวิชา	คณะ / หลักสูตร / สาขาวิชา	จำนวนรับ	GPA 5 ภาคเรียน ขั้นต่ำ	แผนการเรียน
	<b>12. คณะสาธารณสุขศาสตร์ (ต่อ)</b>			
0176	หลักสูตรสาธารณสุขศาสตรบัณฑิต สาขาวิชาอนามัยชุมชน	80	3.00	วิทย์-คณิต
	<b>13. วิทยาลัยการศึกษา</b>			
0177	การจัดการศึกษหลักสูตรควบระดับปริญญาตรี 2 ปริญญา (หลักสูตรการศึกษามัธยมศึกษา สาขาวิชาการศึกษา และหลักสูตรวิทยาศาสตรบัณฑิต สาขาวิชาคณิตศาสตร์)	80	2.00	วิทย์-คณิต
0178	การจัดการศึกษหลักสูตรควบระดับปริญญาตรี 2 ปริญญา (หลักสูตรการศึกษามัธยมศึกษา สาขาวิชาการศึกษา และหลักสูตรวิทยาศาสตรบัณฑิต สาขาวิชาเคมี)	20	2.00	วิทย์-คณิต
0179	การจัดการศึกษหลักสูตรควบระดับปริญญาตรี 2 ปริญญา (หลักสูตรการศึกษามัธยมศึกษา สาขาวิชาการศึกษา และหลักสูตรวิทยาศาสตรบัณฑิต สาขาวิชาชีววิทยา)	40	2.00	วิทย์-คณิต
0180	การจัดการศึกษหลักสูตรควบระดับปริญญาตรี 2 ปริญญา (หลักสูตรการศึกษามัธยมศึกษา สาขาวิชาการศึกษา และหลักสูตรวิทยาศาสตรบัณฑิต สาขาวิชาฟิสิกส์)	15	2.00	วิทย์-คณิต
0181	การจัดการศึกษหลักสูตรควบระดับปริญญาตรี 2 ปริญญา (หลักสูตรการศึกษามัธยมศึกษา สาขาวิชาการศึกษา และหลักสูตรวิทยาศาสตรบัณฑิต สาขาวิชาวิทยาศาสตร์การออกกำลังกายและการกีฬา)	40	2.00	ทุกแผนการเรียน
0182	การจัดการศึกษหลักสูตรควบระดับปริญญาตรี 2 ปริญญา (หลักสูตรการศึกษามัธยมศึกษา สาขาวิชาการศึกษา และหลักสูตรศิลปกรรมศาสตรบัณฑิต สาขาวิชาดนตรีและนาฏศิลป์)	20	2.00	ทุกแผนการเรียน
0183	การจัดการศึกษหลักสูตรควบระดับปริญญาตรี 2 ปริญญา (หลักสูตรการศึกษามัธยมศึกษา สาขาวิชาการศึกษา และหลักสูตรศิลปศาสตรบัณฑิต สาขาวิชาพัฒนาลังคม)	50	2.00	ทุกแผนการเรียน
0184	การจัดการศึกษหลักสูตรควบระดับปริญญาตรี 2 ปริญญา (หลักสูตรการศึกษามัธยมศึกษา สาขาวิชาการศึกษา และหลักสูตรศิลปศาสตรบัณฑิต สาขาวิชาภาษาจีน)	35	2.00	ทุกแผนการเรียน
0185	การจัดการศึกษหลักสูตรควบระดับปริญญาตรี 2 ปริญญา (หลักสูตรการศึกษามัธยมศึกษา สาขาวิชาการศึกษา และหลักสูตรศิลปศาสตรบัณฑิต สาขาวิชาภาษาไทย)	100	2.00	ทุกแผนการเรียน
0186	การจัดการศึกษหลักสูตรควบระดับปริญญาตรี 2 ปริญญา (หลักสูตรการศึกษามัธยมศึกษา สาขาวิชาการศึกษา และหลักสูตรศิลปศาสตรบัณฑิต สาขาวิชาภาษาอังกฤษ)	100	2.00	ทุกแผนการเรียน



## ประกาศมหาวิทยาลัยพะเยา

เรื่อง การรับสมัครนักเรียนเพื่อคัดเลือกเข้าศึกษาในมหาวิทยาลัยพะเยา  
ระดับปริญญาตรี โครงการรับตรงมหาวิทยาลัยพะเยา (โควตาคณะ)  
ประจำปีการศึกษา 2566

ด้วยมหาวิทยาลัยพะเยา จะดำเนินการรับสมัครนักเรียนเพื่อคัดเลือกเข้าศึกษา  
ในมหาวิทยาลัยพะเยา ระดับปริญญาตรี โครงการรับตรงมหาวิทยาลัยพะเยา (โควตาคณะ)  
ประจำปีการศึกษา 2566 ให้แก่นักเรียนที่กำลังศึกษาในชั้นมัธยมศึกษาปีที่ 6 หลักสูตรระดับ  
มัธยมศึกษาตอนปลาย สายสามัญ

### 1. วัตถุประสงค์

1.1 เพื่อเป็นการเปิดโอกาสทางการศึกษาให้แก่นักเรียน ให้ได้รับการศึกษาใน  
ระดับอุดมศึกษาในหลักสูตร/สาขาวิชาที่ประสงค์จะศึกษา

1.2 เพื่อเป็นการตอบสนองนโยบายรัฐบาลในการแก้ปัญหาสังคมและปัญหาเศรษฐกิจ

### 2. กลุ่มบุคคลและสถานศึกษา

2.1 กลุ่มบุคคลที่มีสิทธิ์สมัคร คือ นักเรียนผู้มีคุณสมบัติตามที่มหาวิทยาลัยกำหนด ได้แก่  
นักเรียนที่กำลังศึกษาชั้นมัธยมศึกษาปีที่ 6 หลักสูตรระดับมัธยมศึกษาตอนปลาย สายสามัญ  
หรือผู้ที่กำลังศึกษาชั้นมัธยมศึกษาปีที่ 6 โรงเรียนพระปริยัติธรรม แผนกสามัญศึกษา

2.2 สถานศึกษา ได้แก่ โรงเรียนหรือสถานศึกษาที่เปิดสอนหลักสูตรระดับมัธยมศึกษาตอน  
ปลายสายสามัญ สังกัดสำนักงานคณะกรรมการการศึกษาขั้นพื้นฐาน สำนักงานคณะกรรมการ  
ส่งเสริมการศึกษาเอกชน สำนักงานคณะกรรมการการอุดมศึกษา องค์การปกครองส่วนท้องถิ่น  
หรือสำนักงานพระพุทธศาสนาแห่งชาติ

2.3 เป็นนักเรียนที่มีทัศนคติที่ดีและมีความมุ่งมั่นในการศึกษา ณ มหาวิทยาลัยพะเยา

2.4 รับสมัครโดยไม่จำกัดเพศ อายุ และศาสนา

### 3. คุณสมบัติทั่วไปของผู้สมัคร

3.1 มีสัญชาติไทย หรือเป็นผู้อยู่ในประเทศไทยโดยถูกต้องตามกฎหมาย

3.2 เป็นนักเรียนที่กำลังศึกษาชั้นมัธยมศึกษาปีที่ 6 หลักสูตรระดับมัธยมศึกษาตอนปลาย  
สายสามัญ ของโรงเรียนสังกัดสำนักงานคณะกรรมการการศึกษาขั้นพื้นฐาน สำนักงาน

คณะกรรมการส่งเสริมการศึกษาเอกชน สำนักงานคณะกรรมการการอุดมศึกษา องค์การปกครองส่วนท้องถิ่น หรือสำนักงานพระพุทธศาสนาแห่งชาติ

3.3 ต้องเป็นผู้ปราศจากโรคเหล่านี้ คือ โรคเรื้อน วัณโรคในระยะอันตราย โรคเท้าช้างในระยะปรากฏอาการน่ารังเกียจ โรคติดต่อสารเสพติดให้โทษอย่างร้ายแรง และโรคพิษสุราเรื้อรัง

3.4 ไม่เป็นผู้ที่มีปัญหาทางจิตเวชขั้นรุนแรง ได้แก่ โรคจิต (Psychosis) โรคประสาทรุนแรง (Severe Neurosis) หรือ โรคบุคลิกภาพแปรปรวน โดยเฉพาะ Antisocial Personality หรือ Borderline Personality รวมถึงปัญหาจิตเวชอื่น ๆ อันเป็นอุปสรรคต่อการศึกษา

3.5 ไม่เป็นผู้ที่มีโรคติดต่อ หรือภาวะอันเป็นอุปสรรคต่อการศึกษา เช่น โรคลมชัก โรคหัวใจระดับรุนแรง โรคความดันโลหิตสูงรุนแรง โรคภาวะไตวายเรื้อรัง

3.6 ไม่เคยต้องโทษตามคำพิพากษาของศาลถึงที่สุดให้จำคุก เว้นแต่ในกรณีความผิดอันกระทำโดยประมาท หรือความผิดอันเป็นลหุโทษ

3.7 เมื่อสำเร็จการศึกษาชั้นมัธยมศึกษาตอนปลายต้องมีผลการเรียนไม่ต่ำกว่าเกณฑ์ตามประกาศที่มหาวิทยาลัยกำหนดไว้ในแต่ละหลักสูตร/สาขาวิชา

#### 4. คุณสมบัติเฉพาะของผู้สมัคร

4.1 หลักสูตรนิติศาสตรบัณฑิต สาขาวิชาการจัดการการสื่อสาร และหลักสูตรบริหารธุรกิจบัณฑิต สาขาวิชาการจัดการธุรกิจ

ไม่เป็นผู้ที่มีความพิการทางสายตา คือ ตาบอดทั้งสองข้าง

4.2 หลักสูตรนิติศาสตรบัณฑิต สาขาวิชาการสื่อสารสื่อใหม่

- 1) ไม่เป็นผู้ที่มีความพิการทางสายตา คือ ตาบอดทั้งสองข้างหรือตาบอดสี
- 2) ไม่มีความบกพร่องทางหูทั้งสองข้าง
- 3) ไม่มีความพิการในมือทั้งสองข้าง

4.3 หลักสูตรวิทยาศาสตร์บัณฑิต สาขาวิชาเคมี

- 1) ไม่เป็นผู้ที่มีความพิการ อันเป็นอุปสรรคต่อการศึกษาและการปฏิบัติงาน
- 2) ไม่เป็นผู้ที่มีความพิการทางสายตา คือ ตาบอดสนิททั้งสองข้าง หรือตาบอดสี
- 3) ไม่เป็นผู้ที่หูหนวก และ/หรือเป็นใบ้

4.4 หลักสูตรวิทยาศาสตร์บัณฑิต สาขาวิชาคณิตศาสตร์ สาขาวิชาฟิสิกส์ และสาขาวิชาวิทยาศาสตร์การออกกำลังกายและการกีฬา

- 1) ไม่เป็นผู้ที่มีความพิการ อันเป็นอุปสรรคต่อการศึกษาและการปฏิบัติงาน
- 2) ไม่เป็นผู้ที่มีความพิการทางสายตา คือ ตาบอดสนิททั้งสองข้าง
- 3) ไม่เป็นผู้ที่หูหนวก และ/หรือเป็นใบ้

4.5 หลักสูตร...

#### 4.5 หลักสูตรวิทยาศาสตร์บัณฑิต สาขาวิชาจุลชีววิทยา และสาขาวิชาชีวเคมี

- 1) ไม่เป็นผู้ที่มีความพิการอันเป็นอุปสรรคต่อการศึกษา เช่น มือ แขน ขา เป็นต้น
- 2) ไม่เป็นผู้ที่มีความพิการ หรือบกพร่องทางการมองเห็น ได้แก่ ตามอดทั้งสองข้าง และ/หรือตามอดสีชนิดรุนแรงทั้งสองข้าง

#### 4.6 หลักสูตรวิทยาศาสตร์บัณฑิต สาขาวิชาสัตวศาสตร์

ไม่เป็นผู้ที่มีความบกพร่องทางการมองเห็น การได้ยิน หรืออวัยวะส่วนหนึ่งส่วนใดของร่างกาย

#### 4.7 หลักสูตรวิทยาศาสตร์บัณฑิต สาขาวิชาวิทยาศาสตร์และเทคโนโลยีการอาหาร

ไม่เป็นผู้ที่มีความพิการทางสายตา คือ ตามอดทั้งสองข้าง และ/หรือตามอดสี

### 5. หลักสูตร/สาขาวิชา และจำนวนรับ

มหาวิทยาลัยพะเยา เปิดรับสมัครในหลักสูตร/สาขาวิชาต่าง ๆ ระดับปริญญาตรี โครงการรับตรงมหาวิทยาลัยพะเยา (โควตาคณะ) ประจำปีการศึกษา 2566 จำนวนทั้งสิ้น 1,260 คน ตามตารางแสดงรหัสสาขาวิชา คณะ/หลักสูตร/สาขาวิชา/จำนวนรับ และเกณฑ์การรับสมัคร

### 6. การรับสมัครเข้าศึกษา

6.1 นักเรียนสมัครผ่านเว็บไซต์ [www.admission.up.ac.th](http://www.admission.up.ac.th) และลงทะเบียนใช้งานระบบ TCAS ผ่านเว็บไซต์ [student.mytcas.com](http://student.mytcas.com) ระหว่างวันที่ 1 พฤศจิกายน-20 ธันวาคม 2565 โดยผู้สมัครจะต้องกรอกข้อมูลใบสมัครให้ถูกต้องครบถ้วน พร้อมทั้งส่งเอกสารการสมัครและหลักฐานการสมัครทางไปรษณีย์ (แบบ EMS) ไปยังคณะที่ประสงค์จะเข้าศึกษา ภายในวันที่ 21 ธันวาคม 2565 ดูวันประทับตราไปรษณีย์เป็นสำคัญ (วงเล็บมุมของ “โควตาคณะ”) ที่อยู่จัดส่งเอกสาร ดังนี้

- 1) คณะเกษตรศาสตร์และทรัพยากรธรรมชาติ มหาวิทยาลัยพะเยา  
19 หมู่ 2 ตำบลแม่กา อำเภอเมืองพะเยา จังหวัดพะเยา 56000  
เบอร์โทรศัพท์: 0 5446 6666 ต่อ 3247, 3156
- 2) นายณัฐ กวีธาชาติ  
งานวิชาการ คณะเทคโนโลยีสารสนเทศและการสื่อสาร มหาวิทยาลัยพะเยา  
19 หมู่ 2 ตำบลแม่กา อำเภอเมืองพะเยา จังหวัดพะเยา 56000  
เบอร์โทรศัพท์: 0 5446 6666 ต่อ 2323
- 3) คณะบริหารธุรกิจและนิเทศศาสตร์ มหาวิทยาลัยพะเยา  
19 หมู่ 2 ตำบลแม่กา อำเภอเมืองพะเยา จังหวัดพะเยา 56000  
เบอร์โทรศัพท์: 0 5446 6666 ต่อ 1513

- 4) คณะพลังงานและสิ่งแวดล้อม มหาวิทยาลัยพะเยา  
19 หมู่ 2 ตำบลแม่กา อำเภอเมืองพะเยา จังหวัดพะเยา 56000  
เบอร์โทรศัพท์: 0 5446 6666 ต่อ 3395
- 5) คณะรัฐศาสตร์และสังคมศาสตร์ (งานวิชาการ) มหาวิทยาลัยพะเยา  
19 หมู่ 2 ตำบลแม่กา อำเภอเมืองพะเยา จังหวัดพะเยา 56000  
เบอร์โทรศัพท์: 0 5446 6666 ต่อ 1318, 1322
- 6) คณะวิทยาศาสตร์ (งานวิชาการ) มหาวิทยาลัยพะเยา  
19 หมู่ 2 ตำบลแม่กา อำเภอเมืองพะเยา จังหวัดพะเยา 56000  
Facebook: คณะวิทยาศาสตร์ มหาวิทยาลัยพะเยา  
Website: คณะวิทยาศาสตร์ มหาวิทยาลัยพะเยา
- 7) คณะวิทยาศาสตร์การแพทย์ (ห้องธุรการ ชั้น 1) มหาวิทยาลัยพะเยา  
19 หมู่ 2 ตำบลแม่กา อำเภอเมืองพะเยา จังหวัดพะเยา 56000  
Facebook: คณะวิทยาศาสตร์การแพทย์ ม.พะเยา

**หมายเหตุ:** 1. นักเรียนมีสิทธิ์เลือกเข้าศึกษาในหลักสูตร/สาขาวิชา ได้เพียง 1 อันดับ  
2. นักเรียนสามารถแก้ไขข้อมูลการเลือกหลักสูตร/สาขาวิชา ในระบบรับสมัคร  
ด้วยตนเองได้ไม่เกิน 3 ครั้ง

6.2 คณะพิจารณาคัดเลือกนักเรียน และบันทึกข้อมูลผู้ผ่านการคัดเลือกในระบบ REG  
(www.reg.up.ac.th) ภายในวันที่ 3 มกราคม 2566

## 7. หลักฐานประกอบการสมัคร

7.1 ใบสมัครที่ส่งพิมพ์จากเว็บไซต์ [www.admission.up.ac.th](http://www.admission.up.ac.th) และติดรูปถ่ายหน้าตรง  
(รูปสีหรือขาว-ดำ) ไม่สวมหมวก ไม่สวมแว่นตาดำ ขนาด 1 นิ้ว (ถ่ายไว้ไม่เกิน 6 เดือน) จำนวน  
1 รูป ตรงมุมขวาของใบสมัคร

7.2 ใบแสดงผลการเรียนระดับมัธยมศึกษาตอนปลาย (ปพ.1) 5 ภาคเรียน ฉบับจริง จำนวน  
1 ฉบับ (ประทับตราโรงเรียน)

## 8. เกณฑ์การคัดเลือกและการตัดสิน

8.1 ผู้สมัครต้องมีคุณสมบัติตามที่ระบุไว้ในประกาศนี้

8.2 พิจารณาตัดสินผลการคัดเลือกโดยใช้เกณฑ์ผลการเรียนเฉลี่ยสะสมระดับมัธยมศึกษา  
ตอนปลาย (GPAX) 5 ภาคเรียน

**หมายเหตุ:** กรณีหลักสูตร/สาขาวิชาที่มีผู้สมัครมากกว่าจำนวนรับ มหาวิทยาลัยจะเรียงลำดับ  
ผลการเรียนจากมากไปหาน้อย ทั้งนี้ การตัดสินผลการสอบคัดเลือกของมหาวิทยาลัยให้ถือเป็นที่สุด

9. ประกาศรายชื่อผู้ผ่านการคัดเลือกเข้าศึกษาใหม่มหาวิทยาลัยพะเยา ผ่านเว็บไซต์

[www.admission.up.ac.th](http://www.admission.up.ac.th)

วันที่ 13 มกราคม 2566

10. วันตรวจร่างกาย ณ ศูนย์การแพทย์และโรงพยาบาลมหาวิทยาลัยพะเยา หรือโรงพยาบาลของรัฐ/เอกชน ตามแบบฟอร์มที่มหาวิทยาลัยกำหนด

เฉพาะคณะวิทยาศาสตร์การแพทย์ ส่งผลการตรวจสุขภาพตามแบบฟอร์มใบรับรองแพทย์ที่มหาวิทยาลัยกำหนด ผ่านเว็บไซต์ [www.reg.up.ac.th](http://www.reg.up.ac.th) ในวันรายงานตัวขึ้นทะเบียนนิสิตใหม่ (รายละเอียดเพิ่มเติมแจ้งให้ทราบภายหลัง)

ทั้งนี้ หากผลการตรวจสุขภาพของผู้ผ่านการคัดเลือกไม่เป็นไปตามคุณสมบัติทั่วไป และคุณสมบัติเฉพาะของผู้สมัครตามประกาศรับสมัครเข้าศึกษาของมหาวิทยาลัยพะเยา จะถือว่าผลการคัดเลือกเข้าศึกษาในครั้งนี้เป็นโมฆะ

11. ผู้ผ่านการคัดเลือก (TCAS รอบที่ 1) มากกว่า 1 สาขาวิชา ยืนยันสิทธิ์ในระบบฯ ของมหาวิทยาลัยพะเยา ผ่านเว็บไซต์ [www.admission.up.ac.th](http://www.admission.up.ac.th)

วันที่ 27-30 มกราคม 2566

12. วันยืนยันสิทธิ์เข้าศึกษาในระบบ TCAS ผ่านเว็บไซต์ [student.mycas.com](http://student.mycas.com)

วันที่ 7-8 กุมภาพันธ์ 2566

13. วันประกาศรายชื่อผู้ผ่านการคัดเลือกและมีสิทธิ์เข้าศึกษาใหม่มหาวิทยาลัยพะเยา ผ่านเว็บไซต์

[www.admission.up.ac.th](http://www.admission.up.ac.th)

วันที่ 11 กุมภาพันธ์ 2566

14. วันชำระค่ายืนยันสิทธิ์เข้าศึกษา (ค่าธรรมเนียมการศึกษา)

วันที่ 20 กุมภาพันธ์-10 มีนาคม 2566

15. วันเลือกหอพักผ่านระบบเครือข่ายอินเทอร์เน็ต/ชำระค่าธรรมเนียมหอพัก

แจ้งให้ทราบภายหลัง

16. วันรายงานตัวขึ้นทะเบียนเป็นนิสิต และส่งเอกสารแสดงคุณวุฒิ (สำเร็จการศึกษาจริง)

พร้อมทั้งรายงานตัวเข้าหอพัก

แจ้งให้ทราบภายหลัง

17. วันเข้าร่วม...

17. วันเข้าร่วมโครงการเตรียมความพร้อมด้านวิชาการและทักษะการใช้ชีวิตในมหาวิทยาลัย  
ของนิสิตชั้นปีที่ 1

แจ้งให้ทราบภายหลัง

18. วันเปิดภาคการศึกษาต้น ปีการศึกษา 2566

แจ้งให้ทราบภายหลัง

ประกาศ ณ วันที่ 19 ตุลาคม พ.ศ. 2565

*Rom*

(ผู้ช่วยศาสตราจารย์ ดร.ชลธิดา เทพหินลับ)

รองอธิการบดีฝ่ายวิชาการและประกันคุณภาพ ปฏิบัติการแทน  
อธิการบดีมหาวิทยาลัยพะเยา



ตารางแสดงรหัสสาขาวิชา คณะ/หลักสูตร/สาขาวิชา/จำนวนรับ และเกณฑ์การรับสมัคร

การรับสมัครนักเรียนเพื่อคัดเลือกเข้าศึกษาในมหาวิทยาลัยพะเยา ระดับปริญญาตรี

โครงการรับตรงมหาวิทยาลัยพะเยา (โควตาคณะ) ประจำปีการศึกษา 2566

รหัสสาขาวิชา	คณะ / หลักสูตร / สาขาวิชา	จำนวนรับ	GPA 5 ภาคเรียน ขั้นต่ำ	แผนการเรียน
<b>1. คณะเกษตรศาสตร์และทรัพยากรธรรมชาติ</b>				
0201	การจัดการศึกษาหลักสูตรควบระดับปริญญาตรี 2 ปริญญา (หลักสูตรวิทยาศาสตรบัณฑิต สาขาวิชาสัตวศาสตร์ และหลักสูตรบริหารธุรกิจบัณฑิต สาขาวิชาการจัดการธุรกิจ)	15	2.50	วิทย์-คณิต
0202	การจัดการศึกษาหลักสูตรระดับปริญญาตรีควบปริญญาโท (หลักสูตรวิทยาศาสตรบัณฑิต สาขาวิชาความปลอดภัยทางอาหาร และหลักสูตรบริหารธุรกิจมหาบัณฑิต)	15	2.50	วิทย์-คณิต
0203	การจัดการศึกษาหลักสูตรระดับปริญญาตรีควบปริญญาโท (หลักสูตรวิทยาศาสตรบัณฑิต สาขาวิชาเทคโนโลยีและนวัตกรรมการประมง และหลักสูตรบริหารธุรกิจมหาบัณฑิต)	15	2.00	ทุกแผนการเรียน
0204	หลักสูตรเทคโนโลยีบัณฑิต สาขาวิชาเทคโนโลยีการเกษตร	40	1.50	ศิลป์-ทุกแผน
0205	หลักสูตรวิทยาศาสตรบัณฑิต สาขาวิชาเกษตรศาสตร์	40	1.50	ทุกแผนการเรียน
0206	หลักสูตรวิทยาศาสตรบัณฑิต สาขาวิชาความปลอดภัยทางอาหาร	40	2.00	ทุกแผนการเรียน
0207	หลักสูตรวิทยาศาสตรบัณฑิต สาขาวิชาเทคโนโลยีและนวัตกรรมการประมง	40	2.00	ทุกแผนการเรียน
0208	หลักสูตรวิทยาศาสตรบัณฑิต สาขาวิชาวิทยาศาสตร์และเทคโนโลยีการอาหาร	40	2.00	วิทย์-คณิต
0209	หลักสูตรวิทยาศาสตรบัณฑิต สาขาวิชาสัตวศาสตร์	40	2.00	วิทย์-คณิต
<b>2. คณะเทคโนโลยีสารสนเทศและการสื่อสาร</b>				
0210	การจัดการศึกษาหลักสูตรควบระดับปริญญาตรี 2 ปริญญา (หลักสูตรวิทยาศาสตรบัณฑิต สาขาวิชาเทคโนโลยีสารสนเทศ และหลักสูตรศิลปศาสตรบัณฑิต สาขาวิชาภาษาอังกฤษ)	30	2.50	ทุกแผนการเรียน
0211	หลักสูตรบริหารธุรกิจบัณฑิต สาขาวิชาธุรกิจดิจิทัล	30	2.00	ทุกแผนการเรียน
0212	หลักสูตรวิทยาศาสตรบัณฑิต สาขาวิชาเทคโนโลยีสารสนเทศ	30	2.00	ทุกแผนการเรียน
0213	หลักสูตรวิทยาศาสตรบัณฑิต สาขาวิชาภูมิสารสนเทศศาสตร์	30	2.00	ทุกแผนการเรียน
0214	หลักสูตรวิทยาศาสตรบัณฑิต สาขาวิชาวิทยาการข้อมูลและการประยุกต์	30	2.00	ทุกแผนการเรียน
0215	หลักสูตรวิทยาศาสตรบัณฑิต สาขาวิชาวิทยาการคอมพิวเตอร์	30	2.00	ทุกแผนการเรียน

รหัส สาขาวิชา	คณะ / หลักสูตร / สาขาวิชา	จำนวนรับ	GPA 5 ภาคเรียน ขั้นต่ำ	แผนการเรียน
<b>2. คณะเทคโนโลยีสารสนเทศและการสื่อสาร (ต่อ)</b>				
0216	หลักสูตรวิศวกรรมศาสตรบัณฑิต สาขาวิชาวิศวกรรมคอมพิวเตอร์	30	2.25	วิทย์-คณิต
0217	หลักสูตรวิศวกรรมศาสตรบัณฑิต สาขาวิชาวิศวกรรมซอฟต์แวร์	30	2.25	ทุกแผนการเรียน
0218	หลักสูตรศิลปกรรมศาสตรบัณฑิต สาขาวิชาคอมพิวเตอร์กราฟิกและมัลติมีเดีย	30	2.00	ทุกแผนการเรียน
<b>3. คณะบริหารธุรกิจและนิเทศศาสตร์</b>				
0219	หลักสูตรนิเทศศาสตรบัณฑิต สาขาวิชาการจัดการการสื่อสาร	30	2.00	ทุกแผนการเรียน
0220	หลักสูตรนิเทศศาสตรบัณฑิต สาขาวิชาการสื่อสารสื่อใหม่	30	2.00	ทุกแผนการเรียน
0221	หลักสูตรบริหารธุรกิจบัณฑิต สาขาวิชาการเงินและการลงทุน	30	2.00	ทุกแผนการเรียน
0222	หลักสูตรบริหารธุรกิจบัณฑิต สาขาวิชาการจัดการธุรกิจ	40	2.00	ทุกแผนการเรียน
0223	หลักสูตรบริหารธุรกิจบัณฑิต สาขาวิชาการตลาดดิจิทัล	40	2.00	ทุกแผนการเรียน
0224	หลักสูตรบัญชีบัณฑิต	40	2.00	ทุกแผนการเรียน
0225	หลักสูตรศิลปศาสตรบัณฑิต สาขาวิชาการท่องเที่ยวและการโรงแรม	40	2.00	ทุกแผนการเรียน
0226	หลักสูตรเศรษฐศาสตรบัณฑิต	40	2.00	ทุกแผนการเรียน
<b>4. คณะพลังงานและสิ่งแวดล้อม</b>				
0227	การจัดการศึกษาหลักสูตรระดับปริญญาตรีควบปริญญาโท (หลักสูตรวิทยาศาสตรบัณฑิต สาขาวิชาการจัดการพลังงานและสิ่งแวดล้อม และหลักสูตรวิศวกรรมศาสตรมหาบัณฑิต สาขาวิชาการจัดการพลังงานและนวัตกรรม)	10	2.50	วิทย์-คณิต
0228	การจัดการศึกษาหลักสูตรระดับปริญญาตรีควบปริญญาโท (หลักสูตรวิศวกรรมศาสตรบัณฑิต สาขาวิชาวิศวกรรมสิ่งแวดล้อม และหลักสูตรวิศวกรรมศาสตรมหาบัณฑิต สาขาวิชาวิศวกรรมสิ่งแวดล้อม)	10	2.50	วิทย์-คณิต
0229	การจัดการศึกษาหลักสูตรระดับปริญญาตรีควบปริญญาโท (หลักสูตรวิทยาศาสตรบัณฑิต สาขาวิชาการจัดการพลังงานและสิ่งแวดล้อม และหลักสูตรวิทยาศาสตรมหาบัณฑิต สาขาวิชาเทคโนโลยีและการจัดการสิ่งแวดล้อม)	10	2.50	วิทย์-คณิต
0230	หลักสูตรวิทยาศาสตรบัณฑิต สาขาวิชาการจัดการพลังงานและสิ่งแวดล้อม	45	2.00	ทุกแผนการเรียน
0231	หลักสูตรวิศวกรรมศาสตรบัณฑิต สาขาวิชาวิศวกรรมสิ่งแวดล้อม	45	2.25	วิทย์-คณิต
<b>5. คณะรัฐศาสตร์และสังคมศาสตร์</b>				
0232	หลักสูตรรัฐประศาสนศาสตรบัณฑิต สาขาวิชาการจัดการนวัตกรรมสาธารณะ	10	2.50	ทุกแผนการเรียน
0233	หลักสูตรศิลปศาสตรบัณฑิต สาขาวิชาพัฒนาลังคม	20	2.00	ทุกแผนการเรียน

รหัส สาขาวิชา	คณะ / หลักสูตร / สาขาวิชา	จำนวนรับ	GPA 5 ภาคเรียน ขั้นต่ำ	แผนการเรียน
<b>6. คณะวิทยาศาสตร์</b>				
0234	การจัดการศึกษาหลักสูตรระดับปริญญาตรีควบปริญญาโท (หลักสูตรวิทยาศาสตรบัณฑิต สาขาวิชาชีววิทยา และหลักสูตรวิทยาศาสตรมหาบัณฑิต สาขาวิชาชีววิทยา)	15	2.50	ทุกแผนการเรียน
0235	หลักสูตรวิทยาศาสตรบัณฑิต สาขาวิชาคณิตศาสตร์	30	2.00	ทุกแผนการเรียน
0236	หลักสูตรวิทยาศาสตรบัณฑิต สาขาวิชาเคมี	40	2.00	ทุกแผนการเรียน
0237	หลักสูตรวิทยาศาสตรบัณฑิต สาขาวิชาชีววิทยา	40	2.00	ทุกแผนการเรียน
0238	หลักสูตรวิทยาศาสตรบัณฑิต สาขาวิชาฟิสิกส์	30	2.00	ทุกแผนการเรียน
0239	หลักสูตรวิทยาศาสตรบัณฑิต สาขาวิชาวิทยาศาสตร์การออกกำลังกายและการกีฬา	30	2.00	ทุกแผนการเรียน
0240	หลักสูตรวิทยาศาสตรบัณฑิต สาขาวิชาสถิติประยุกต์และการจัดการข้อมูล	30	2.00	ทุกแผนการเรียน
<b>7. คณะวิทยาศาสตร์การแพทย์</b>				
0241	หลักสูตรวิทยาศาสตรบัณฑิต สาขาวิชาจุลชีววิทยา	30	3.00	วิทย์-คณิต
0242	หลักสูตรวิทยาศาสตรบัณฑิต สาขาวิชาชีวเคมี	20	3.00	วิทย์-คณิต



## ประกาศมหาวิทยาลัยพะเยา

เรื่อง การรับสมัครนักเรียนเพื่อคัดเลือกเข้าศึกษาในมหาวิทยาลัยพะเยา  
ระดับปริญญาตรี โครงการรับตรงมหาวิทยาลัยพะเยา (โควตานักเรียนเรียนดี)  
ประจำปีการศึกษา 2566

ด้วยมหาวิทยาลัยพะเยา จะดำเนินการรับสมัครนักเรียนเพื่อคัดเลือกเข้าศึกษา  
ในมหาวิทยาลัยพะเยา ระดับปริญญาตรี โครงการรับตรงมหาวิทยาลัยพะเยา (โควตานักเรียนเรียนดี)  
ประจำปีการศึกษา 2566 ให้แก่นักเรียนที่กำลังศึกษาในโรงเรียนหรือสถานศึกษาทั่วประเทศ  
โดยมีรายละเอียดดังต่อไปนี้

### 1. วัตถุประสงค์

1.1 เพื่อเป็นการกระจายโอกาสทางการศึกษาให้แก่นักเรียนหรือนักศึกษาที่กำลังศึกษา  
ชั้นมัธยมศึกษาปีที่ 6 หลักสูตรระดับมัธยมศึกษาตอนปลาย สายสามัญ จากโรงเรียนหรือสถานศึกษา  
ทั่วประเทศ

1.2 เพื่อช่วยผลิตนักวิชาการและวิชาชีพชั้นสูงให้เป็นกำลังสำคัญในการพัฒนาเศรษฐกิจ  
และสังคมของประเทศ

1.3 เพื่อเป็นการตอบสนองนโยบายรัฐบาลในการแก้ปัญหาสังคมและปัญหาเศรษฐกิจ

### 2. กลุ่มบุคคลและสถานศึกษา

2.1 กลุ่มบุคคลที่มีสิทธิ์สมัคร คือ นักเรียนผู้มีคุณสมบัติตามที่มหาวิทยาลัยได้กำหนด ได้แก่  
นักเรียนที่กำลังศึกษาชั้นมัธยมศึกษาปีที่ 6 ตามหลักสูตรระดับมัธยมศึกษาตอนปลาย  
สายสามัญ หรือผู้ที่กำลังศึกษาชั้นมัธยมศึกษาปีที่ 6 ในโรงเรียนพระปริยัติธรรม แผนกสามัญศึกษา

2.2 สถานศึกษา ได้แก่ โรงเรียนหรือสถานศึกษาที่เปิดสอนหลักสูตรระดับมัธยมศึกษา  
ตอนปลาย สายสามัญ สังกัดสำนักงานคณะกรรมการการศึกษาขั้นพื้นฐาน สำนักงาน  
คณะกรรมการส่งเสริมการศึกษาเอกชน สำนักงานคณะกรรมการการอุดมศึกษา องค์การปกครอง  
ส่วนท้องถิ่น หรือสำนักงานพระพุทธศาสนาแห่งชาติ ทั่วประเทศ

2.3 เป็นนักเรียนที่มีทัศนคติที่ดีและมีความมุ่งมั่นในการศึกษา ณ มหาวิทยาลัยพะเยา

2.4 รับสมัคร...

2.4 รับสมัครโดยไม่จำกัดเพศ อายุ และศาสนา

### 3. คุณสมบัติทั่วไปของผู้สมัคร

3.1 มีสัญชาติไทย หรือเป็นผู้อยู่ในประเทศไทยโดยถูกต้องตามกฎหมาย

3.2 เป็นนักเรียนที่กำลังศึกษาชั้นมัธยมศึกษาปีที่ 6 สายสามัญ ของโรงเรียนในสังกัดสำนักงานคณะกรรมการการศึกษาขั้นพื้นฐาน สำนักงานคณะกรรมการส่งเสริมการศึกษาเอกชน สำนักงานคณะกรรมการการอุดมศึกษา องค์การปกครองส่วนท้องถิ่น หรือสำนักงานพระพุทธศาสนาแห่งชาติ

3.3 ต้องเป็นผู้ปราศจากโรคเหล่านี้ คือ โรคเรื้อน วัณโรคในระยะอันตราย โรคเท้าช้างในระยะปรากฏอาการนำรังเกียจ โรคติดต่อเสพติดให้โทษอย่างร้ายแรง และโรคพิษสุราเรื้อรัง

3.4 ไม่เป็นผู้ที่มีปัญหาทางจิตเวชขั้นรุนแรง ได้แก่ โรคจิต (Psychosis) โรคประสาทรุนแรง (Severe Neurosis) หรือ โรคบุคลิกภาพแปรปรวน โดยเฉพาะ Antisocial Personality หรือ Borderline Personality รวมถึงปัญหาจิตเวชอื่น ๆ อันเป็นอุปสรรคต่อการศึกษา

3.5 ไม่เป็นผู้ที่มีโรคติดต่อหรือภาวะอันเป็นอุปสรรคต่อการศึกษา เช่น โรคลมชัก โรคหัวใจระดับรุนแรง โรคความดันโลหิตสูงรุนแรง โรคภาวะไตวายเรื้อรัง

3.6 ไม่เคยต้องโทษตามคำพิพากษาของศาลถึงที่สุดให้จำคุก เว้นแต่ในกรณีความผิดอันกระทำโดยประมาท หรือความผิดอันเป็นลหุโทษ

3.7 ผู้ผ่านการคัดเลือกเข้าศึกษา การจัดการศึกษาหลักสูตรควมระดับปริญญาตรี 2 ปริญญา หลักสูตรการศึกษาระดับบัณฑิต สาขาวิชาการศึกษาศาสตร์ (ครู) ต้องมีผลการสอบความถนัดทางศึกษาศาสตร์/ครุศาสตร์ (TPAT5) ขั้นต่ำ 30% ในวันรายงานตัวขึ้นทะเบียนนิสิต หรือผ่านการทดสอบวัดความรู้ทางวิชาชีพครูของวิทยาลัยการศึกษามากกว่า 30%

### 4. คุณสมบัติเฉพาะของผู้สมัคร

4.1 หลักสูตรการแพทย์แผนจีนบัณฑิต หลักสูตรการแพทย์แผนไทยประยุกต์บัณฑิต หลักสูตรวิทยาศาสตรบัณฑิต สาขาวิชาอนามัยสิ่งแวดล้อม สาขาวิชาอาชีวอนามัยและความปลอดภัย และหลักสูตรสาธารณสุขศาสตรบัณฑิต สาขาวิชาการส่งเสริมสุขภาพ สาขาวิชาอนามัยชุมชน

1) ไม่เป็นผู้ที่มีความพิการอันเป็นอุปสรรคต่อการศึกษา เช่น มือ แขน ขา เป็นต้น

2) ไม่เป็นผู้ที่มีความบกพร่องทางการมองเห็น ได้แก่ ตาบอด ตาบอดสี

3) ไม่เป็นผู้ที่มีความบกพร่องทางการได้ยิน ได้แก่ หูหนวก หรือเป็นใบ้

4) โรคไม่ติดต่อ หรือภาวะอันเป็นอุปสรรคต่อการศึกษา

4.1) โรคลมชักที่ยังไม่สามารถควบคุมได้ (โรคลมชักที่ไม่มีอาการชักมาแล้วอย่างน้อย 3 ปี โดยมีการรับรองจากแพทย์ผู้เชี่ยวชาญ ถือเป็นโรคลมชักที่ควบคุมได้)

4.2) โรคหัวใจ...

4.2) โรคหัวใจระดับรุนแรง จนเป็นอุปสรรคต่อการศึกษา

4.3) โรคความดันโลหิตสูงรุนแรง และมีภาวะแทรกซ้อนจนทำให้เกิดพยาธิสภาพต่ออวัยวะอย่างถาวร

4.4) ภาวะไตวายเรื้อรัง

4.5) โรคธาลัสซีเมีย

4.6) โรคติดเชื้อเสียดื้อให้โทษ

5) ปัญหาทางจิตเวชขั้นรุนแรง ได้แก่ โรคจิต (Psychosis) โรคประสาทรุนแรง (Severe Neurosis) หรือโรคบุคลิกภาพแปรปรวน โดยเฉพาะ Antisocial Personality หรือ Borderline Personality รวมถึงปัญหาทางจิตเวชอื่นๆ อันเป็นอุปสรรคต่อการศึกษาและฝึกปฏิบัติงานในวิชาชีพ สาธารณสุข และการแพทย์

#### 4.2 หลักสตรกกายภาพบำบัดบัณฑิต

มีสุขภาพสมบูรณ์ทั้งร่างกายและจิตใจ ไม่เจ็บป่วยหรือเป็นโรคติดต่อร้ายแรง และไม่มี ความพิการทางด้านร่างกายที่เป็นอุปสรรคต่อการศึกษา

#### 4.3 หลักสตรกการศึกษบัณฑิต สาขาวิชาการศึกษา

- 1) ไม่เป็นผู้ที่มีความพิการอันเป็นอุปสรรคต่อการศึกษา เช่น มือ แขน ขา เป็นต้น
- 2) ไม่เป็นผู้ที่มีความบกพร่องทางการมองเห็น ได้แก่ ตาบอดทั้งสองข้าง
- 3) ไม่เป็นผู้ที่มีความบกพร่องทางการได้ยิน ได้แก่ หูหนวก หรือเป็นใบ้

4.4 หลักสตรกนิเทศศาสตรบัณฑิต สาขาวิชาการจัดการการสื่อสาร หลักสตรกบริหารธุรกิจบัณฑิต สาขาวิชาการจัดการธุรกิจ และหลักสตรกศิลปกรรมศาสตรบัณฑิต สาขาวิชา ศิลปะและการออกแบบ

ไม่เป็นผู้ที่มีความพิการทางสายตา คือ ตาบอดทั้งสองข้าง

#### 4.5 หลักสตรกนิเทศศาสตรบัณฑิต สาขาวิชาการสื่อสารสื่อใหม่

- 1) ไม่เป็นผู้ที่มีความพิการทางสายตา คือ ตาบอดทั้งสองข้างหรือตาบอดสี
- 2) ไม่มีความบกพร่องทางหูทั้งสองข้าง
- 3) ไม่มีความพิการในมือทั้งสองข้าง

#### 4.6 หลักสตรกพยาบาลศาสตรบัณฑิต

ผู้สมัครเข้าศึกษาหลักสตรกพยาบาลศาสตรบัณฑิตจะต้องมีสุขภาพสมบูรณ์แข็งแรง และปราศจากโรค อาการของโรค หรือความพิการอันเป็นอุปสรรคต่อการศึกษา ดังต่อไปนี้

- 1) โรคติดต่อในระยะติดต่ออันตรายที่จะมีผลต่อผู้รับบริการ หรือส่งผลให้เกิดความ พิการอย่างถาวรอันเป็นอุปสรรคต่อการศึกษา
- 2) โรคไม่ติดต่อ หรือภาวะอันเป็นอุปสรรคต่อการศึกษา

2.1) โรคลมชักที่ยังไม่สามารถควบคุมได้ (โรคลมชักที่ไม่มีอาการชักมาแล้วอย่างน้อย 3 ปี โดยมีการรับรองจากแพทย์ผู้เชี่ยวชาญ ถือเป็นโรคลมชักที่ควบคุมได้)

2.2) โรคหัวใจระดับรุนแรง จนเป็นอุปสรรคต่อการศึกษา และการประกอบวิชาชีพเวชกรรม

2.3) โรคความดันโลหิตสูงรุนแรง และมีภาวะแทรกซ้อนจนทำให้เกิดพยาธิสภาพต่ออวัยวะอย่างถาวร

2.4) ภาวะไตวายเรื้อรัง

2.5) โรคติดเชื้อเสพติดให้โทษ

3) ตาบอดสีชนิดรุนแรงทั้งสองข้าง

4) ความผิดปกติในการเห็นภาพโดยมีอย่างน้อยข้อใดข้อหนึ่ง ดังต่อไปนี้

4.1) สายตาไม่ปกติ เมื่อรักษาโดยใช้แว่นตาแล้วยังมีสายตาดำกว่า 6/24 ทั้งสองข้าง

4.2) สายตาข้างดี ต่ำกว่า 6/12 เมื่อได้รับการแก้ไขอย่างดีที่สุดแล้ว

4.3) ไม่สามารถมองเห็นภาพเป็นสามมิติได้

5) หูหนวก หรือหูตึง (Threshold ของการได้ยินสูงกว่า 40 dB) จากความผิดปกติทางประสาทและการได้ยิน (Sensorineural Hearing Loss) ถ้าได้รับการรักษาแล้วไม่ดีขึ้น

6) ปัญหาทางจิตเวชขั้นรุนแรง ได้แก่ โรคจิต (Psychosis) โรคประสาทรุนแรง (Severe Neurosis) หรือโรคบุคลิกภาพแปรปรวน โดยเฉพาะ Antisocial Personality หรือ Borderline Personality รวมถึงปัญหาทางจิตเวชอื่น ๆ อันเป็นอุปสรรคต่อการศึกษาและการประกอบวิชาชีพการพยาบาลและการผดุงครรภ์

7) โรคหรือความพิการอื่น ๆ ซึ่งมีได้ระบุไว้ ที่คณะกรรมการผู้ตรวจร่างกายเห็นว่า เป็นอุปสรรคต่อการศึกษา ทั้งนี้ คณะบดีคณะพยาบาลศาสตร์ อาจแต่งตั้งผู้เชี่ยวชาญเฉพาะโรคตรวจร่างกายบุคคลเพิ่มเติมได้

#### 4.7 หลักสูตรเกณฑ์ศาสตรบัณฑิต สาขาวิชาการบริหารทางเภสัชกรรม

1) ต้องมีคุณสมบัติที่จะเข้ารับราชการได้หลังจากสำเร็จการศึกษาแล้ว

2) ก่อนเข้าศึกษาจะต้องสามารถทำสัญญาผูกพันฝ่ายเดียว หรือสัญญาปลายเปิดตามมติคณะรัฐมนตรี เมื่อวันที่ 29 สิงหาคม 2543 คือ เป็นสัญญาที่กำหนดหน้าที่ของผู้รับทุนที่จะต้องปฏิบัติตามคำสั่งของคณะกรรมการพิจารณาการจัดสรรฯ โดยตรงทำงานเมื่อสำเร็จการศึกษาแล้วเป็นเวลาไม่น้อยกว่า 3 ปี ติดต่อกันตามระเบียบและเงื่อนไขของรัฐบาลกับมหาวิทยาลัย แต่ไม่ได้ผูกพันให้ส่วนราชการต้องบรรจุเข้ารับราชการ หรือเป็นพนักงานในหน่วยงานของรัฐ

3) ต้องมีสุขภาพสมบูรณ์แข็งแรง และปราศจากโรค อาการของโรค หรือความพิการอันเป็นอุปสรรคต่อการศึกษา และการประกอบวิชาชีพเวชกรรม ดังต่อไปนี้

3.1) เป็นโรคติดต่อระยะอันตราย หรือส่งผลให้เกิดความพิการถาวรอันเป็นอุปสรรคต่อการศึกษา และการประกอบวิชาชีพเวชกรรม เช่น โรคเรื้อน โรคเท้าช้าง

3.2) เป็นโรคไม่ติดต่อ หรือภาวะอันเป็นอุปสรรคต่อการศึกษา และการประกอบวิชาชีพเวชกรรม เช่น

3.2.1) โรคลมชักที่ยังไม่สามารถควบคุมได้ (โรคลมชักที่ไม่มีอาการชักมาแล้วอย่างน้อย 3 ปี) โดยมีการรับรองจากแพทย์ผู้เชี่ยวชาญถือเป็นโรคลมชักที่ควบคุมได้

3.2.2) โรคหัวใจระดับรุนแรงจนเป็นอุปสรรคต่อการศึกษา และการประกอบวิชาชีพเวชกรรม

3.2.3) โรคความดันโลหิตสูงรุนแรงและมีภาวะแทรกซ้อนจนทำให้เกิดพยาธิสภาพต่ออวัยวะอย่างถาวร

3.2.4) ภาวะไตเรื้อรัง

3.2.5) โรคติดเชื้อเรื้อรัง

3.3) มีความผิดปกติในการเห็นภาพ อย่างน้อยข้อใดข้อหนึ่ง ดังต่อไปนี้

3.3.1) สายตาไม่ปกติ เมื่อรักษาโดยใช้แว่นแล้วยังมีสายตาต่ำกว่า 6/24 ทั้งสองข้าง

3.3.2) สายตาข้างดีต่ำกว่า G/12 เมื่อได้รับการแก้ไขอย่างดีที่สุดแล้ว

3.3.3) ไม่สามารถมองเห็นภาพเป็นมิติ

3.4) หูหนวก หรือหูตึง (Threshold ของการได้ยินสูงกว่า 40dB) จากความผิดปกติทางประสาทตา และการได้ยิน (Sensorinural Hearing Loss) ถ้าได้รับการรักษาแล้วไม่ดีขึ้น

3.5) มีปัญหาทางด้านจิตเวชขั้นรุนแรง ได้แก่ โรคจิต (Psychotic) โรคประสาทรุนแรง (Severe Neurosis) หรือโรคบุคลิกภาพแปรปรวน โดยเฉพาะ Antisocial Personality หรือ Borderline Personality รวมถึงปัญหาจิตเวชอื่น ๆ อันเป็นอุปสรรคต่อการศึกษา และการประกอบวิชาชีพการพยาบาล และเภสัชกรรม

ทั้งนี้ สำหรับปัญหาสุขภาพ หรืออาการของโรคในข้อ 3 ให้มหาวิทยาลัยพิจารณาตัดสินซึ่งผลการพิจารณาถือเป็นที่สุด

#### 4.8 หลักสูตรวิทยาศาสตร์บัณฑิต สาขาวิชาเคมี

- 1) ไม่เป็นผู้มีความพิการ อันเป็นอุปสรรคต่อการศึกษาและการปฏิบัติงาน
- 2) ไม่เป็นผู้มีความพิการทางสายตา คือ ตาบอดสนิททั้งสองข้าง หรือตาบอดสี
- 3) ไม่เป็นผู้ที่หูหนวก และ/หรือเป็นใบ้

**4.9 หลักสูตรวิทยาศาสตร์บัณฑิต สาขาวิชาคณิตศาสตร์ สาขาวิชาฟิสิกส์ และสาขาวิชาวิทยาศาสตร์การออกกำลังกายและการกีฬา**

- 1) ไม่เป็นผู้ที่มีความพิการ อันเป็นอุปสรรคต่อการศึกษาและการปฏิบัติงาน
- 2) ไม่เป็นผู้ที่มีความพิการทางสายตา คือ ตาบอดสนิททั้งสองข้าง
- 3) ไม่เป็นผู้ที่หูหนวก และ/หรือเป็นใบ้

**4.10 หลักสูตรวิทยาศาสตร์บัณฑิต สาขาวิชาจุลชีววิทยา สาขาวิชาชีวเคมี และสาขาวิชาโภชนาการและการกำหนดอาหาร**

- 1) ไม่เป็นผู้ที่มีความพิการอันเป็นอุปสรรคต่อการศึกษา เช่น มือ แขน ขา เป็นต้น
- 2) ไม่เป็นผู้ที่มีความพิการ หรือบกพร่องทางการมองเห็น ได้แก่ ตาบอดทั้งสองข้าง และ/หรือตาบอดสีชนิดรุนแรงทั้งสองข้าง

**4.11 หลักสูตรวิทยาศาสตร์บัณฑิต สาขาวิชาเทคนิคการแพทย์**

- 1) มีสุขภาพสมบูรณ์ทั้งร่างกายและจิตใจ ไม่เจ็บป่วยหรือเป็นโรคติดต่อร้ายแรง หรือมีความผิดปกติที่เป็นอุปสรรคต่อการศึกษา
- 2) ไม่มีภาวะตาบอดสีขั้นรุนแรง อันเป็นอุปสรรคต่อการศึกษา โดยผ่านการตรวจ FARNSWORTH D 15 hue test ซึ่งผลตรวจจะต้องไม่มีเส้นตัดขวางมากกว่า หรือเท่ากับ 10 เส้น ที่ถือว่าเป็นตาบอดสีขั้นรุนแรง ตามแนวทางการตรวจตาบอดสีของราชวิทยาลัยจักษุแพทย์แห่งประเทศไทย

**4.12 หลักสูตรวิทยาศาสตร์บัณฑิต สาขาวิชาปฏิบัติการฉุกเฉินการแพทย์**

มีสุขภาพสมบูรณ์ทั้งร่างกายและจิตใจ มีค่าดัชนีมวลกาย ไม่น้อยกว่า 18.5 และไม่เกิน 24.9 (เพศหญิงมีส่วนสูงไม่น้อยกว่า 155 เซนติเมตร และเพศชายมีส่วนสูงไม่น้อยกว่า 160 เซนติเมตร) ปราศจากโรค และอาการที่เป็นอุปสรรคต่อการศึกษา ต่อไปนี้

- 1) โรคร้ายแรงที่จะมีผลต่อผู้รับบริการ หรือส่งผลต่อผู้รับบริการ ส่งผลให้เกิดความพิการอย่างถาวรอันเป็นอุปสรรคต่อการศึกษา
- 2) โรคไม่ติดต่อ หรือภาวะอันเป็นอุปสรรคต่อการศึกษา ได้แก่
  - 2.1) โรคลมชัก (ทั้งอยู่ระหว่างการรักษา หรือไม่ได้รับการรักษา)
  - 2.2) SLE (Systemic Lupus Erythematosus) (ระหว่างการรักษา หรือไม่ได้รับการรักษา)
  - 2.3) โรคหัวใจระดับรุนแรง จนเป็นอุปสรรคต่อการศึกษา
  - 2.4) โรคความดันโลหิตสูงรุนแรง และมีภาวะแทรกซ้อนจนทำให้เกิดพยาธิสภาพต่ออวัยวะอย่างถาวร
  - 2.5) Thyroid เป็นพิษ (ระหว่างการรักษา หรือไม่ได้รับการรักษา)
- 3) ตาบอดสี (Color Blindness disease)

- 4) ความผิดปกติในการเห็นภาพโดยมีอย่างน้อยข้อใดข้อหนึ่ง ดังต่อไปนี้
  - 4.1) สายตาไม่ปกติ เมื่อรักษาโดยใช้แว่นตาแล้วยังมีสายตาดต่ำกว่า 6/24 ทั้งสองข้าง
  - 4.2) สายตาข้างดี ต่ำกว่า G/12 เมื่อได้รับการแก้ไขอย่างดีที่สุดแล้ว
  - 4.3) สายตาสั้นเกิน 600D (spherical-6.00 diopter)
  - 4.4) ไม่สามารถมองเห็นภาพเป็นสามมิติได้
- 5) ปัญหาทางจิตเวชขั้นรุนแรง ได้แก่ โรคจิต (Psychosis) โรคประสาทรุนแรง (Severe Neurosis) หรือโรคบุคลิกภาพแปรปรวน โดยเฉพาะ Antisocial Personality หรือ Borderline Personality รวมถึงปัญหาทางจิตเวชอื่น ๆ อันเป็นอุปสรรคต่อการศึกษาและการช่วยชีวิตผู้ป่วยฉุกเฉิน
- 6) ความผิดปกติที่เป็นอุปสรรคต่อการศึกษา ดังต่อไปนี้
  - 6.1) มีความพิการทางตา หนึ่งตาดกข้างใดข้างหนึ่ง ตาเหล่ (ไม่สามารถรักษาให้หายขาดได้)
  - 6.2) ปากเบี้ยว (ไม่สามารถรักษาให้หายขาดได้)
  - 6.3) แขน ขา พิจารข้างใดข้างหนึ่ง
- 7) เป็นผู้ที่ประพฤติเสียหาย ต้องโทษจำคุก และถูกพิพากษาถึงที่สุดในคดีที่ อศป. เห็นว่าจะนำมาซึ่งความเสื่อมเสียเกียรติศักดิ์แก่ผู้ปฏิบัติการ
- 8) คุณสมบัติอื่น ๆ ตามที่คณะกรรมการการแพทย์ฉุกเฉิน และคณะกรรมการรับผิดชอบหลักสูตรวิทยาศาสตรบัณฑิต สาขาวิชาปฏิบัติการฉุกเฉินการแพทย์ เห็นว่าเป็นอุปสรรคต่อการศึกษาและการปฏิบัติงาน

#### 4.13 หลักสูตรวิทยาศาสตรบัณฑิต สาขาวิชาวิทยาศาสตร์เครื่องสำอาง

- 1) ตาไม่บอดสีชนิดรุนแรงทั้งสองข้าง
- 2) เป็นผู้ที่มีความประพฤติเรียบร้อย และรับรองต่อมหาวิทยาลัยได้ว่า จะตั้งใจศึกษาเล่าเรียนเต็มความสามารถ รวมทั้งจะปฏิบัติตามกฎระเบียบข้อบังคับของมหาวิทยาลัยที่มีอยู่แล้ว หรือที่จะมีต่อไปโดยเคร่งครัดทุกประการ

#### 4.14 หลักสูตรวิทยาศาสตรบัณฑิต สาขาวิชาวิทยาศาสตร์และเทคโนโลยีการอาหาร

ไม่เป็นผู้ที่มีความพิการทางสายตา คือ ตาบอดทั้งสองข้าง และ/หรือตาบอดสี

#### 4.15 หลักสูตรวิทยาศาสตรบัณฑิต สาขาวิชาสัตวศาสตร์

ไม่เป็นผู้ที่มีความบกพร่องทางการมองเห็น การได้ยิน หรืออวัยวะส่วนหนึ่งส่วนใดของร่างกาย

#### 4.16 หลักสูตรสถาปัตยกรรมศาสตรบัณฑิต สาขาวิชาสถาปัตยกรรม และสาขาวิชาสถาปัตยกรรมภายใน

- 1) ไม่เป็นผู้ที่มีความพิการอันเป็นอุปสรรคต่อการศึกษา เช่น มือ แขน ขา เป็นต้น

2) ไม่เป็น...

- 2) ไม่เป็นผู้ที่มีความบกพร่องทางการมองเห็น ได้แก่ ตาบอดสี
- 3) ไม่เป็นผู้ที่มีความบกพร่องทางการได้ยิน ได้แก่ หูหนวก หรือเป็นใบ้

## 5. หลักสูตร/สาขาวิชา และจำนวนรับ

มหาวิทยาลัยพะเยา เปิดรับสมัครในหลักสูตร/สาขาวิชาต่าง ๆ ระดับปริญญาตรี โครงการรับตรงมหาวิทยาลัยพะเยา (โควตานักเรียนเรียนดี) ประจำปีการศึกษา 2566 จำนวนทั้งสิ้น 2,630 คน ตามตารางแสดงรหัสสาขาวิชา คณะ/หลักสูตร/สาขาวิชา/จำนวนรับ และเกณฑ์การรับสมัคร

## 6. การรับสมัครเข้าศึกษา

6.1 นักเรียนสมัครผ่านเว็บไซต์ [www.admission.up.ac.th](http://www.admission.up.ac.th) และลงทะเบียนใช้งานระบบ TCAS ผ่านเว็บไซต์ [student.mycas.com](http://student.mycas.com) ระหว่างวันที่ 21 พฤศจิกายน-26 ธันวาคม 2565 โดยผู้สมัครจะต้องกรอกข้อมูลใบสมัครให้ถูกต้องครบถ้วน และพิมพ์ใบชำระเงินพร้อมชำระค่าสมัคร 200 บาท ตามใบแจ้งชำระค่าสมัครที่มหาวิทยาลัยระบุไว้ **ทั้งนี้ ไม่ต้องส่งเอกสารใบสมัครให้กับมหาวิทยาลัย โดยสามารถตรวจสอบสถานะการชำระค่าสมัครได้ หลังจากชำระค่าสมัครแล้ว 2 วันทำการ**

6.2 ผู้สมัครมีสิทธิ์เลือกเข้าศึกษาในหลักสูตร/สาขาวิชา ได้ 2 อันดับ โดยให้ผู้สมัครเลือกเรียงลำดับสาขาวิชาที่มีความประสงค์เข้าศึกษาต่อมากที่สุดเป็นลำดับแรก

หมายเหตุ: 1. นักเรียนสามารถแก้ไขข้อมูลการเลือกหลักสูตร/สาขาวิชา ในระบบรับสมัครด้วยตนเองได้ไม่เกิน 3 ครั้ง

2. กรณีที่ผู้สมัครขาดคุณสมบัติตามที่ระบุไว้ มหาวิทยาลัยจะสงวนสิทธิ์ในการคืนเงินค่าสมัคร ทั้งนี้ หากตรวจพบภายหลังว่าข้อมูลการสมัครในระบบรับสมัครเป็นเท็จ มหาวิทยาลัยพะเยาจะพิจารณาให้พ้นสภาพการเป็นนิสิตทันที และดำเนินคดีอาญาตามกฎหมาย

## 7. เกณฑ์การคัดเลือกและการตัดสิน

7.1 ผู้สมัครต้องมีคุณสมบัติตามที่ระบุไว้ในประกาศนี้

7.2 พิจารณาตัดสินผลการสอบคัดเลือกโดยใช้องค์ประกอบ ดังนี้

- |   |     |
|---|-----|
| 1) ผลการเรียนเฉลี่ยสะสม 5 ภาคเรียน (GPAX) | 20% |
| 2) ความถนัดทั่วไป (TGAT)                  | 80% |

หมายเหตุ: 1. มหาวิทยาลัยจะใช้ข้อมูลคะแนนผลการเรียนเฉลี่ยสะสมระดับมัธยมศึกษาตอนปลาย (GPAX) 5 ภาคเรียนของผู้สมัคร จากระบบ TCAS ในการพิจารณาตัดสินผลการคัดเลือก

2. กรณีหลักสูตร/สาขาวิชาที่มีผู้สมัครมากกว่าจำนวนรับ มหาวิทยาลัยจะเรียงลำดับผลการเรียนจากมากไปหาน้อย ทั้งนี้ การตัดสินผลการสอบคัดเลือกของมหาวิทยาลัยให้ถือเป็นที่สุด

8. วันตรวจสอบหรือแก้ไขข้อมูลการสมัคร ผ่านเว็บไซต์ [www.admission.up.ac.th](http://www.admission.up.ac.th)  
วันที่ 5-6 มกราคม 2566
9. วันประกาศรายชื่อผู้มีสิทธิ์สอบสัมภาษณ์และผู้ผ่านการคัดเลือก ผ่านเว็บไซต์ [www.admission.up.ac.th](http://www.admission.up.ac.th)  
วันที่ 13 มกราคม 2566
10. วันตรวจร่างกาย ณ ศูนย์การแพทย์และโรงพยาบาลมหาวิทยาลัยพะเยา หรือโรงพยาบาลของรัฐ/เอกชน ตามแบบฟอร์มที่มหาวิทยาลัยกำหนด ผ่านเว็บไซต์ [www.admission.up.ac.th](http://www.admission.up.ac.th)  
คณะแพทยศาสตร์ คณะพยาบาลศาสตร์ คณะเภสัชศาสตร์ คณะวิทยาศาสตร์การแพทย์ คณะสถาปัตยกรรมศาสตร์และศิลปกรรมศาสตร์ (เฉพาะหลักสูตรสถาปัตยกรรมศาสตร์บัณฑิต) คณะสหเวชศาสตร์ และคณะสาธารณสุขศาสตร์ ส่งผลการตรวจสุขภาพตามแบบฟอร์มใบรับรองแพทย์ที่มหาวิทยาลัยกำหนด ในสอบสัมภาษณ์ และผ่านเว็บไซต์ [www.reg.up.ac.th](http://www.reg.up.ac.th) ในวันรายงานตัวขึ้นทะเบียน นิสิตใหม่ (รายละเอียดเพิ่มเติมแจ้งให้ทราบภายหลัง)  
ทั้งนี้ หากผลการตรวจสุขภาพของผู้ผ่านการคัดเลือกไม่เป็นไปตามคุณสมบัติทั่วไป และคุณสมบัติเฉพาะของผู้สมัครตามประกาศรับสมัครเข้าศึกษาของมหาวิทยาลัยพะเยา จะถือว่าผลการคัดเลือกเข้าศึกษาในครั้งนี้เป็นโมฆะ
11. วันสอบสัมภาษณ์ (ออนไลน์)  
(เฉพาะหลักสูตรวิทยาศาสตรบัณฑิต สาขาวิชาปฏิบัติการฉุกเฉินการแพทย์ หลักสูตรเภสัชศาสตรบัณฑิต สาขาวิชาการบริหารทางเภสัชกรรม หลักสูตรวิทยาศาสตรบัณฑิต สาขาวิชาวิทยาศาสตร์เครื่องสำอาง หลักสูตรวิทยาศาสตรบัณฑิต สาขาวิชาเทคนิคการแพทย์ หลักสูตรกายภาพบำบัดบัณฑิต และหลักสูตรการแพทย์แผนไทยประยุกต์บัณฑิต)  
วันที่ 21 มกราคม 2566
12. วันประกาศรายชื่อผู้ผ่านการสอบสัมภาษณ์ ผ่านเว็บไซต์ [www.admission.up.ac.th](http://www.admission.up.ac.th)  
วันที่ 25 มกราคม 2566
13. ผู้ผ่านการคัดเลือก/ผ่านการสอบสัมภาษณ์ (TCAS รอบที่ 1) มากกว่า 1 สาขาวิชา ยืนยันสิทธิ์ในระบบฯ ของมหาวิทยาลัยพะเยา ผ่านเว็บไซต์ [www.admission.up.ac.th](http://www.admission.up.ac.th)  
วันที่ 27-30 มกราคม 2566
14. วันยืนยันสิทธิ์เข้าศึกษาในระบบ TCAS ผ่านเว็บไซต์ [student.mycas.com](http://student.mycas.com)  
วันที่ 7-8 กุมภาพันธ์ 2566

15. วันประกาศรายชื่อผู้ผ่านการคัดเลือกและมีสิทธิ์เข้าศึกษาในมหาวิทยาลัยพะเยา ผ่านเว็บไซต์  
www.admission.up.ac.th  
วันที่ 11 กุมภาพันธ์ 2566
16. วันชำระค่ายืนยันสิทธิ์เข้าศึกษา (ค่าธรรมเนียมการศึกษา)  
วันที่ 20 กุมภาพันธ์-10 มีนาคม 2566
17. วันเลือกหอพักผ่านระบบเครือข่ายอินเทอร์เน็ต/ชำระค่าธรรมเนียมหอพัก  
แจ้งให้ทราบภายหลัง
18. วันรายงานตัวขึ้นทะเบียนเป็นนิสิต และส่งเอกสารแสดงคุณวุฒิ (สำเร็จการศึกษาจริง)  
พร้อมทั้งรายงานตัวเข้าหอพัก  
แจ้งให้ทราบภายหลัง
19. วันเข้าร่วมโครงการเตรียมความพร้อมด้านวิชาการและทักษะการใช้ชีวิตในมหาวิทยาลัย  
ของนิสิตชั้นปีที่ 1  
แจ้งให้ทราบภายหลัง
20. วันเปิดภาคการศึกษาต้น ปีการศึกษา 2566  
จะแจ้งให้ทราบภายหลัง  
ประกาศ ณ วันที่ 19 ตุลาคม พ.ศ. 2565

(ผู้ช่วยศาสตราจารย์ ดร.ชลธิดา เทพหินลับ)

รองอธิการบดีฝ่ายวิชาการและประกันคุณภาพ ปฏิบัติการแทน  
อธิการบดีมหาวิทยาลัยพะเยา

**ตารางแสดงรหัสสาขาวิชา คณะ/หลักสูตร/สาขาวิชา/จำนวนรับ และเกณฑ์การรับสมัคร**  
**การรับสมัครนักเรียนเพื่อคัดเลือกเข้าศึกษาในมหาวิทยาลัยพะเยา ระดับปริญญาตรี**  
**โครงการรับตรงมหาวิทยาลัยพะเยา (โควตานักเรียนเรียนดี) ประจำปีการศึกษา 2566**

รหัส สาขาวิชา	คณะ / หลักสูตร / สาขาวิชา	จำนวนรับ	เกณฑ์การคัดเลือก		
			GPAX 5 ภาคเรียน ขั้นต่ำ	แผนการเรียน	องค์ประกอบในการคัดเลือก
<b>1. คณะเกษตรศาสตร์และทรัพยากรธรรมชาติ</b>					
0301	การจัดการศึกษาระดับปริญญาตรี 2 ปี (หลักสูตรวิทยาศาสตรบัณฑิต สาขาวิชาสัตวศาสตร์ และหลักสูตรบริหารธุรกิจบัณฑิต สาขาวิชาการจัดการธุรกิจ)	10	2.50	วิทย์-คณิต	GPAX 5 ภาคเรียน = 20 % TGAT = 80%
0302	การจัดการศึกษาระดับปริญญาตรี 4 ปี (หลักสูตรวิทยาศาสตรบัณฑิต สาขาวิชาความปลอดภัยทางอาหาร และหลักสูตรบริหารธุรกิจมหาบัณฑิต)	10	2.50	วิทย์-คณิต	GPAX 5 ภาคเรียน = 20 % TGAT = 80%
0303	การจัดการศึกษาระดับปริญญาตรี 4 ปี (หลักสูตรวิทยาศาสตรบัณฑิต สาขาวิชาเทคโนโลยีและนวัตกรรมการประมง และหลักสูตรบริหารธุรกิจมหาบัณฑิต)	10	2.00	วิทย์-คณิต/ศิลป์-คำนวณ	GPAX 5 ภาคเรียน = 20 % TGAT = 80%
0304	หลักสูตรเทคโนโลยีบัณฑิต สาขาวิชาเทคโนโลยีการเกษตร	30	2.00	ศิลป์-ทุกแผน	GPAX 5 ภาคเรียน = 20 % TGAT = 80%
0305	หลักสูตรวิทยาศาสตรบัณฑิต สาขาวิชาเกษตรศาสตร์	30	2.00	ทุกแผนการเรียน	GPAX 5 ภาคเรียน = 20 % TGAT = 80%
0306	หลักสูตรวิทยาศาสตรบัณฑิต สาขาวิชาความปลอดภัยทางอาหาร	30	2.00	ทุกแผนการเรียน	GPAX 5 ภาคเรียน = 20 % TGAT = 80%
0307	หลักสูตรวิทยาศาสตรบัณฑิต สาขาวิชาเทคโนโลยีและนวัตกรรมการประมง	20	2.00	ทุกแผนการเรียน	GPAX 5 ภาคเรียน = 20 % TGAT = 80%
0308	หลักสูตรวิทยาศาสตรบัณฑิต สาขาวิชาวิทยาศาสตร์และเทคโนโลยีการอาหาร	30	2.00	วิทย์-คณิต	GPAX 5 ภาคเรียน = 20 % TGAT = 80%
0309	หลักสูตรวิทยาศาสตรบัณฑิต สาขาวิชาสัตวศาสตร์	30	2.00	วิทย์-คณิต	GPAX 5 ภาคเรียน = 20 % TGAT = 80%
<b>2. คณะเทคโนโลยีสารสนเทศและการสื่อสาร</b>					
0310	การจัดการศึกษาระดับปริญญาตรี 2 ปี (หลักสูตรวิทยาศาสตรบัณฑิต สาขาวิชาเทคโนโลยีสารสนเทศ และหลักสูตรศิลปศาสตรบัณฑิต สาขาวิชาภาษาอังกฤษ)	40	2.75	ทุกแผนการเรียน	GPAX 5 ภาคเรียน = 20 % TGAT = 80%
0311	หลักสูตรบริหารธุรกิจบัณฑิต สาขาวิชาธุรกิจดิจิทัล	40	2.25	ทุกแผนการเรียน	GPAX 5 ภาคเรียน = 20 % TGAT = 80%

รหัส สาขาวิชา	คณะ / หลักสูตร / สาขาวิชา	จำนวนรับ	เกณฑ์การคัดเลือก		
			GPAX 5 ภาคเรียน ขั้นต่ำ	แผนการเรียน	องค์ประกอบในการคัดเลือก
<b>2. คณะเทคโนโลยีสารสนเทศและการสื่อสาร (ต่อ)</b>					
0312	หลักสูตรวิทยาศาสตรบัณฑิต สาขาวิชาเทคโนโลยีสารสนเทศ	40	2.25	ทุกแผนการเรียน	GPAX 5 ภาคเรียน = 20 % TGAT = 80%
0313	หลักสูตรวิทยาศาสตรบัณฑิต สาขาวิชาภูมิสารสนเทศศาสตร์	40	2.25	ทุกแผนการเรียน	GPAX 5 ภาคเรียน = 20 % TGAT = 80%
0314	หลักสูตรวิทยาศาสตรบัณฑิต สาขาวิชาวิทยาการข้อมูลและการประยุกต์	40	2.25	ทุกแผนการเรียน	GPAX 5 ภาคเรียน = 20 % TGAT = 80%
0315	หลักสูตรวิทยาศาสตรบัณฑิต สาขาวิชาวิทยาการคอมพิวเตอร์	40	2.25	ทุกแผนการเรียน	GPAX 5 ภาคเรียน = 20 % TGAT = 80%
0316	หลักสูตรวิศวกรรมศาสตรบัณฑิต สาขาวิชาวิศวกรรมคอมพิวเตอร์	30	2.50	วิทย์-คณิต	GPAX 5 ภาคเรียน = 20 % TGAT = 80%
0317	หลักสูตรวิศวกรรมศาสตรบัณฑิต สาขาวิชาวิศวกรรมซอฟต์แวร์	40	2.50	ทุกแผนการเรียน	GPAX 5 ภาคเรียน = 20 % TGAT = 80%
0318	หลักสูตรศิลปกรรมศาสตรบัณฑิต สาขาวิชาคอมพิวเตอร์กราฟิกและมัลติมีเดีย	30	2.25	ทุกแผนการเรียน	GPAX 5 ภาคเรียน = 20 % TGAT = 80%
<b>3. คณะนิติศาสตร์</b>					
0319	การจัดการศึกษาระดับปริญญาตรี 2 ปีริญญา (หลักสูตรนิติศาสตรบัณฑิต และหลักสูตรบัญชีบัณฑิต)	30	2.75	ทุกแผนการเรียน	GPAX 5 ภาคเรียน = 20 % TGAT = 80%
0320	การจัดการศึกษาระดับปริญญาตรี 2 ปีริญญา (หลักสูตรนิติศาสตรบัณฑิต และหลักสูตรวิทยาศาสตรบัณฑิต สาขาวิชาเทคโนโลยีสารสนเทศ)	30	2.75	ทุกแผนการเรียน	GPAX 5 ภาคเรียน = 20 % TGAT = 80%
0321	การจัดการศึกษาระดับปริญญาตรี 2 ปีริญญา (หลักสูตรนิติศาสตรบัณฑิต และหลักสูตรศิลปศาสตรบัณฑิต สาขาวิชาภาษาอังกฤษ)	30	2.75	ทุกแผนการเรียน	GPAX 5 ภาคเรียน = 20 % TGAT = 80%
0322	หลักสูตรนิติศาสตรบัณฑิต	100	2.25	ทุกแผนการเรียน	GPAX 5 ภาคเรียน = 20 % TGAT = 80%
<b>4. คณะบริหารธุรกิจและนิเทศศาสตร์</b>					
0323	หลักสูตรนิเทศศาสตรบัณฑิต สาขาวิชาการจัดการการสื่อสาร	45	2.25	ทุกแผนการเรียน	GPAX 5 ภาคเรียน = 20 % TGAT = 80%
0324	หลักสูตรนิเทศศาสตรบัณฑิต สาขาวิชาการสื่อสารสื่อใหม่	30	2.25	ทุกแผนการเรียน	GPAX 5 ภาคเรียน = 20 % TGAT = 80%
0325	หลักสูตรบริหารธุรกิจบัณฑิต สาขาวิชาการเงินและการลงทุน	45	2.25	ทุกแผนการเรียน	GPAX 5 ภาคเรียน = 20 % TGAT = 80%
0326	หลักสูตรบริหารธุรกิจบัณฑิต สาขาวิชาการจัดการธุรกิจ	40	2.25	ทุกแผนการเรียน	GPAX 5 ภาคเรียน = 20 % TGAT = 80%

รหัส สาขาวิชา	คณะ / หลักสูตร / สาขาวิชา	จำนวนรับ	เกณฑ์การคัดเลือก		
			GPAX 5 ภาคเรียน ขั้นต่ำ	แผนการเรียน	องค์ประกอบในการคัดเลือก
<b>4. คณะบริหารธุรกิจและนิเทศศาสตร์ (ต่อ)</b>					
0327	หลักสูตรบริหารธุรกิจบัณฑิต สาขาวิชาการตลาดดิจิทัล	40	2.25	ทุกแผนการเรียน	GPAX 5 ภาคเรียน = 20 % TGAT = 80%
0328	หลักสูตรบัญชีบัณฑิต	40	2.25	ทุกแผนการเรียน	GPAX 5 ภาคเรียน = 20 % TGAT = 80%
0329	หลักสูตรศิลปศาสตรบัณฑิต สาขาวิชาการท่องเที่ยวและการโรงแรม	60	2.25	ทุกแผนการเรียน	GPAX 5 ภาคเรียน = 20 % TGAT = 80%
0330	หลักสูตรเศรษฐศาสตรบัณฑิต	60	2.25	ทุกแผนการเรียน	GPAX 5 ภาคเรียน = 20 % TGAT = 80%
<b>5. คณะพยาบาลศาสตร์</b>					
0331	หลักสูตรพยาบาลศาสตรบัณฑิต	55	3.00	วิทย์-คณิต	GPAX 5 ภาคเรียน = 20 % TGAT = 80%
<b>6. คณะพลังงานและสิ่งแวดล้อม</b>					
0332	การจัดการศึกษาหลักสูตรระดับปริญญาตรีควบปริญญาโท (หลักสูตรวิทยาศาสตร์บัณฑิต สาขาวิชาการจัดการพลังงานและสิ่งแวดล้อม และหลักสูตรวิศวกรรมศาสตรมหาบัณฑิต สาขาการจัดการพลังงานและนวัตกรรม)	5	2.50	วิทย์-คณิต	GPAX 5 ภาคเรียน = 20 % TGAT = 80%
0333	การจัดการศึกษาหลักสูตรระดับปริญญาตรีควบปริญญาโท (หลักสูตรวิศวกรรมศาสตรบัณฑิต สาขาวิชาวิศวกรรมสิ่งแวดล้อม และหลักสูตรวิศวกรรมศาสตรมหาบัณฑิต สาขาวิชาวิศวกรรมสิ่งแวดล้อม)	5	2.50	วิทย์-คณิต	GPAX 5 ภาคเรียน = 20 % TGAT = 80%
0334	การจัดการศึกษาหลักสูตรระดับปริญญาตรีควบปริญญาโท (หลักสูตรวิทยาศาสตร์บัณฑิต สาขาวิชาการจัดการพลังงานและสิ่งแวดล้อม และหลักสูตรวิทยาศาสตรมหาบัณฑิต สาขาเทคโนโลยีและการจัดการสิ่งแวดล้อม)	5	2.50	วิทย์-คณิต	GPAX 5 ภาคเรียน = 20 % TGAT = 80%
0335	หลักสูตรวิทยาศาสตรบัณฑิต สาขาวิชาการจัดการพลังงานและสิ่งแวดล้อม	20	2.25	ทุกแผนการเรียน	GPAX 5 ภาคเรียน = 20 % TGAT = 80%
0336	หลักสูตรวิศวกรรมศาสตรบัณฑิต สาขาวิชาวิศวกรรมสิ่งแวดล้อม	30	2.50	วิทย์-คณิต	GPAX 5 ภาคเรียน = 20 % TGAT = 80%
<b>7. คณะแพทยศาสตร์</b>					
0337	หลักสูตรวิทยาศาสตรบัณฑิต สาขาวิชาปฏิบัติการฉุกเฉินการแพทย์	20	3.00	วิทย์-คณิต	GPAX 5 ภาคเรียน = 20 % TGAT = 80%
<b>8. คณะเภสัชศาสตร์</b>					
0338	หลักสูตรเภสัชศาสตรบัณฑิต สาขาวิชาการบริบาลทางเภสัชกรรม	20	3.75	วิทย์-คณิต	GPAX 5 ภาคเรียน = 20 % TGAT = 80%
0339	หลักสูตรวิทยาศาสตรบัณฑิต สาขาวิชาวิทยาศาสตร์เครื่องสำอาง	40	3.50	วิทย์-คณิต	GPAX 5 ภาคเรียน = 20 % TGAT = 80%

รหัส สาขาวิชา	คณะ / หลักสูตร / สาขาวิชา	จำนวนรับ	เกณฑ์การคัดเลือก		
			GPAX 5 ภาคเรียน ขั้นต่ำ	แผนการเรียน	องค์ประกอบในการคัดเลือก
<b>9. คณะรัฐศาสตร์และสังคมศาสตร์</b>					
0340	หลักสูตรรัฐประศาสนศาสตรบัณฑิต สาขาวิชาการจัดการนวัตกรรมการบริหารคณะ	30	2.50	ทุกแผนการเรียน	GPAX 5 ภาคเรียน = 20 % TGAT = 80%
0341	หลักสูตรรัฐศาสตรบัณฑิต	30	2.75	ทุกแผนการเรียน	GPAX 5 ภาคเรียน = 20 % TGAT = 80%
0342	หลักสูตรศิลปศาสตรบัณฑิต สาขาวิชาพัฒนาลังคม	60	2.25	ทุกแผนการเรียน	GPAX 5 ภาคเรียน = 20 % TGAT = 80%
<b>10. คณะวิทยาศาสตร์</b>					
0343	การจัดการศึกษาหลักสูตรระดับปริญญาตรีควบปริญญาโท (หลักสูตรวิทยาศาสตรบัณฑิต สาขาวิชาชีววิทยา และหลักสูตรวิทยาศาสตรมหาบัณฑิต สาขาวิชาชีววิทยา)	10	2.75	ทุกแผนการเรียน	GPAX 5 ภาคเรียน = 20 % TGAT = 80%
0344	หลักสูตรวิทยาศาสตรบัณฑิต สาขาวิชาคณิตศาสตร์	20	2.25	ทุกแผนการเรียน	GPAX 5 ภาคเรียน = 20 % TGAT = 80%
0345	หลักสูตรวิทยาศาสตรบัณฑิต สาขาวิชาเคมี	30	2.25	ทุกแผนการเรียน	GPAX 5 ภาคเรียน = 20 % TGAT = 80%
0346	หลักสูตรวิทยาศาสตรบัณฑิต สาขาวิชาชีววิทยา	30	2.25	ทุกแผนการเรียน	GPAX 5 ภาคเรียน = 20 % TGAT = 80%
0347	หลักสูตรวิทยาศาสตรบัณฑิต สาขาวิชาฟิสิกส์	20	2.25	ทุกแผนการเรียน	GPAX 5 ภาคเรียน = 20 % TGAT = 80%
0348	หลักสูตรวิทยาศาสตรบัณฑิต สาขาวิชาวิทยาศาสตร์การออกกำลังกายและการกีฬา	20	2.25	ทุกแผนการเรียน	GPAX 5 ภาคเรียน = 20 % TGAT = 80%
0349	หลักสูตรวิทยาศาสตรบัณฑิต สาขาวิชาสถิติประยุกต์และการจัดการข้อมูล	20	2.25	ทุกแผนการเรียน	GPAX 5 ภาคเรียน = 20 % TGAT = 80%
<b>11. คณะวิทยาศาสตร์การแพทย์</b>					
0350	หลักสูตรวิทยาศาสตรบัณฑิต สาขาวิชาจุลชีววิทยา	40	2.75	วิทย์-คณิต	GPAX 5 ภาคเรียน = 20 % TGAT = 80%
0351	หลักสูตรวิทยาศาสตรบัณฑิต สาขาวิชาชีวเคมี	25	2.75	วิทย์-คณิต	GPAX 5 ภาคเรียน = 20 % TGAT = 80%
0352	หลักสูตรวิทยาศาสตรบัณฑิต สาขาวิชาโภชนาการและการกำหนดอาหาร	20	2.75	วิทย์-คณิต	GPAX 5 ภาคเรียน = 20 % TGAT = 80%
<b>12. คณะวิศวกรรมศาสตร์</b>					
0353	หลักสูตรวิศวกรรมศาสตรบัณฑิต สาขาวิชาวิศวกรรมเครื่องกล	40	2.50	วิทย์-คณิต	GPAX 5 ภาคเรียน = 20 % TGAT = 80%
0354	หลักสูตรวิศวกรรมศาสตรบัณฑิต สาขาวิชาวิศวกรรมไฟฟ้า	20	2.50	วิทย์-คณิต	GPAX 5 ภาคเรียน = 20 % TGAT = 80%
0355	หลักสูตรวิศวกรรมศาสตรบัณฑิต สาขาวิชาวิศวกรรมโยธา	20	3.00	วิทย์-คณิต	GPAX 5 ภาคเรียน = 20 % TGAT = 80%

รหัส สาขาวิชา	คณะ / หลักสูตร / สาขาวิชา	จำนวนรับ	เกณฑ์การคัดเลือก		
			GPAX 5 ภาคเรียน ขั้นต่ำ	แผนการเรียน	องค์ประกอบในการคัดเลือก
<b>12. คณะวิศวกรรมศาสตร์ (ต่อ)</b>					
0356	หลักสูตรวิศวกรรมศาสตรบัณฑิต สาขาวิชาวิศวกรรมอุตสาหการ	35	2.50	วิทย์-คณิต	GPAX 5 ภาคเรียน = 20 % TGAT = 80%
<b>13. คณะศิลปศาสตร์</b>					
0357	การจัดการศึกษาหลักสูตรควมระดับปริญญาตรี 2 ปริญญา (หลักสูตรศิลปศาสตรบัณฑิต สาขาวิชาภาษาจีน และหลักสูตรศิลปศาสตรบัณฑิต สาขาวิชาภาษาอังกฤษ)	15	2.75	ทุกแผนการเรียน	GPAX 5 ภาคเรียน = 20 % TGAT = 80%
0358	การจัดการศึกษาหลักสูตรควมระดับปริญญาตรี 2 ปริญญา (หลักสูตรศิลปศาสตรบัณฑิต สาขาวิชาภาษาฝรั่งเศส และหลักสูตรศิลปศาสตรบัณฑิต สาขาวิชาภาษาอังกฤษ)	15	2.75	ทุกแผนการเรียน	GPAX 5 ภาคเรียน = 20 % TGAT = 80%
0359	หลักสูตรศิลปศาสตรบัณฑิต สาขาวิชาภาษาจีน	20	2.50	ทุกแผนการเรียน	GPAX 5 ภาคเรียน = 20 % TGAT = 80%
0360	หลักสูตรศิลปศาสตรบัณฑิต สาขาวิชาภาษาญี่ปุ่น	20	2.50	ทุกแผนการเรียน	GPAX 5 ภาคเรียน = 20 % TGAT = 80%
0361	หลักสูตรศิลปศาสตรบัณฑิต สาขาวิชาภาษาไทย	20	2.25	ทุกแผนการเรียน	GPAX 5 ภาคเรียน = 20 % TGAT = 80%
0362	หลักสูตรศิลปศาสตรบัณฑิต สาขาวิชาภาษาฝรั่งเศส	20	2.25	ทุกแผนการเรียน	GPAX 5 ภาคเรียน = 20 % TGAT = 80%
0363	หลักสูตรศิลปศาสตรบัณฑิต สาขาวิชาภาษาอังกฤษ	30	2.50	ทุกแผนการเรียน	GPAX 5 ภาคเรียน = 20 % TGAT = 80%
<b>14. คณะสถาปัตยกรรมศาสตร์และศิลปกรรมศาสตร์</b>					
0364	หลักสูตรศิลปกรรมศาสตรบัณฑิต สาขาวิชาดนตรี และนาฏศิลป์ (แขนงดนตรี)	10	2.25	ทุกแผนการเรียน	GPAX 5 ภาคเรียน = 20 % TGAT = 80%
0365	หลักสูตรศิลปกรรมศาสตรบัณฑิต สาขาวิชาดนตรี และนาฏศิลป์ (แขนงนาฏศิลป์)	10	2.25	ทุกแผนการเรียน	GPAX 5 ภาคเรียน = 20 % TGAT = 80%
0366	หลักสูตรศิลปกรรมศาสตรบัณฑิต สาขาวิชาศิลปะและการออกแบบ	35	2.00	ทุกแผนการเรียน	GPAX 5 ภาคเรียน = 20 % TGAT = 80%
0367	หลักสูตรสถาปัตยกรรมศาสตรบัณฑิต สาขาวิชาสถาปัตยกรรม	30	3.00	ทุกแผนการเรียน	GPAX 5 ภาคเรียน = 20 % TGAT = 80%
0368	หลักสูตรสถาปัตยกรรมศาสตรบัณฑิต สาขาวิชาสถาปัตยกรรมภายใน	15	3.00	ทุกแผนการเรียน	GPAX 5 ภาคเรียน = 20 % TGAT = 80%
<b>15. คณะสหเวชศาสตร์</b>					
0369	หลักสูตรกายภาพบำบัดบัณฑิต	30	3.00	วิทย์-คณิต	GPAX 5 ภาคเรียน = 20 % TGAT = 80%
0370	หลักสูตรวิทยาศาสตร์บัณฑิต สาขาวิชาเทคนิคการแพทย์	40	3.00	วิทย์-คณิต	GPAX 5 ภาคเรียน = 20 % TGAT = 80%

รหัส สาขาวิชา	คณะ / หลักสูตร / สาขาวิชา	จำนวนรับ	เกณฑ์การคัดเลือก		
			GPAX 5 ภาคเรียน ขั้นต่ำ	แผนการเรียน	องค์ประกอบในการคัดเลือก
	<b>16. คณะสาธารณสุขศาสตร์</b>				
0371	การจัดการศึกษาระดับปริญญาตรี 2 ปี (หลักสูตรการแพทย์แผนจีนบัณฑิต และหลักสูตรศิลปศาสตรบัณฑิต สาขาวิชาภาษาจีน)	60	3.00	วิทย์-คณิต	GPAX 5 ภาคเรียน = 20 % TGAT = 80%
0372	การจัดการศึกษาระดับปริญญาตรี 2 ปี (หลักสูตรวิทยาศาสตร์บัณฑิต สาขาวิชาอนามัยสิ่งแวดล้อม และหลักสูตรนิติศาสตรบัณฑิต)	15	2.75	วิทย์-คณิต	GPAX 5 ภาคเรียน = 20 % TGAT = 80%
0373	การจัดการศึกษาระดับปริญญาตรี 2 ปี (หลักสูตรวิทยาศาสตร์บัณฑิต สาขาวิชาอนามัยและความปลอดภัย และหลักสูตรวิศวกรรมศาสตรบัณฑิต สาขาวิชาวิศวกรรมสิ่งแวดล้อม)	5	3.25	วิทย์-คณิต	GPAX 5 ภาคเรียน = 20 % TGAT = 80%
0374	การจัดการศึกษาระดับปริญญาตรี 2 ปี (หลักสูตรวิทยาศาสตร์บัณฑิต สาขาวิชาอนามัยและความปลอดภัย และหลักสูตรเศรษฐศาสตรบัณฑิต)	5	3.25	วิทย์-คณิต	GPAX 5 ภาคเรียน = 20 % TGAT = 80%
0375	การจัดการศึกษาระดับปริญญาตรี 2 ปี (หลักสูตรสาธารณสุขศาสตรบัณฑิต สาขาวิชาการส่งเสริมสุขภาพ และหลักสูตรเศรษฐศาสตรบัณฑิต)	10	3.00	วิทย์-คณิต	GPAX 5 ภาคเรียน = 20 % TGAT = 80%
0376	การจัดการศึกษาระดับปริญญาตรี 2 ปี (หลักสูตรสาธารณสุขศาสตรบัณฑิต สาขาวิชาอนามัยชุมชน และหลักสูตรนิติศาสตรบัณฑิต)	15	3.00	วิทย์-คณิต	GPAX 5 ภาคเรียน = 20 % TGAT = 80%
0377	การจัดการศึกษาระดับปริญญาตรี 2 ปี (หลักสูตรสาธารณสุขศาสตรบัณฑิต สาขาวิชาอนามัยชุมชน และหลักสูตรเศรษฐศาสตรบัณฑิต)	15	3.00	วิทย์-คณิต	GPAX 5 ภาคเรียน = 20 % TGAT = 80%
0378	การจัดการศึกษาระดับปริญญาตรี 2 ปี (หลักสูตรวิทยาศาสตร์บัณฑิต สาขาวิชาอนามัยสิ่งแวดล้อม และหลักสูตรเศรษฐศาสตรบัณฑิต)	15	2.75	วิทย์-คณิต	GPAX 5 ภาคเรียน = 20 % TGAT = 80%
0379	หลักสูตรการแพทย์แผนไทยประยุกต์บัณฑิต	20	3.00	วิทย์-คณิต	GPAX 5 ภาคเรียน = 20 % TGAT = 80%
0380	หลักสูตรวิทยาศาสตรบัณฑิต สาขาวิชาอนามัยสิ่งแวดล้อม	30	2.25	วิทย์-คณิต	GPAX 5 ภาคเรียน = 20 % TGAT = 80%
0381	หลักสูตรวิทยาศาสตรบัณฑิต สาขาวิชาอนามัยและความปลอดภัย	10	3.25	วิทย์-คณิต	GPAX 5 ภาคเรียน = 20 % TGAT = 80%
0382	หลักสูตรสาธารณสุขศาสตรบัณฑิต สาขาวิชาการส่งเสริมสุขภาพ	30	3.00	วิทย์-คณิต	GPAX 5 ภาคเรียน = 20 % TGAT = 80%
0383	หลักสูตรสาธารณสุขศาสตรบัณฑิต สาขาวิชาอนามัยชุมชน	30	3.00	วิทย์-คณิต	GPAX 5 ภาคเรียน = 20 % TGAT = 80%

รหัส สาขาวิชา	คณะ / หลักสูตร / สาขาวิชา	จำนวนรับ	เกณฑ์การคัดเลือก		
			GPAX 5 ภาคเรียน ขั้นต่ำ	แผนการเรียน	องค์ประกอบในการคัดเลือก
17. วิทยาลัยการศึกษา					
0384	การจัดการศึกษาหลักสูตรควมระดับปริญญาตรี 2 ปีริญญา (หลักสูตรการศึกษามัธยมศึกษา สาขาวิชาการศึกษา และหลักสูตรวิทยาศาสตรบัณฑิต สาขาวิชาคณิตศาสตร์)	50	2.75	วิทย์-คณิต	GPAX 5 ภาคเรียน = 20 % TGAT = 80%
0385	การจัดการศึกษาหลักสูตรควมระดับปริญญาตรี 2 ปีริญญา (หลักสูตรการศึกษามัธยมศึกษา สาขาวิชาการศึกษา และหลักสูตรวิทยาศาสตรบัณฑิต สาขาวิชาเคมี)	15	2.75	วิทย์-คณิต	GPAX 5 ภาคเรียน = 20 % TGAT = 80%
0386	การจัดการศึกษาหลักสูตรควมระดับปริญญาตรี 2 ปีริญญา (หลักสูตรการศึกษามัธยมศึกษา สาขาวิชาการศึกษา และหลักสูตรวิทยาศาสตรบัณฑิต สาขาวิชาชีววิทยา)	30	2.75	วิทย์-คณิต	GPAX 5 ภาคเรียน = 20 % TGAT = 80%
0387	การจัดการศึกษาหลักสูตรควมระดับปริญญาตรี 2 ปีริญญา (หลักสูตรการศึกษามัธยมศึกษา สาขาวิชาการศึกษา และหลักสูตรวิทยาศาสตรบัณฑิต สาขาวิชาฟิสิกส์)	10	2.75	วิทย์-คณิต	GPAX 5 ภาคเรียน = 20 % TGAT = 80%
0388	การจัดการศึกษาหลักสูตรควมระดับปริญญาตรี 2 ปีริญญา (หลักสูตรการศึกษามัธยมศึกษา สาขาวิชาการศึกษา และหลักสูตรวิทยาศาสตรบัณฑิต สาขาวิชาวิทยาศาสตร์การออกกำลังกายและการกีฬา)	30	2.75	ทุกแผนการเรียน	GPAX 5 ภาคเรียน = 20 % TGAT = 80%
0389	การจัดการศึกษาหลักสูตรควมระดับปริญญาตรี 2 ปีริญญา (หลักสูตรการศึกษามัธยมศึกษา สาขาวิชาการศึกษา และหลักสูตรศิลปกรรมศาสตรบัณฑิต สาขาวิชาดนตรีและนาฏศิลป์)	15	2.75	ทุกแผนการเรียน	GPAX 5 ภาคเรียน = 20 % TGAT = 80%
0390	การจัดการศึกษาหลักสูตรควมระดับปริญญาตรี 2 ปีริญญา (หลักสูตรการศึกษามัธยมศึกษา สาขาวิชาการศึกษา และหลักสูตรศิลปศาสตรบัณฑิต สาขาวิชาพัฒนาลังคม)	30	2.75	ทุกแผนการเรียน	GPAX 5 ภาคเรียน = 20 % TGAT = 80%
0391	การจัดการศึกษาหลักสูตรควมระดับปริญญาตรี 2 ปีริญญา (หลักสูตรการศึกษามัธยมศึกษา สาขาวิชาการศึกษา และหลักสูตรศิลปศาสตรบัณฑิต สาขาวิชาภาษาจีน)	20	2.75	ทุกแผนการเรียน	GPAX 5 ภาคเรียน = 20 % TGAT = 80%
0392	การจัดการศึกษาหลักสูตรควมระดับปริญญาตรี 2 ปีริญญา (หลักสูตรการศึกษามัธยมศึกษา สาขาวิชาการศึกษา และหลักสูตรศิลปศาสตรบัณฑิต สาขาวิชาภาษาไทย)	50	2.75	ทุกแผนการเรียน	GPAX 5 ภาคเรียน = 20 % TGAT = 80%
0393	การจัดการศึกษาหลักสูตรควมระดับปริญญาตรี 2 ปีริญญา (หลักสูตรการศึกษามัธยมศึกษา สาขาวิชาการศึกษา และหลักสูตรศิลปศาสตรบัณฑิต สาขาวิชาภาษาอังกฤษ)	50	2.75	ทุกแผนการเรียน	GPAX 5 ภาคเรียน = 20 % TGAT = 80%



## ประกาศมหาวิทยาลัยพะเยา

เรื่อง การรับสมัครนักเรียนเพื่อคัดเลือกเข้าศึกษาในมหาวิทยาลัยพะเยา  
ระดับปริญญาตรี โครงการรับตรงมหาวิทยาลัยพะเยา (โควตาผลิตบุคลากรทางวิทยาศาสตร์สุขภาพ)  
ประจำปีการศึกษา 2566

ด้วยมหาวิทยาลัยพะเยา จะดำเนินการรับสมัครนักเรียนเพื่อคัดเลือกเข้าศึกษาในมหาวิทยาลัยพะเยา ระดับปริญญาตรี โครงการรับตรงมหาวิทยาลัยพะเยา (โควตาผลิตบุคลากรทางวิทยาศาสตร์สุขภาพ) ประจำปีการศึกษา 2566 ให้แก่นักเรียนที่กำลังศึกษาในโรงเรียนหรือสถานศึกษาใน 8 จังหวัดภาคเหนือตอนบน ได้แก่ จังหวัดเชียงใหม่ เชียงราย แพร่ น่าน ลำปาง ลำพูน แม่ฮ่องสอน และพะเยา โดยมีรายละเอียดดังต่อไปนี้

### 1. วัตถุประสงค์

1.1 เพื่อเป็นการกระจายโอกาสทางการศึกษาให้แก่นักเรียนที่กำลังศึกษาชั้นมัธยมศึกษาปีที่ 6 จากโรงเรียนหรือสถานศึกษาในจังหวัดเชียงใหม่ เชียงราย แพร่ น่าน ลำปาง ลำพูน แม่ฮ่องสอน และพะเยา

1.2 เพื่อช่วยผลิตนักวิชาการและนักวิชาชีพชั้นสูงให้เป็นกำลังสำคัญในการพัฒนาเศรษฐกิจและสังคมของภูมิภาคในเขตภาคเหนือตอนบน

1.3 เพื่อเป็นการตอบสนองนโยบายรัฐบาลในการแก้ปัญหาสังคมและปัญหาเศรษฐกิจในเขตภาคเหนือตอนบน

### 2. กลุ่มบุคคลและสถานศึกษา

2.1 กลุ่มบุคคลที่มีสิทธิ์สมัคร คือ นักเรียนหรือนักศึกษาผู้มีคุณสมบัติตามที่มหาวิทยาลัยได้กำหนด ได้แก่ นักเรียนที่กำลังศึกษาชั้นมัธยมศึกษาปีที่ 6 ตามหลักสูตรระดับมัธยมศึกษาตอนปลาย สายสามัญ หรือผู้ที่กำลังศึกษาชั้นมัธยมศึกษาปีที่ 6 โรงเรียนพระปริยัติธรรมแผนกสามัญศึกษา

2.2 สถานศึกษา ได้แก่ โรงเรียนหรือสถานศึกษาที่เปิดสอนหลักสูตรมัธยมศึกษาตอนปลายสายสามัญ สังกัดสำนักงานคณะกรรมการการศึกษาขั้นพื้นฐาน สำนักงานคณะกรรมการส่งเสริม

การศึกษาเอกชน สำนักงานคณะกรรมการการอุดมศึกษา องค์การปกครองส่วนท้องถิ่น หรือสำนักงานพระพุทธศาสนาแห่งชาติ ในเขตจังหวัดเชียงใหม่ เชียงราย แพร่ น่าน ลำปาง ลำพูน แม่ฮ่องสอน และพะเยา

2.3 เป็นนักเรียนที่มีผลการเรียนดี มีทัศนคติที่ดีและมีความมุ่งมั่นในการศึกษา ณ มหาวิทยาลัยพะเยา

2.4 รับสมัครโดยไม่จำกัดเพศ อายุ และศาสนา

### 3. คุณสมบัติทั่วไปของผู้สมัคร

- 1) มีสัญชาติไทย หรือเป็นผู้อยู่ในประเทศไทยโดยถูกต้องตามกฎหมาย
- 2) เป็นนักเรียนที่กำลังศึกษาชั้นมัธยมศึกษาปีที่ 6 สายสามัญ ของโรงเรียนในสังกัดสำนักงานคณะกรรมการการศึกษาขั้นพื้นฐาน สำนักงานคณะกรรมการส่งเสริมการศึกษาเอกชน สำนักงานคณะกรรมการการอุดมศึกษา องค์การปกครองส่วนท้องถิ่น หรือสำนักงานพระพุทธศาสนาแห่งชาติ ในเขตจังหวัดเชียงใหม่ เชียงราย แพร่ น่าน ลำปาง ลำพูน แม่ฮ่องสอน และพะเยา
- 3) ต้องเป็นผู้ปราศจากโรคเหล่านี้ คือ โรคเรื้อน วัณโรคในระยะอันตราย โรคเท้าช้างในระยะปรากฏอาการนำรังเกียจ โรคติดต่อสารเสพติดให้โทษอย่างร้ายแรง และโรคพิษสุราเรื้อรัง
- 4) ไม่เป็นผู้ที่มีปัญหาทางจิตเวชขั้นรุนแรง ได้แก่ โรคจิต (Psychosis) โรคประสาทรุนแรง (Severe Neurosis) หรือ โรคบุคลิกภาพแปรปรวน โดยเฉพาะ Antisocial Personality หรือ Borderline Personality รวมถึงปัญหาจิตเวชอื่น ๆ อันเป็นอุปสรรคต่อการศึกษา
- 5) ไม่เป็นผู้ที่มีโรคติดต่อหรือภาวะอันเป็นอุปสรรคต่อการศึกษา เช่น โรคลมชัก โรคหัวใจ ระดับรุนแรง โรคความดันโลหิตสูงรุนแรง โรคภาวะไตวายเรื้อรัง
- 6) ไม่เคยต้องโทษตามคำพิพากษาของศาลถึงที่สุดให้จำคุก เว้นแต่ในกรณีความผิดอันกระทำโดยประมาทหรือความผิดอันเป็นลหุโทษ

### 4. คุณสมบัติเฉพาะของผู้สมัคร

#### 4.1 หลักสูตรกายภาพบำบัดบัณฑิต

มีสุขภาพสมบูรณ์ทั้งร่างกายและจิตใจ ไม่เจ็บป่วยหรือเป็นโรคติดต่อร้ายแรง และไม่มี ความพิการทางด้านร่างกายที่เป็นอุปสรรคต่อการศึกษา

#### 4.2 หลักสูตรพยาบาลศาสตรบัณฑิต

ผู้สมัครเข้าศึกษาหลักสูตรพยาบาลศาสตรบัณฑิตจะต้องมีสุขภาพสมบูรณ์แข็งแรง และปราศจากโรค อาการของโรค หรือความพิการอันเป็นอุปสรรคต่อการศึกษา ดังต่อไปนี้

- 1) โรคติดต่อในระยะติดต่ออันตรายที่จะมีผลต่อผู้รับบริการ หรือส่งผลให้เกิดความพิการอย่างถาวรอันเป็นอุปสรรคต่อการศึกษา
- 2) โรคไม่ติดต่อ หรือภาวะอันเป็นอุปสรรคต่อการศึกษา
  - 2.1) โรคลมชักที่ยังไม่สามารถควบคุมได้ (โรคลมชักที่ไม่มีอาการชักมาแล้วอย่างน้อย 3 ปี โดยมีการรับรองจากแพทย์ผู้เชี่ยวชาญ ถือเป็นโรคลมชักที่ควบคุมได้)
  - 2.2) โรคหัวใจระดับรุนแรง จนเป็นอุปสรรคต่อการศึกษา และการประกอบวิชาชีพเวชกรรม
  - 2.3) โรคความดันโลหิตสูงรุนแรง และมีภาวะแทรกซ้อนจนทำให้เกิดพยาธิสภาพต่ออวัยวะอย่างถาวร
  - 2.4) ภาวะไตวายเรื้อรัง
  - 2.5) โรคติดเชื้อเรื้อรัง
- 3) ตาบอดสีชนิดรุนแรงทั้งสองข้าง
- 4) ความผิดปกติในการเห็นภาพโดยมีอย่างน้อยข้อใดข้อหนึ่ง ดังต่อไปนี้
  - 4.1) สายตาไม่ปกติ เมื่อรักษาโดยใช้แว่นตาแล้วยังมีสายตาต่ำกว่า 6/24 ทั้งสองข้าง
  - 4.2) สายตาข้างดี ต่ำกว่า 6/12 เมื่อได้รับการแก้ไขอย่างดีที่สุดแล้ว
  - 4.3) ไม่สามารถมองเห็นภาพเป็นสามมิติได้
- 5) หูหนวก หรือหูตึง (Threshold ของการได้ยินสูงกว่า 40 dB) จากความผิดปกติทางประสาทและการได้ยิน (Sensorineural Hearing Loss) ถ้าได้รับการรักษาแล้วไม่ดีขึ้น
- 6) ปัญหาทางจิตเวชขั้นรุนแรง ได้แก่ โรคจิต (Psychosis) โรคประสาทรุนแรง (Severe Neurosis) หรือโรคบุคลิกภาพแปรปรวน โดยเฉพาะ Antisocial Personality หรือ Borderline Personality รวมถึงปัญหาทางจิตเวชอื่น ๆ อันเป็นอุปสรรคต่อการศึกษาและการประกอบวิชาชีพการพยาบาลและการผดุงครรภ์
- 7) โรคหรือความพิการอื่น ๆ ซึ่งมีได้ระบุไว้ ที่คณะกรรมการผู้ตรวจร่างกายเห็นว่า เป็นอุปสรรคต่อการศึกษา ทั้งนี้ คณะบดีคณะพยาบาลศาสตร์ อาจแต่งตั้งผู้เชี่ยวชาญเฉพาะโรคตรวจร่างกายบุคคลเพิ่มเติมได้

#### 4.3 หลักสูตรเกณฑ์ศาสตรบัณฑิต สาขาวิชาการบริหารทางเภสัชกรรม

- 1) ต้องมีคุณสมบัติที่จะเข้ารับราชการได้หลังจากสำเร็จการศึกษาแล้ว
- 2) ก่อนเข้าศึกษาจะต้องสามารถทำสัญญาผูกพันฝ่ายเดียว หรือสัญญาปลายเปิดตามมติคณะรัฐมนตรี เมื่อวันที่ 29 สิงหาคม 2543 คือ เป็นสัญญาที่กำหนดหน้าที่ของผู้รับทุนที่จะต้องปฏิบัติตามคำสั่งของคณะกรรมการพิจารณาการจัดสรรฯ โดยตรงทำงานเมื่อสำเร็จการศึกษาแล้ว

เป็นเวลาไม่น้อยกว่า 3 ปี ติดต่อกันตามระเบียบและเงื่อนไขของรัฐบาลกับมหาวิทยาลัย แต่ไม่ได้ผูกพันให้ส่วนราชการต้องบรรจุเข้ารับราชการ หรือเป็นพนักงานในหน่วยงานของรัฐ

3) ต้องมีสุขภาพสมบูรณ์แข็งแรง และปราศจากโรค อาการของโรค หรือความพิการ อันเป็นอุปสรรคต่อการศึกษา และการประกอบวิชาชีพเวชกรรม ดังต่อไปนี้

3.1) เป็นโรคติดต่อระยะอันตราย หรือส่งผลให้เกิดความพิการถาวรอันเป็นอุปสรรคต่อการศึกษา และการประกอบวิชาชีพเวชกรรม เช่น โรคเรื้อน โรคเท้าช้าง

3.2) เป็นโรคไม่ติดต่อ หรือภาวะอันเป็นอุปสรรคต่อการศึกษา และการประกอบวิชาชีพเวชกรรม เช่น

3.2.1) โรคลมชักที่ยังไม่สามารถควบคุมได้ (โรคลมชักที่ไม่มีอาการชักมาแล้ว อย่างน้อย 3 ปี) โดยมีการรับรองจากแพทย์ผู้เชี่ยวชาญถือเป็นโรคลมชักที่ควบคุมได้

3.2.2) โรคหัวใจระดับรุนแรงจนเป็นอุปสรรคต่อการศึกษา และการประกอบวิชาชีพเวชกรรม

3.2.3) โรคความดันโลหิตสูงรุนแรงและมีภาวะแทรกซ้อนจนทำให้เกิดพยาธิสภาพต่ออวัยวะอย่างถาวร

3.2.4) ภาวะไตเรื้อรัง

3.2.5) โรคติดสารเสพติด

3.3) มีความผิดปกติในการเห็นภาพ อย่างน้อยข้อใดข้อหนึ่ง ดังต่อไปนี้

3.3.1) สายตาไม่ปกติ เมื่อรักษาโดยใช้แว่นแล้วยังมีสายตาต่ำกว่า 6/24 ทั้งสองข้าง

3.3.2) สายตาข้างดีต่ำกว่า G/12 เมื่อได้รับการแก้ไขอย่างดีที่สุดแล้ว

3.3.3) ไม่สามารถมองเห็นภาพเป็นมิติ

3.4) หูหนวก หรือหูตึง (Threshold ของการได้ยินสูงกว่า 40dB) จากความผิดปกติทางประสาทตา และการได้ยิน (Sensorinural Hearing Loss) ถ้าได้รับการรักษาแล้วไม่ดีขึ้น

3.5) มีปัญหาทางด้านจิตเวชขั้นรุนแรง ได้แก่ โรคจิต (Psychotic) โรคประสาทรุนแรง (Severe Neurosis) หรือโรคบุคลิกภาพแปรปรวน โดยเฉพาะ Antisocial Personality หรือ Borderline Personality รวมถึงปัญหาจิตเวชอื่น ๆ อันเป็นอุปสรรคต่อการศึกษา และการประกอบวิชาชีพการพยาบาล และเภสัชกรรม

ทั้งนี้ สำหรับปัญหาสุขภาพ หรืออาการของโรคในข้อ 3 ให้มหาวิทยาลัยพิจารณาตัดสิน ซึ่งผลการพิจารณาถือเป็นที่สุด

#### 4.4 หลักสูตรวิทยาศาสตร์บัณฑิต สาขาวิชาเทคนิคการแพทย์

1) มีสุขภาพสมบูรณ์ทั้งร่างกายและจิตใจ ไม่เจ็บป่วยหรือเป็นโรคติดต่อร้ายแรง หรือมีความผิดปกติที่เป็นอุปสรรคต่อการศึกษา

2) ไม่มีภาวะตาบอดสีขั้นรุนแรง อันเป็นอุปสรรคต่อการศึกษา โดยผ่านการตรวจ FARNSWORTH D 15 hue test ซึ่งผลตรวจจะต้องไม่มีเส้นตัดขวางมากกว่า หรือเท่ากับ 10 เส้น ที่ถือว่าเป็นตาบอดสีขั้นรุนแรง ตามแนวทางการตรวจตาบอดสีของราชวิทยาลัยจักษุแพทย์แห่งประเทศไทย

#### 5. หลักสูตร/สาขาวิชา และจำนวนรับ

มหาวิทยาลัยพะเยา เปิดรับสมัครในหลักสูตร/สาขาวิชาต่าง ๆ ระดับปริญญาตรี โครงการรับตรงมหาวิทยาลัยพะเยา (โควตาผลิตบุคลากรทางวิทยาศาสตร์สุขภาพ) ประจำปีการศึกษา 2566 จำนวนทั้งสิ้น 80 คน ตามตารางแสดงรหัสสาขาวิชา คณะ/หลักสูตร/สาขาวิชา/จำนวนรับ และเกณฑ์การรับสมัคร

#### 6. การรับสมัครเข้าศึกษา

6.1 นักเรียนสมัครผ่านเว็บไซต์ [www.admission.up.ac.th](http://www.admission.up.ac.th) และลงทะเบียนใช้งานระบบ TCAS ผ่านเว็บไซต์ [student.mycas.com](http://student.mycas.com) ระหว่างวันที่ 21 พฤศจิกายน-26 ธันวาคม 2565 โดยผู้สมัครจะต้องกรอกข้อมูลใบสมัครให้ถูกต้องครบถ้วน และพิมพ์ใบชำระเงินพร้อมชำระค่าสมัคร 200 บาท ตามใบแจ้งชำระค่าสมัครที่มหาวิทยาลัยระบุไว้ ทั้งนี้ ไม่ต้องส่งเอกสารใบสมัครให้กับมหาวิทยาลัย โดยสามารถตรวจสอบสถานะการชำระค่าสมัครได้ หลังจากชำระค่าสมัครแล้ว 2 วันทำการ

6.2) ผู้สมัครมีสิทธิ์เลือกเข้าศึกษาในหลักสูตร/สาขาวิชาที่มีความประสงค์เข้าศึกษาเพียง 1 ลำดับ

หมายเหตุ: 1. นักเรียนสามารถแก้ไขข้อมูลการเลือกหลักสูตร/สาขาวิชา ในระบบรับสมัครด้วยตนเองได้ไม่เกิน 3 ครั้ง

2. กรณีที่ผู้สมัครคัดเลือกขาดคุณสมบัติตามที่ระบุไว้ มหาวิทยาลัยจะสงวนสิทธิ์ในการคืนเงินค่าสมัคร ทั้งนี้ หากตรวจพบภายหลังว่าข้อมูลการสมัครในระบบรับสมัครเป็นเท็จ มหาวิทยาลัยพะเยาจะพิจารณาให้พ้นสภาพการเป็นนิสิตทันที และดำเนินคดีอาญาตามกฎหมาย

#### 7. เกณฑ์การคัดเลือกและการตัดสิน

7.1 ผู้สมัครต้องมีคุณสมบัติตามที่ระบุไว้ในประกาศนี้

7.2 พิจารณาตัดสินผลการสอบคัดเลือกโดยใช้องค์ประกอบ ดังนี้

1) ผลการเรียนเฉลี่ยสะสม 5 ภาคเรียน (GPAX) 20%

2.2) ความถนัด...

2) ความถนัดทั่วไป (TGAT) 80%

**หมายเหตุ:** 1. มหาวิทยาลัยจะใช้ข้อมูลคะแนนผลการเรียนเฉลี่ยสะสมระดับมัธยมศึกษาตอนปลาย (GPAX) 5 ภาคเรียนของผู้สมัคร จากระบบ TCAS ในการพิจารณาตัดสินผลการคัดเลือก

2. กรณีหลักสูตร/สาขาวิชาที่มีผู้สมัครมากกว่าจำนวนรับ มหาวิทยาลัยจะเรียงลำดับผลการเรียนจากมากไปหาน้อย ทั้งนี้ การตัดสินผลการสอบคัดเลือกของมหาวิทยาลัยให้ถือเป็นที่สุด

3. การแบ่งกลุ่มโรงเรียน โดยคิดสัดส่วนตามจำนวนผู้สมัครของแต่ละกลุ่มโรงเรียน ดังนี้

**กลุ่มที่ 1** กลุ่มโรงเรียนขนาดใหญ่ ได้แก่ โรงเรียน/สถานศึกษาที่มีจำนวนนักเรียนชั้นมัธยมศึกษาปีที่ 6 ที่กำลังศึกษาในปีการศึกษา 2565 จำนวน 230 คนขึ้นไป

**กลุ่มที่ 2** กลุ่มโรงเรียนขนาดกลาง ได้แก่ โรงเรียน/สถานศึกษาที่มีจำนวนนักเรียนชั้นมัธยมศึกษาปีที่ 6 ที่กำลังศึกษาในปีการศึกษา 2565 จำนวน ระหว่าง 100-229 คน

**กลุ่มที่ 3** กลุ่มโรงเรียนขนาดเล็ก ได้แก่ โรงเรียน/สถานศึกษาที่มีจำนวนนักเรียนชั้นมัธยมศึกษาปีที่ 6 ที่กำลังศึกษาในปีการศึกษา 2565 จำนวน ไม่เกิน 99 คน

8. วันตรวจสอบหรือแก้ไขข้อมูลการสมัคร ผ่านเว็บไซต์ [www.admission.up.ac.th](http://www.admission.up.ac.th)

วันที่ 5-6 มกราคม 2566

9. วันประกาศรายชื่อผู้มีสิทธิ์สอบสัมภาษณ์และผู้ผ่านการคัดเลือก ผ่านเว็บไซต์ [www.admission.up.ac.th](http://www.admission.up.ac.th)

วันที่ 13 มกราคม 2566

10. วันตรวจร่างกาย ณ ศูนย์การแพทย์และโรงพยาบาลมหาวิทยาลัยพะเยา หรือโรงพยาบาลของรัฐ/เอกชน ตามแบบฟอร์มที่มหาวิทยาลัยกำหนด ผ่านเว็บไซต์ [www.admission.up.ac.th](http://www.admission.up.ac.th)

คณะเภสัชศาสตร์ และคณะสหเวชศาสตร์ ส่งผลการตรวจสุขภาพตามแบบฟอร์มใบรับรองแพทย์ที่มหาวิทยาลัยกำหนด ในสอบสัมภาษณ์ (รายละเอียดเพิ่มเติมแจ้งให้ทราบภายหลัง)

ทั้งนี้ หากผลการตรวจสุขภาพของผู้ผ่านการคัดเลือกไม่เป็นไปตามคุณสมบัติทั่วไป และคุณสมบัติเฉพาะของผู้สมัครตามประกาศรับสมัครเข้าศึกษาของมหาวิทยาลัยพะเยา จะถือว่าผลการคัดเลือกเข้าศึกษาในครั้งนี้เป็นโมฆะ

11. วันสอบสัมภาษณ์ (ออนไลน์)

(เฉพาะหลักสูตรเภสัชศาสตรบัณฑิต สาขาวิชาการบริหารทางเภสัชกรรม หลักสูตรกายภาพบำบัด และหลักสูตรวิทยาศาสตร์บัณฑิต สาขาวิชาเทคนิคการแพทย์)

วันที่ 21 มกราคม 2566

12. วันสอบ...

12. วันประกาศรายชื่อผู้ผ่านการสอบสัมภาษณ์ ผ่านเว็บไซต์ [www.admission.up.ac.th](http://www.admission.up.ac.th)  
วันที่ 25 มกราคม 2566
13. 13. ผู้ผ่านการคัดเลือก/ผ่านการสอบสัมภาษณ์ (TCAS รอบที่ 1) มากกว่า 1 สาขาวิชา  
ยืนยันสิทธิ์ในระบบฯ ของมหาวิทยาลัยพะเยา ผ่านเว็บไซต์ [www.admission.up.ac.th](http://www.admission.up.ac.th)  
วันที่ 27-30 มกราคม 2566
14. วันยืนยันสิทธิ์เข้าศึกษาในระบบ TCAS ผ่านเว็บไซต์ [student.mycas.com](http://student.mycas.com)  
วันที่ 7-8 กุมภาพันธ์ 2566
15. วันประกาศรายชื่อผู้ผ่านการคัดเลือกและมีสิทธิ์เข้าศึกษาในมหาวิทยาลัยพะเยา ผ่านเว็บไซต์  
[www.admission.up.ac.th](http://www.admission.up.ac.th)  
วันที่ 11 กุมภาพันธ์ 2566
16. วันชำระค่ายืนยันสิทธิ์เข้าศึกษา (ค่าธรรมเนียมการศึกษา)  
วันที่ 20 กุมภาพันธ์-10 มีนาคม 2566
17. วันเลือกหอพักผ่านระบบเครือข่ายอินเทอร์เน็ต/ชำระค่าธรรมเนียมหอพัก  
แจ้งให้ทราบภายหลัง
18. วันรายงานตัวขึ้นทะเบียนเป็นนิสิต และส่งเอกสารแสดงคุณวุฒิ (สำเร็จการศึกษาจริง)  
พร้อมทั้งรายงานตัวเข้าหอพัก  
แจ้งให้ทราบภายหลัง
19. วันเข้าร่วมโครงการเตรียมความพร้อมด้านวิชาการและทักษะการใช้ชีวิตในมหาวิทยาลัย  
ของนิสิตชั้นปีที่ 1  
แจ้งให้ทราบภายหลัง
20. วันเปิดภาคการศึกษาต้น ปีการศึกษา 2566  
จะแจ้งให้ทราบภายหลัง  
ประกาศ ณ วันที่ 19 ตุลาคม พ.ศ. 2565



(ผู้ช่วยศาสตราจารย์ ดร.ชลธิดา เทพหินลับ)

รองอธิการบดีฝ่ายวิชาการและประกันคุณภาพ ปฏิบัติการแทน  
อธิการบดีมหาวิทยาลัยพะเยา

ตารางแสดงรหัสสาขาวิชา คณะ/หลักสูตร/สาขาวิชา/จำนวนรับ และเกณฑ์การรับสมัคร  
การรับสมัครนักเรียนเพื่อคัดเลือกเข้าศึกษาในมหาวิทยาลัยพะเยา ระดับปริญญาตรี

โครงการรับตรงมหาวิทยาลัยพะเยา (โควตาผลิตบุคลากรทางวิทยาศาสตร์สุขภาพ) ประจำปีการศึกษา 2566

รหัส สาขาวิชา	คณะ / หลักสูตร / สาขาวิชา	จำนวนรับ	เกณฑ์การคัดเลือก		
			GPAX 5 ภาคเรียน ขั้นต่ำ	แผนการเรียน	องค์ประกอบในการคัดเลือก
<b>1. คณะพยาบาลศาสตร์</b>					
0401	หลักสูตรพยาบาลศาสตรบัณฑิต	20	3.00	วิทย์-คณิต	GPAX 5 ภาคเรียน = 20 % TGAT = 80%
<b>2. คณะเภสัชศาสตร์</b>					
0402	หลักสูตรเภสัชศาสตรบัณฑิต สาขาวิชาการบริหารทางเภสัชกรรม	20	3.50	วิทย์-คณิต	GPAX 5 ภาคเรียน = 20 % TGAT = 80%
<b>3. คณะสหเวชศาสตร์</b>					
0403	หลักสูตรกายภาพบำบัดบัณฑิต	20	3.00	วิทย์-คณิต	GPAX 5 ภาคเรียน = 20 % TGAT = 80%
0404	หลักสูตรวิทยาศาสตรบัณฑิต สาขาวิชาเทคนิคการแพทย์	20	3.00	วิทย์-คณิต	GPAX 5 ภาคเรียน = 20 % TGAT = 80%



## ประกาศมหาวิทยาลัยพะเยา

เรื่อง การรับสมัครบุคคลเพื่อคัดเลือกเข้าศึกษาในมหาวิทยาลัยพะเยา  
ระดับปริญญาตรี โครงการรับตรงมหาวิทยาลัยพะเยา  
(โควตารับนักศึกษาอาชีวศึกษาสู่มหาวิทยาลัยพะเยา) ประจำปีการศึกษา 2566

ด้วยมหาวิทยาลัยพะเยา จะดำเนินการรับสมัครบุคคลเพื่อคัดเลือกเข้าศึกษาในมหาวิทยาลัยพะเยา ระดับปริญญาตรี โครงการรับตรงมหาวิทยาลัยพะเยา (โควตารับนักศึกษาอาชีวศึกษาสู่มหาวิทยาลัยพะเยา) ประจำปีการศึกษา 2566 โดยมีรายละเอียดต่อไปนี้

### 1. วัตถุประสงค์

- 1.1 เพื่อเป็นการกระจายโอกาสทางการศึกษาให้แก่นักศึกษาที่กำลังศึกษาระดับประกาศนียบัตรวิชาชีพ (ปวช.) สังกัดสำนักงานคณะกรรมการการอาชีวศึกษา
- 1.2 เพื่อเป็นการตอบสนองนโยบายรัฐบาลในการแก้ปัญหาสังคมและปัญหาเศรษฐกิจ

### 2. กลุ่มบุคคลและสถานศึกษา

- 2.1 กลุ่มบุคคลที่มีสิทธิ์สมัคร คือ นักศึกษาผู้มีคุณสมบัติตามที่มหาวิทยาลัยกำหนด ได้แก่ นักศึกษาที่กำลังศึกษาชั้นประกาศนียบัตรวิชาชีพ (ปวช.) สังกัดสำนักงานคณะกรรมการการอาชีวศึกษา
- 2.2 สถานศึกษา ได้แก่ โรงเรียนหรือสถานศึกษาที่เปิดสอนหลักสูตรประกาศนียบัตรวิชาชีพ ในสังกัดสำนักงานคณะกรรมการการอาชีวศึกษาทั่วประเทศ
- 2.3 เป็นนักศึกษาที่มีทัศนคติที่ดีและมีความมุ่งมั่นในการศึกษา ณ มหาวิทยาลัยพะเยา
- 2.4 รับสมัครโดยไม่จำกัดเพศ อายุ และศาสนา

### 3. คุณสมบัติทั่วไปของผู้สมัคร

- 3.1 มีสัญชาติไทย หรือเป็นผู้อยู่ในประเทศไทยโดยถูกต้องตามกฎหมาย
- 3.2 เป็นนักศึกษาที่กำลังศึกษาชั้นประกาศนียบัตรวิชาชีพ (ปวช.) สังกัดสำนักงานคณะกรรมการการอาชีวศึกษา
- 3.3 ต้องเป็นผู้ปราศจากโรคเหล่านี้ คือ โรคเรื้อน วัณโรคในระยะอันตราย โรคเท้าช้าง ในระยะปรากฏอาการนำรังเกียจ โรคติดต่อสารเสพติดให้โทษอย่างร้ายแรง และโรคพิษสุราเรื้อรัง

3.4 ไม่เป็น...

3.4 ไม่เป็นผู้ที่มีปัญหาทางจิตเวชขั้นรุนแรง ได้แก่ โรคจิต (Psychosis) โรคประสาทรุนแรง (Severe Neurosis) หรือ โรคบุคลิกภาพแปรปรวน โดยเฉพาะ Antisocial Personality หรือ Borderline Personality รวมถึงปัญหาจิตเวชอื่น ๆ อันเป็นอุปสรรคต่อการศึกษา

3.5 ไม่เป็นผู้ที่มีโรคติดต่อหรือภาวะอันเป็นอุปสรรคต่อการศึกษา เช่น โรคลมชัก โรคหัวใจ ระดับรุนแรง โรคความดันโลหิตสูงรุนแรง โรคภาวะไตวายเรื้อรัง

3.6 ไม่เคยต้องโทษตามคำพิพากษาของศาลถึงที่สุดให้จำคุก เว้นแต่ในกรณีความผิดอันกระทำโดยประมาทหรือความผิดอันเป็นลหุโทษ

#### 4. คุณสมบัติเฉพาะของผู้สมัคร

4.1 หลักสูตรนิเทศศาสตรบัณฑิต สาขาวิชาการจัดการการสื่อสาร หลักสูตรบริหารธุรกิจบัณฑิต สาขาวิชาการจัดการธุรกิจ และหลักสูตรศิลปกรรมศาสตรบัณฑิต สาขาวิชาศิลปะและการออกแบบ

ไม่เป็นผู้ที่มีความพิการทางสายตา คือ ตาบอดทั้งสองข้าง

4.2 หลักสูตรนิเทศศาสตรบัณฑิต สาขาวิชาการสื่อสารสื่อใหม่

- 1) ไม่เป็นผู้ที่มีความพิการทางสายตา คือ ตาบอดทั้งสองข้างหรือตาบอดสี
- 2) ไม่มีความบกพร่องทางหูทั้งสองข้าง
- 3) ไม่มีความพิการในมือทั้งสองข้าง

4.3 หลักสูตรวิทยาศาสตรบัณฑิต สาขาวิชาเคมี

- 1) ไม่เป็นผู้ที่มีความพิการ อันเป็นอุปสรรคต่อการศึกษาและการปฏิบัติงาน
- 2) ไม่เป็นผู้ที่มีความพิการทางสายตา คือ ตาบอดสนิททั้งสองข้าง หรือตาบอดสี
- 3) ไม่เป็นผู้ที่หูหนวก และ/หรือเป็นใบ้

4.4 หลักสูตรวิทยาศาสตรบัณฑิต สาขาวิชาคณิตศาสตร์ สาขาวิชาฟิสิกส์ และสาขาวิชาวิทยาศาสตร์การออกกำลังกายและการกีฬา

- 1) ไม่เป็นผู้ที่มีความพิการ อันเป็นอุปสรรคต่อการศึกษาและการปฏิบัติงาน
- 2) ไม่เป็นผู้ที่มีความพิการทางสายตา คือ ตาบอดสนิททั้งสองข้าง
- 3) ไม่เป็นผู้ที่หูหนวก และ/หรือเป็นใบ้

4.5 หลักสูตรสถาปัตยกรรมศาสตรบัณฑิต สาขาวิชาสถาปัตยกรรม และสาขาวิชาสถาปัตยกรรมภายใน

- 1) ไม่เป็นผู้ที่มีความพิการอันเป็นอุปสรรคต่อการศึกษา เช่น มือ แขน ขา เป็นต้น
- 2) ไม่เป็นผู้ที่มีความบกพร่องทางการมองเห็น ได้แก่ ตาบอดสี
- 3) ไม่เป็นผู้ที่มีความบกพร่องทางการได้ยิน ได้แก่ หูหนวก หรือเป็นใบ้

## 5. หลักสูตร/สาขาวิชา และจำนวนรับ

มหาวิทยาลัยพะเยา เปิดรับสมัครบุคคลเพื่อคัดเลือกเข้าศึกษาในหลักสูตร/สาขาวิชาต่าง ๆ ระดับปริญญาตรี โครงการอาชีวศึกษาสู่มหาวิทยาลัยพะเยา ประจำปีการศึกษา 2566 ตามตาราง แสดงรหัสสาขาวิชา คณะ/หลักสูตร/สาขาวิชา/จำนวนรับ และเกณฑ์การรับสมัคร

## 6. การรับสมัครเข้าศึกษา

6.1 นักเรียนสมัครผ่านเว็บไซต์ [www.admission.up.ac.th](http://www.admission.up.ac.th) และลงทะเบียนใช้งานระบบ TCAS ผ่านเว็บไซต์ [student.mycas.com](http://student.mycas.com) ระหว่างวันที่ 21 พฤศจิกายน-26 ธันวาคม 2565 โดยผู้สมัคร จะต้องกรอกข้อมูลใบสมัครให้ถูกต้องครบถ้วน และพิมพ์ใบชำระค่าธรรมเนียมชำระค่าสมัคร 200 บาท ตามใบแจ้งชำระค่าสมัครที่มหาวิทยาลัยระบุไว้ **ทั้งนี้ ไม่ต้องส่งเอกสารใบสมัครให้กับมหาวิทยาลัย โดยสามารถตรวจสอบสถานะการชำระค่าสมัครได้ หลังจากชำระค่าสมัครแล้ว 2 วันทำการ**

6.2 ผู้สมัครมีสิทธิ์เลือกเข้าศึกษาในหลักสูตร/สาขาวิชาได้เพียง 1 อันดับ โดยให้ผู้สมัคร เลือกสาขาวิชาที่มีความประสงค์เข้าศึกษาต่อมากที่สุด

หมายเหตุ: 1. นักเรียนสามารถแก้ไขข้อมูลการเลือกหลักสูตร/สาขาวิชา ในระบบรับสมัคร ด้วยตนเองได้ไม่เกิน 3 ครั้ง

2. กรณีที่ผู้สมัครคัดเลือกขาดคุณสมบัติตามที่ระบุไว้ มหาวิทยาลัยจะสงวนสิทธิ์ในการคืนเงินค่าสมัคร ทั้งนี้ หากตรวจพบภายหลังว่าข้อมูลการสมัครในระบบรับสมัครเป็นเท็จ มหาวิทยาลัยพะเยาจะพิจารณาให้พ้นสภาพการเป็นนิสิตทันที และดำเนินคดีอาญาตามกฎหมาย

## 7. เกณฑ์การคัดเลือกและการตัดสิน

7.1 ผู้สมัครต้องมีคุณสมบัติตามที่ระบุไว้ในประกาศนี้

7.2 พิจารณาตัดสินผลการสอบคัดเลือกโดยใช้เกณฑ์ผลการเรียนเฉลี่ยสะสมระดับ ประกาศนียบัตรวิชาชีพ (GPAX) 5 ภาคเรียน

หมายเหตุ: 1. มหาวิทยาลัยจะใช้ข้อมูลคะแนนผลการเรียนเฉลี่ยสะสมระดับประกาศนียบัตรวิชาชีพ (GPAX) 5 ภาคเรียนของผู้สมัคร จากระบบ TCAS ในการพิจารณาตัดสินผลการคัดเลือก

2. กรณีหลักสูตร/สาขาวิชาที่มีผู้สมัครมากกว่าจำนวนรับ มหาวิทยาลัยจะเรียงลำดับผลการเรียนจากมากไปหาน้อย ทั้งนี้ การตัดสินผลการสอบคัดเลือกของมหาวิทยาลัยให้ถือเป็นที่สุด

## 8. วันตรวจสอบหรือแก้ไขข้อมูลการสมัคร ผ่านเว็บไซต์ [www.admission.up.ac.th](http://www.admission.up.ac.th)

วันที่ 5-6 มกราคม 2566

9. ประกาศรายชื่อผู้ผ่านการคัดเลือกเข้าศึกษาในมหาวิทยาลัยพะเยา ผ่านเว็บไซต์ [www.admission.up.ac.th](http://www.admission.up.ac.th)  
วันที่ 13 มกราคม 2566
10. วันตรวจร่างกาย ณ ศูนย์การแพทย์และโรงพยาบาลมหาวิทยาลัยพะเยา หรือโรงพยาบาลของรัฐ/เอกชน ตามแบบฟอร์มที่มหาวิทยาลัยกำหนด  
เฉพาะคณะสถาปัตยกรรมศาสตร์และศิลปกรรมศาสตร์ (เฉพาะหลักสูตรสถาปัตยกรรมศาสตรบัณฑิต) ส่งผลการตรวจสุขภาพตามแบบฟอร์มใบรับรองแพทย์ที่มหาวิทยาลัยกำหนด ผ่านเว็บไซต์ [www.reg.up.ac.th](http://www.reg.up.ac.th) ในวันรายงานตัวขึ้นทะเบียนนิสิตใหม่ (รายละเอียดเพิ่มเติมแจ้งให้ทราบภายหลัง)  
ทั้งนี้ หากผลการตรวจสุขภาพของผู้ผ่านการคัดเลือกไม่เป็นไปตามคุณสมบัติทั่วไป และคุณสมบัติเฉพาะของผู้สมัครตามประกาศรับสมัครเข้าศึกษาของมหาวิทยาลัยพะเยา จะถือว่าผลการคัดเลือกเข้าศึกษาในครั้งนี้เป็นโมฆะ
11. ผู้ผ่านการคัดเลือก (TCAS รอบที่ 1) มากกว่า 1 สาขาวิชา ยืนยันสิทธิ์ในระบบฯ ของมหาวิทยาลัยพะเยา ผ่านเว็บไซต์ [www.admission.up.ac.th](http://www.admission.up.ac.th)  
วันที่ 27-30 มกราคม 2566
12. วันยืนยันสิทธิ์เข้าศึกษาในระบบ TCAS ผ่านเว็บไซต์ [student.mycas.com](http://student.mycas.com)  
วันที่ 7-8 กุมภาพันธ์ 2566
13. วันประกาศรายชื่อผู้ผ่านการคัดเลือกและมีสิทธิ์เข้าศึกษาในมหาวิทยาลัยพะเยา ผ่านเว็บไซต์ [www.admission.up.ac.th](http://www.admission.up.ac.th)  
วันที่ 11 กุมภาพันธ์ 2566
14. วันชำระค่ายืนยันสิทธิ์เข้าศึกษา (ค่าธรรมเนียมการศึกษา)  
วันที่ 20 กุมภาพันธ์-10 มีนาคม 2566
15. วันเลือกหอพักผ่านระบบเครือข่ายอินเทอร์เน็ต/ชำระค่าธรรมเนียมหอพัก  
แจ้งให้ทราบภายหลัง
16. วันรายงานตัวขึ้นทะเบียนเป็นนิสิต และส่งเอกสารแสดงคุณวุฒิ (สำเร็จการศึกษาจริง) พร้อมทั้งรายงานตัวเข้าหอพัก  
แจ้งให้ทราบภายหลัง

17. วันเข้าร่วมโครงการเตรียมความพร้อมด้านวิชาการและทักษะการใช้ชีวิตในมหาวิทยาลัย  
ของนิสิตชั้นปีที่ 1

แจ้งให้ทราบภายหลัง

18. วันเปิดภาคการศึกษาต้น ปีการศึกษา 2566

แจ้งให้ทราบภายหลัง

ประกาศ ณ วันที่ 19 ตุลาคม พ.ศ. 2565

วิมล

(ผู้ช่วยศาสตราจารย์ ดร.ชลธิดา เทพหินลับ)

รองอธิการบดีฝ่ายวิชาการและประกันคุณภาพ ปฏิบัติการแทน  
อธิการบดีมหาวิทยาลัยพะเยา



ตารางแสดงรหัสสาขาวิชา คณะ/หลักสูตร/สาขาวิชา/จำนวนรับ และเกณฑ์การรับสมัคร

การรับสมัครบุคคลเพื่อคัดเลือกเข้าศึกษาในมหาวิทยาลัยพะเยา ระดับปริญญาตรี

โครงการรับตรงมหาวิทยาลัยพะเยา (โควตารับนักศึกษาอาชีวศึกษาสู่มหาวิทยาลัยพะเยา) ประจำปีการศึกษา 2565

รหัสสาขาวิชา	คณะ/หลักสูตร/สาขาวิชา	จำนวนรับ	GPA 5 ภาคเรียน (ขั้นต่ำ)	สาขา
<b>1. คณะเกษตรศาสตร์และทรัพยากรธรรมชาติ</b>				
0501	หลักสูตรเทคโนโลยีบัณฑิต สาขาวิชาเทคโนโลยีการเกษตร	40	1.50	ทุกสาขาวิชา
0502	หลักสูตรวิทยาศาสตรบัณฑิต สาขาวิชาเกษตรศาสตร์	40	1.50	ทุกสาขาวิชา
0503	หลักสูตรวิทยาศาสตรบัณฑิต สาขาวิชาความปลอดภัยทางอาหาร	40	2.00	ทุกสาขาวิชา
0504	หลักสูตรวิทยาศาสตรบัณฑิต สาขาวิชาเทคโนโลยีและนวัตกรรมการประมง	40	2.00	ทุกสาขาวิชา
<b>2. คณะเทคโนโลยีสารสนเทศและการสื่อสาร</b>				
0505	การจัดการศึกษาหลักสูตรคววระดับปริญญาตรี 2 ปริญญา (หลักสูตรวิทยาศาสตรบัณฑิต สาขาวิชาเทคโนโลยีสารสนเทศ และหลักสูตรศิลปศาสตรบัณฑิต สาขาวิชาภาษาอังกฤษ)	20	2.50	ทุกสาขาวิชา
0506	หลักสูตรบริหารธุรกิจบัณฑิต สาขาวิชาธุรกิจดิจิทัล	20	2.00	ทุกสาขาวิชา
0507	หลักสูตรวิทยาศาสตรบัณฑิต สาขาวิชาเทคโนโลยีสารสนเทศ	20	2.00	ทุกสาขาวิชา
0508	หลักสูตรวิทยาศาสตรบัณฑิต สาขาวิชาภูมิสารสนเทศศาสตร์	20	2.00	ทุกสาขาวิชา
0509	หลักสูตรวิทยาศาสตรบัณฑิต สาขาวิชาวิทยาการข้อมูลและการประยุกต์	20	2.00	ทุกสาขาวิชา
0510	หลักสูตรวิทยาศาสตรบัณฑิต สาขาวิชาวิทยาการคอมพิวเตอร์	20	2.00	ทุกสาขาวิชา
0511	หลักสูตรวิศวกรรมศาสตรบัณฑิต สาขาวิชาวิศวกรรมคอมพิวเตอร์	20	2.25	สาขาวิชาไฟฟ้า สาขาวิชาคอมพิวเตอร์ และสาขาวิชาอิเล็กทรอนิกส์
0512	หลักสูตรวิศวกรรมศาสตรบัณฑิต สาขาวิชาวิศวกรรมซอฟต์แวร์	20	2.25	ทุกสาขาวิชา
0513	หลักสูตรศิลปกรรมศาสตรบัณฑิต สาขาวิชาคอมพิวเตอร์กราฟิกและมัลติมีเดีย	20	2.00	ทุกสาขาวิชา

รหัส สาขาวิชา	คณะ/หลักสูตร/สาขาวิชา	จำนวนรับ	GPAX 5 ภาคเรียน (ขั้นต่ำ)	สาขา
<b>3. คณะบริหารธุรกิจและนิเทศศาสตร์</b>				
0514	หลักสูตรนิเทศศาสตรบัณฑิต สาขาวิชาการจัดการการสื่อสาร	30	2.00	ทุกสาขาวิชา
0515	หลักสูตรนิเทศศาสตรบัณฑิต สาขาวิชาการสื่อสารสื่อใหม่	30	2.00	ทุกสาขาวิชา
0516	หลักสูตรบริหารธุรกิจบัณฑิต สาขาวิชาการเงินและการลงทุน	30	2.00	ทุกสาขาวิชา
0517	หลักสูตรบริหารธุรกิจบัณฑิต สาขาวิชาการจัดการธุรกิจ	40	2.00	ทุกสาขาวิชา
0518	หลักสูตรบริหารธุรกิจบัณฑิต สาขาวิชาการตลาดดิจิทัล	40	2.00	ทุกสาขาวิชา
0519	หลักสูตรบัญชีบัณฑิต	40	3.00	สาขาวิชาการบัญชี หรือสาขาวิชาที่เกี่ยวข้อง
0520	หลักสูตรศิลปศาสตรบัณฑิต สาขาวิชาการท่องเที่ยวและการโรงแรม	40	2.00	ทุกสาขาวิชา
0521	หลักสูตรเศรษฐศาสตรบัณฑิต	40	2.00	ทุกสาขาวิชา
<b>4. คณะพลังงานและสิ่งแวดล้อม</b>				
0522	หลักสูตรวิทยาศาสตร์บัณฑิต สาขาวิชาการจัดการพลังงานและสิ่งแวดล้อม	5	2.25	ทุกสาขาวิชา
0523	หลักสูตรวิศวกรรมศาสตรบัณฑิต สาขาวิชาวิศวกรรมสิ่งแวดล้อม	5	2.25	ทุกสาขาวิชา
<b>5. คณะวิทยาศาสตร์</b>				
0524	การจัดการศึกษาหลักสูตรระดับปริญญาตรีควบปริญญาโท (หลักสูตรวิทยาศาสตรบัณฑิต สาขาวิชาชีววิทยา และหลักสูตรวิทยาศาสตรมหาบัณฑิต สาขาวิชาชีววิทยา)	15	2.50	ทุกสาขาวิชา
0525	หลักสูตรวิทยาศาสตรบัณฑิต สาขาวิชาคณิตศาสตร์	30	2.00	ทุกสาขาวิชา
0526	หลักสูตรวิทยาศาสตรบัณฑิต สาขาวิชาเคมี	40	2.00	ทุกสาขาวิชา
0527	หลักสูตรวิทยาศาสตรบัณฑิต สาขาวิชาชีววิทยา	40	2.00	ทุกสาขาวิชา
0528	หลักสูตรวิทยาศาสตรบัณฑิต สาขาวิชาฟิสิกส์	30	2.00	ทุกสาขาวิชา
0529	หลักสูตรวิทยาศาสตรบัณฑิต สาขาวิชาวิทยาศาสตร์การออกกำลังกายและการกีฬา	30	2.00	ทุกสาขาวิชา
0530	หลักสูตรวิทยาศาสตรบัณฑิต สาขาวิชาสถิติประยุกต์และการจัดการข้อมูล	30	2.00	ทุกสาขาวิชา

รหัส สาขาวิชา	คณะ/หลักสูตร/สาขาวิชา	จำนวนรับ	GPAX 5 ภาคเรียน (ขั้นต่ำ)	สาขา
<b>6. คณะวิศวกรรมศาสตร์</b>				
0531	หลักสูตรวิศวกรรมศาสตรบัณฑิต สาขาวิชาวิศวกรรมเครื่องกล	5	3.00	สาขาวิชาประเภทวิชาอุตสาหกรรม หรือสาขาวิชาที่เกี่ยวข้อง
0532	หลักสูตรวิศวกรรมศาสตรบัณฑิต สาขาวิชาวิศวกรรมไฟฟ้า	5	3.00	สาขาวิชาประเภทวิชาอุตสาหกรรม สาขาวิชาช่างไฟฟ้ากำลัง สาขาวิชาอิเล็กทรอนิกส์ และสาขาวิชาโทรคมนาคม
0533	หลักสูตรวิศวกรรมศาสตรบัณฑิต สาขาวิชาวิศวกรรมอุตสาหกรรม	5	2.50	สาขาที่เกี่ยวข้องกับเทคโนโลยีการผลิต การจัดการ บัญชี และคอมพิวเตอร์
<b>7. คณะสถาปัตยกรรมศาสตร์และศิลปกรรมศาสตร์</b>				
0534	หลักสูตรศิลปกรรมศาสตรบัณฑิต สาขาวิชาดนตรี และนาฏศิลป์ (แขนงดนตรี)	5	2.00	ทุกสาขาวิชา
0535	หลักสูตรศิลปกรรมศาสตรบัณฑิต สาขาวิชาดนตรี และนาฏศิลป์ (แขนงนาฏศิลป์)	5	2.00	ทุกสาขาวิชา
0536	หลักสูตรศิลปกรรมศาสตรบัณฑิต สาขาวิชาศิลปะและการออกแบบ	5	2.00	ทุกสาขาวิชา
0537	หลักสูตรสถาปัตยกรรมศาสตรบัณฑิต สาขาวิชาสถาปัตยกรรม	5	2.50	สาขาวิชาสถาปัตยกรรม สาขาวิชาเทคโนโลยีสถาปัตยกรรม และสาขาวิชาก่อสร้าง
0538	หลักสูตรสถาปัตยกรรมศาสตรบัณฑิต สาขาวิชาสถาปัตยกรรมภายใน	5	2.50	สาขาวิชาศิลปกรรม สาขาวิชาออกแบบ สาขาวิชาเครื่องเรือน สาขาวิชาตกแต่งภายใน สาขาวิชาก่อสร้าง และสาขาวิชาเทคนิคสถาปัตยกรรม



## ประกาศมหาวิทยาลัยพะเยา

เรื่อง การรับสมัครนักเรียนเพื่อคัดเลือกเข้าศึกษาในมหาวิทยาลัยพะเยา  
ระดับปริญญาตรี โครงการรับตรงมหาวิทยาลัยพะเยา (โควตารับนักเรียนโครงการ วมว.)  
ประจำปีการศึกษา 2566

ด้วยมหาวิทยาลัยพะเยา มีความประสงค์จะดำเนินการรับสมัครนักเรียนเพื่อคัดเลือกเข้าศึกษาในมหาวิทยาลัยพะเยา ระดับปริญญาตรี โครงการรับตรงมหาวิทยาลัยพะเยา (โควตารับนักเรียนโครงการ วมว.) ประจำปีการศึกษา 2566 สำหรับนักเรียนภายใต้โครงการสนับสนุนการจัดตั้งห้องเรียนวิทยาศาสตร์ในโรงเรียนโดยการกำกับดูแลของมหาวิทยาลัย (โครงการ วมว.) มีรายละเอียดดังต่อไปนี้

### 1. คุณสมบัติทั่วไปของผู้มีสิทธิ์สมัคร

1.1 เป็นผู้ที่กำลังศึกษาระดับชั้นมัธยมศึกษาปีที่ 6 ภายใต้โครงการสนับสนุนการจัดตั้งห้องเรียนวิทยาศาสตร์ในโรงเรียนโดยการกำกับดูแลของมหาวิทยาลัย (โครงการ วมว.) ของโรงเรียนต่อไปนี้

- 1) โรงเรียนสาธิตมหาวิทยาลัยเชียงใหม่ จังหวัดเชียงใหม่
- 2) โรงเรียนมัธยมสาธิตมหาวิทยาลัยนเรศวร จังหวัดพิษณุโลก
- 3) โรงเรียนสาธิตมหาวิทยาลัยพะเยา จังหวัดพะเยา
- 4) โรงเรียนสาธิตมหาวิทยาลัยขอนแก่น ฝ่ายมัธยมศึกษา (ศึกษาศาสตร์) จังหวัดขอนแก่น
- 5) โรงเรียนสาธิตมหาวิทยาลัยขอนแก่น ฝ่ายมัธยมศึกษา (มอดินแดง) จังหวัดขอนแก่น
- 6) โรงเรียนราชสีมาวิทยาลัย จังหวัดนครราชสีมา
- 7) โรงเรียนสุรวิวัฒน์ จังหวัดนครราชสีมา
- 8) โรงเรียนสาธิตมหาวิทยาลัยมหาสารคาม (ฝ่ายมัธยม) จังหวัดมหาสารคาม
- 9) โรงเรียนสือคำหาญวารินชำราบ จังหวัดอุบลราชธานี
- 10) โรงเรียนสาธิตแห่งมหาวิทยาลัยเกษตรศาสตร์ วิทยาเขตกำแพงแสน ศูนย์วิจัยและพัฒนาการศึกษา
- 11) โรงเรียนตรุณสิกษาลัย (โครงการ วมว.) กรุงเทพมหานคร

12) โรงเรียน...

- 12) โรงเรียนสวนกุหลาบวิทยาลัย รังสิต จังหวัดปทุมธานี
- 13) โรงเรียนสาธิต “พิบูลบำเพ็ญ” มหาวิทยาลัยบูรพา จังหวัดชลบุรี
- 14) โรงเรียนสิรินธรราชวิทยาลัย จังหวัดนครปฐม
- 15) โรงเรียนป่าพะยอมพิทยาคม จังหวัดพัทลุง
- 16) โรงเรียนสาธิตมหาวิทยาลัยสงขลานครินทร์ วิทยาเขตปัตตานี จังหวัดปัตตานี
- 17) โรงเรียน มอ. วิทยานุสรณ์ สุราษฎร์ธานี จังหวัดสุราษฎร์ธานี
- 18) โรงเรียน มอ. วิทยานุสรณ์ จังหวัดสงขลา

- 2) มีผลการเรียนเฉลี่ยสะสมระดับมัธยมศึกษาศึกษาตอนปลาย (GPAX) รวม 5 ภาคเรียน ไม่ต่ำกว่า 2.00
- 3) มีสัญชาติไทย หรือเป็นผู้อยู่ในประเทศไทยโดยถูกต้องตามกฎหมาย
- 4) ต้องเป็นผู้ปราศจากโรคเหล่านี้ คือ โรคเรื้อน วัณโรคในระยะอันตราย โรคเท้าช้างในระยะปรากฏอาการนำรังเกียจ โรคติดเชื้อเสพติดให้โทษอย่างร้ายแรง และโรคพิษสุราเรื้อรัง
- 5) ไม่เป็นผู้ที่มีปัญหาทางจิตเวชขั้นรุนแรง ได้แก่ โรคจิต (Psychosis) โรคประสาทรุนแรง (Severe Neurosis) หรือ โรคบุคลิกภาพแปรปรวน โดยเฉพาะ Antisocial Personality หรือ Borderline Personality รวมถึงปัญหาจิตเวชอื่น ๆ อันเป็นอุปสรรคต่อการศึกษา
- 6) ไม่เป็นผู้ที่มีโรคติดต่อหรือภาวะอันเป็นอุปสรรคต่อการศึกษา เช่น โรคลมชัก โรคหัวใจ ระดับรุนแรง โรคความดันโลหิตสูงรุนแรง โรคภาวะไตวายเรื้อรัง
- 7) ไม่เคยต้องโทษตามคำพิพากษาของศาลถึงที่สุดให้จำคุก เว้นแต่ในกรณีความผิดอันกระทำโดยประมาท หรือความผิดอันเป็นลหุโทษ
- 8) รับสมัครโดยไม่จำกัดเพศ อายุ และศาสนา

## 2. คุณสมบัติเฉพาะของผู้สมัคร

### 2.1 หลักสูตรวิทยาศาสตร์บัณฑิต สาขาวิชาเคมี

- 1) ไม่เป็นผู้มีความพิการ อันเป็นอุปสรรคต่อการศึกษาและการปฏิบัติงาน
- 2) ไม่เป็นผู้มีความพิการทางสายตา คือ ตาบอดสนิททั้งสองข้าง หรือตาบอดสี
- 3) ไม่เป็นผู้ที่หูหนวก และ/หรือเป็นใบ้

### 2.2 หลักสูตรวิทยาศาสตร์บัณฑิต สาขาวิชาคณิตศาสตร์ สาขาวิชาฟิสิกส์ และสาขาวิชาวิทยาศาสตร์การออกกำลังกายและการกีฬา

- 1) ไม่เป็นผู้มีความพิการ อันเป็นอุปสรรคต่อการศึกษาและการปฏิบัติงาน
- 2) ไม่เป็นผู้มีความพิการทางสายตา คือ ตาบอดสนิททั้งสองข้าง
- 3) ไม่เป็นผู้ที่หูหนวก และ/หรือเป็นใบ้

### 2.3 หลักสูตรวิทยาศาสตร์บัณฑิต สาขาวิชาจุลชีววิทยา และสาขาวิชาชีวเคมี

- 1) ไม่เป็นผู้ที่มีความพิการอันเป็นอุปสรรคต่อการศึกษา เช่น มือ แขน ขา เป็นต้น

2) ไม่เป็น...

2) ไม่เป็นผู้ที่มีความพิการ หรือบกพร่องทางการมองเห็น ได้แก่ ตามอดทั้งสองข้าง และ/หรือตาบอดสีชนิดรุนแรงทั้งสองข้าง

**2.4 หลักสูตรวิทยาศาสตร์บัณฑิต สาขาวิชาวิทยาศาสตร์และเทคโนโลยีการอาหาร**

ไม่เป็นผู้ที่มีความพิการทางสายตา คือ ตามอดทั้งสองข้าง และ/หรือตาบอดสี

**2.5 หลักสูตรวิทยาศาสตร์บัณฑิต สาขาวิชาสัตวศาสตร์**

ไม่เป็นผู้ที่มีความบกพร่องทางการมองเห็น การได้ยิน หรืออวัยวะส่วนหนึ่งส่วนใดของร่างกาย

**2.6 หลักสูตรศิลปกรรมศาสตรบัณฑิต สาขาวิชาศิลปะและการออกแบบ**

ไม่เป็นผู้ที่มีความพิการทางสายตา คือ ตามอดทั้งสองข้าง

**2.7 หลักสูตรสถาปัตยกรรมศาสตรบัณฑิต สาขาวิชาสถาปัตยกรรม และสาขาวิชาสถาปัตยกรรมภายใน**

1) ไม่เป็นผู้ที่มีความพิการอันเป็นอุปสรรคต่อการศึกษา เช่น มือ แขน ขา เป็นต้น

2) ไม่เป็นผู้ที่มีความบกพร่องทางการมองเห็น ได้แก่ ตามอดสี

3) ไม่เป็นผู้ที่มีความบกพร่องทางการได้ยิน ได้แก่ หูหนวก หรือเป็นใบ้

**3. หลักสูตร/สาขาวิชา และจำนวนรับ**

มหาวิทยาลัยพะเยา เปิดรับนักเรียนภายใต้โครงการสนับสนุนการจัดตั้งห้องเรียนวิทยาศาสตร์ในโรงเรียนโดยการกำกับดูแลของมหาวิทยาลัย (โครงการ รวมว.) เข้าศึกษาในมหาวิทยาลัยพะเยา ระดับปริญญาตรี ประจำปีการศึกษา 2566 ตามตารางแสดงรหัสสาขาวิชา คณะ/หลักสูตร/สาขาวิชา/จำนวนรับ

**4. การรับสมัครเข้าศึกษา**

4.1 นักเรียนสมัครผ่านเว็บไซต์ [www.admission.up.ac.th](http://www.admission.up.ac.th) และลงทะเบียนใช้งานระบบ TCAS ผ่านเว็บไซต์ [student.mycas.com](http://student.mycas.com) ระหว่างวันที่ 21 พฤศจิกายน-26 ธันวาคม 2565 โดยผู้สมัครจะต้องกรอกข้อมูลใบสมัครให้ถูกต้องครบถ้วน และพิมพ์ใบชำระค่าธรรมเนียมชำระค่าสมัคร 200 บาท ตามใบแจ้งชำระค่าสมัครที่มหาวิทยาลัยระบุไว้ **ทั้งนี้ ไม่ต้องส่งเอกสารใบสมัครให้กับมหาวิทยาลัย โดยสามารถตรวจสอบสถานะการชำระค่าสมัครได้ หลังจากชำระค่าสมัครแล้ว 2 วันทำการ**

4.2 ผู้สมัครมีสิทธิ์เลือกเข้าศึกษาในหลักสูตร/สาขาวิชาได้ 2 อันดับ โดยให้ผู้สมัครเลือกรายการลำดับสาขาวิชาที่มีความประสงค์เข้าศึกษาต่อมากที่สุดเป็นลำดับแรก

**หมายเหตุ:** 1. นักเรียนสามารถแก้ไขข้อมูลการเลือกหลักสูตร/สาขาวิชา ในระบบรับสมัครด้วยตนเองได้ไม่เกิน 3 ครั้ง

2. หากปรากฏภายหลังว่าผู้สมัครขาดคุณสมบัติในข้อใดข้อหนึ่ง หรือตรวจสอบพบในภายหลังว่าข้อความที่ได้แจ้งไว้ในใบสมัครเป็นเท็จ ผู้สมัครจะถูกเพิกถอนสิทธิ์ในการรับคัดเลือกครั้งนี้ แม้ว่าผู้สมัครจะได้สมัครหรือได้ผ่านการคัดเลือกแล้วก็ตาม นอกจากนี้ผู้สมัครยังอาจถูกดำเนินคดีอาญาตามกฎหมายด้วย

## 5. เกณฑ์การคัดเลือกและการตัดสิน

5.1 ผู้สมัครต้องมีคุณสมบัติตามที่ระบุไว้ในประกาศนี้

5.2 พิจารณาตัดสินผลการคัดเลือกโดยใช้เกณฑ์ผลการเรียนเฉลี่ยสะสมระดับมัธยมศึกษาตอนปลาย (GPAX) รวม 5 ภาคเรียน

**หมายเหตุ:** 1. มหาวิทยาลัยจะใช้ข้อมูลคะแนนผลการเรียนเฉลี่ยสะสมระดับมัธยมศึกษาตอนปลาย (GPAX) 5 ภาคเรียนของผู้สมัคร จากระบบ TCAS ในการพิจารณาตัดสินผลการคัดเลือก

2. กรณีหลักสูตร/สาขาวิชาที่มีผู้สมัครมากกว่าจำนวนรับ มหาวิทยาลัยจะเรียงลำดับผลการเรียนจากมากไปหาน้อย ทั้งนี้ การตัดสินผลการสอบคัดเลือกของมหาวิทยาลัยให้ถือเป็นขั้นสุดท้าย

3. สำหรับนักเรียนโรงเรียนสาธิตมหาวิทยาลัยพะเยา ที่ผ่านการคัดเลือกจะได้รับ การยกเว้นค่าธรรมเนียมการศึกษาในระดับปริญญาตรี จนสำเร็จการศึกษาตามหลักสูตรของ ประกาศมหาวิทยาลัยพะเยา เรื่อง หลักเกณฑ์และแนวปฏิบัติในการรับนักเรียนโครงการสนับสนุน การจัดตั้งห้องเรียนวิทยาศาสตร์ในโรงเรียนโดยการกำกับดูแลของมหาวิทยาลัย (โครงการ รวมว.) เพื่อเข้าศึกษาต่อในระดับปริญญาตรี มหาวิทยาลัยพะเยา พ.ศ. 2559

6. วันตรวจสอบหรือแก้ไขข้อมูลการสมัคร ผ่านเว็บไซต์ [www.admission.up.ac.th](http://www.admission.up.ac.th)

วันที่ 5-6 มกราคม 2566

7. ประกาศรายชื่อผู้ผ่านการคัดเลือกเข้าศึกษาในมหาวิทยาลัยพะเยา ผ่านเว็บไซต์

[www.admission.up.ac.th](http://www.admission.up.ac.th)

วันที่ 13 มกราคม 2566

8. วันตรวจร่างกาย ณ ศูนย์การแพทย์และโรงพยาบาลมหาวิทยาลัยพะเยา หรือโรงพยาบาล ของรัฐ/เอกชน ตามแบบฟอร์มที่มหาวิทยาลัยกำหนด

เฉพาะคณะวิทยาศาสตร์การแพทย์ และคณะสถาปัตยกรรมศาสตร์และศิลปกรรมศาสตร์ (เฉพาะหลักสูตรสถาปัตยกรรมศาสตรบัณฑิต) ส่งผลการตรวจสุขภาพตามแบบฟอร์มใบรับรองแพทย์ ที่มหาวิทยาลัยกำหนด ผ่านเว็บไซต์ [www.reg.up.ac.th](http://www.reg.up.ac.th) ในวันรายงานตัวขึ้นทะเบียนนิติคนใหม่ (รายละเอียดเพิ่มเติมแจ้งให้ทราบภายหลัง)

ทั้งนี้ หากผลการตรวจสุขภาพของผู้ผ่านการคัดเลือกไม่เป็นไปตามคุณสมบัติทั่วไป และคุณสมบัติเฉพาะของผู้สมัครตามประกาศรับสมัครเข้าศึกษาของมหาวิทยาลัยพะเยา จะถือว่าผลการคัดเลือกเข้าศึกษาในครั้งนี้เป็นโมฆะ

9. ผู้ผ่านการคัดเลือก (TCAS รอบที่ 1) มากกว่า 1 สาขาวิชา ยืนยันสิทธิ์ในระบบฯ ของมหาวิทยาลัยพะเยา ผ่านเว็บไซต์ [www.admission.up.ac.th](http://www.admission.up.ac.th)

วันที่ 27-30 มกราคม 2566

10. วันยืนยันสิทธิ์เข้าศึกษาในระบบ TCAS ผ่านเว็บไซต์ [student.mycas.com](http://student.mycas.com)

วันที่ 7-8 กุมภาพันธ์ 2566

11. วันประกาศรายชื่อผู้ผ่านการคัดเลือกและมีสิทธิ์เข้าศึกษาในมหาวิทยาลัยพะเยา ผ่านเว็บไซต์ [www.admission.up.ac.th](http://www.admission.up.ac.th)

วันที่ 11 กุมภาพันธ์ 2566

12. วันชำระค่ายืนยันสิทธิ์เข้าศึกษา (ค่าธรรมเนียมการศึกษา)

วันที่ 20 กุมภาพันธ์-10 มีนาคม 2566

13. วันเลือกหอพักผ่านระบบเครือข่ายอินเทอร์เน็ต/ชำระค่าธรรมเนียมหอพัก

แจ้งให้ทราบภายหลัง

14. วันรายงานตัวขึ้นทะเบียนเป็นนิสิต และส่งเอกสารแสดงคุณวุฒิ (สำเร็จการศึกษาจริง) พร้อมทั้งรายงานตัวเข้าหอพัก

แจ้งให้ทราบภายหลัง

15. วันเข้าร่วมโครงการเตรียมความพร้อมด้านวิชาการและทักษะการใช้ชีวิตในมหาวิทยาลัย ของนิสิตชั้นปีที่ 1

แจ้งให้ทราบภายหลัง

16. วันเปิดภาคการศึกษาต้น ปีการศึกษา 2566

แจ้งให้ทราบภายหลัง

ประกาศ ณ วันที่ 19 ตุลาคม พ.ศ. 2565



(ผู้ช่วยศาสตราจารย์ ดร.ชลธิดา เทพหินลับ)

รองอธิการบดีฝ่ายวิชาการและประกันคุณภาพ ปฏิบัติการแทน  
อธิการบดีมหาวิทยาลัยพะเยา

**ตารางแสดงรหัสสาขาวิชา คณะ/หลักสูตร/สาขาวิชา/จำนวนรับ**  
**การรับสมัครนักเรียนเพื่อคัดเลือกเข้าศึกษาในมหาวิทยาลัยพะเยา ระดับปริญญาตรี**  
**โครงการรับตรงมหาวิทยาลัยพะเยา (โควตารับนักเรียนโครงการ วมว.) ประจำปีการศึกษา 2566**

รหัสสาขาวิชา	คณะ/หลักสูตร/สาขาวิชา	จำนวนรับ
<b>1. คณะเกษตรศาสตร์และทรัพยากรธรรมชาติ</b>		
0601	การจัดการศึกษาหลักสูตรควบระดับปริญญาตรี 2 ปริญญา (หลักสูตรวิทยาศาสตรบัณฑิต สาขาวิชาสัตวศาสตร์ และหลักสูตรบริหารธุรกิจบัณฑิต สาขาวิชาการจัดการธุรกิจ)	5
0602	การจัดการศึกษาหลักสูตรระดับปริญญาตรีควบปริญญาโท (หลักสูตรวิทยาศาสตรบัณฑิต สาขาวิชาความปลอดภัยทางอาหาร และหลักสูตรบริหารธุรกิจมหาบัณฑิต)	5
0603	การจัดการศึกษาหลักสูตรระดับปริญญาตรีควบปริญญาโท (หลักสูตรวิทยาศาสตรบัณฑิต สาขาวิชาเทคโนโลยีและนวัตกรรมการประมง และหลักสูตรบริหารธุรกิจมหาบัณฑิต)	5
0604	หลักสูตรเทคโนโลยีบัณฑิต สาขาวิชาเทคโนโลยีการเกษตร	10
0605	หลักสูตรวิทยาศาสตรบัณฑิต สาขาวิชาเกษตรศาสตร์	10
0606	หลักสูตรวิทยาศาสตรบัณฑิต สาขาวิชาความปลอดภัยทางอาหาร	10
0607	หลักสูตรวิทยาศาสตรบัณฑิต สาขาวิชาเทคโนโลยีและนวัตกรรมการประมง	10
0608	หลักสูตรวิทยาศาสตรบัณฑิต สาขาวิชาวิทยาศาสตร์และเทคโนโลยีการอาหาร	10
0609	หลักสูตรวิทยาศาสตรบัณฑิต สาขาวิชาสัตวศาสตร์	10
<b>2. คณะเทคโนโลยีสารสนเทศและการสื่อสาร</b>		
0610	การจัดการศึกษาหลักสูตรควบระดับปริญญาตรี 2 ปริญญา (หลักสูตรวิทยาศาสตรบัณฑิต สาขาวิชาเทคโนโลยีสารสนเทศ และหลักสูตรศิลปศาสตรบัณฑิต สาขาวิชาภาษาอังกฤษ)	10
0611	หลักสูตรบริหารธุรกิจบัณฑิต สาขาวิชาธุรกิจดิจิทัล	10
0612	หลักสูตรวิทยาศาสตรบัณฑิต สาขาวิชาเทคโนโลยีสารสนเทศ	10
0613	หลักสูตรวิทยาศาสตรบัณฑิต สาขาวิชาภูมิสารสนเทศศาสตร์	10
0614	หลักสูตรวิทยาศาสตรบัณฑิต สาขาวิชาวิทยาการข้อมูลและการประยุกต์	10
0615	หลักสูตรวิทยาศาสตรบัณฑิต สาขาวิชาวิทยาการคอมพิวเตอร์	10

รหัส สาขาวิชา	คณะ/หลักสูตร/สาขาวิชา	จำนวนรับ
	<b>2. คณะเทคโนโลยีสารสนเทศและการสื่อสาร (ต่อ)</b>	
0616	หลักสูตรวิศวกรรมศาสตรบัณฑิต สาขาวิชาวิศวกรรมคอมพิวเตอร์	10
0617	หลักสูตรวิศวกรรมศาสตรบัณฑิต สาขาวิชาวิศวกรรมซอฟต์แวร์	10
0618	หลักสูตรศิลปกรรมศาสตรบัณฑิต สาขาวิชาคอมพิวเตอร์กราฟิกและมัลติมีเดีย	10
	<b>3. คณะพลังงานและสิ่งแวดล้อม</b>	
0619	การจัดการศึกษาหลักสูตรระดับปริญญาตรีควบปริญญาโท (หลักสูตรวิทยาศาสตรบัณฑิต สาขาวิชาการจัดการพลังงานและสิ่งแวดล้อม และหลักสูตรวิศวกรรมศาสตรมหาบัณฑิต สาขาวิชาการจัดการพลังงานและนวัตกรรม)	5
0620	การจัดการศึกษาหลักสูตรระดับปริญญาตรีควบปริญญาโท (หลักสูตรวิศวกรรมศาสตรบัณฑิต สาขาวิชาวิศวกรรมสิ่งแวดล้อม และหลักสูตรวิศวกรรมศาสตรมหาบัณฑิต สาขาวิชาวิศวกรรมสิ่งแวดล้อม)	5
0621	การจัดการศึกษาหลักสูตรระดับปริญญาตรีควบปริญญาโท (หลักสูตรวิทยาศาสตรบัณฑิต สาขาวิชาการจัดการพลังงานและสิ่งแวดล้อม และหลักสูตรวิทยาศาสตรมหาบัณฑิต สาขาวิชาเทคโนโลยีและการจัดการสิ่งแวดล้อม)	5
0622	หลักสูตรวิทยาศาสตรบัณฑิต สาขาวิชาการจัดการพลังงานและสิ่งแวดล้อม	5
0623	หลักสูตรวิศวกรรมศาสตรบัณฑิต สาขาวิชาวิศวกรรมสิ่งแวดล้อม	5
	<b>4. คณะวิทยาศาสตร์</b>	
0624	การจัดการศึกษาหลักสูตรระดับปริญญาตรีควบปริญญาโท (หลักสูตรวิทยาศาสตรบัณฑิต สาขาวิชาชีววิทยา และหลักสูตรวิทยาศาสตรมหาบัณฑิต สาขาวิชาชีววิทยา)	5
0625	หลักสูตรวิทยาศาสตรบัณฑิต สาขาวิชาคณิตศาสตร์	10
0626	หลักสูตรวิทยาศาสตรบัณฑิต สาขาวิชาเคมี	10
0627	หลักสูตรวิทยาศาสตรบัณฑิต สาขาวิชาชีววิทยา	10

รหัส สาขาวิชา	คณะ/หลักสูตร/สาขาวิชา	จำนวนรับ
<b>4. คณะวิทยาศาสตร์ (ต่อ)</b>		
0628	หลักสูตรวิทยาศาสตรบัณฑิต สาขาวิชาฟิสิกส์	10
0629	หลักสูตรวิทยาศาสตรบัณฑิต สาขาวิชาวิทยาศาสตร์การออกกำลังกายและการกีฬา	10
0630	หลักสูตรวิทยาศาสตรบัณฑิต สาขาวิชาสถิติประยุกต์และการจัดการข้อมูล	10
<b>5. คณะวิทยาศาสตร์การแพทย์</b>		
0631	หลักสูตรวิทยาศาสตรบัณฑิต สาขาวิชาจุลชีววิทยา	5
0632	หลักสูตรวิทยาศาสตรบัณฑิต สาขาวิชาชีวเคมี	5
<b>6. คณะวิศวกรรมศาสตร์</b>		
0633	หลักสูตรวิศวกรรมศาสตรบัณฑิต สาขาวิชาวิศวกรรมเครื่องกล	5
0634	หลักสูตรวิศวกรรมศาสตรบัณฑิต สาขาวิชาวิศวกรรมไฟฟ้า	5
0635	หลักสูตรวิศวกรรมศาสตรบัณฑิต สาขาวิชาวิศวกรรมโยธา	5
0636	หลักสูตรวิศวกรรมศาสตรบัณฑิต สาขาวิชาวิศวกรรมอุตสาหกรรม	5
<b>7. คณะสถาปัตยกรรมศาสตร์และศิลปกรรมศาสตร์</b>		
0637	หลักสูตรศิลปกรรมศาสตรบัณฑิต สาขาวิชาดนตรี และนาฏศิลป์ (แขนงดนตรี)	5
0638	หลักสูตรศิลปกรรมศาสตรบัณฑิต สาขาวิชาดนตรี และนาฏศิลป์ (แขนงนาฏศิลป์)	5
0639	หลักสูตรศิลปกรรมศาสตรบัณฑิต สาขาวิชาศิลปะและการออกแบบ	5
0640	หลักสูตรสถาปัตยกรรมศาสตรบัณฑิต สาขาวิชาสถาปัตยกรรม	5
0641	หลักสูตรสถาปัตยกรรมศาสตรบัณฑิต สาขาวิชาสถาปัตยกรรมภายใน	5



## ประกาศมหาวิทยาลัยพะเยา

เรื่อง การรับสมัครนักเรียนเพื่อคัดเลือกเข้าศึกษาในมหาวิทยาลัยพะเยา  
ระดับปริญญาตรี โครงการรับตรงมหาวิทยาลัยพะเยา (โควตาเด็กดีมีที่เรียน)  
ประจำปีการศึกษา 2566

ด้วยมหาวิทยาลัยพะเยา จะดำเนินการรับสมัครนักเรียนเพื่อคัดเลือกเข้าศึกษา  
ในมหาวิทยาลัยพะเยา ระดับปริญญาตรี โครงการรับตรงมหาวิทยาลัยพะเยา (โควตาเด็กดีมีที่เรียน)  
ประจำปีการศึกษา 2566 สังกัดสำนักงานเขตพื้นที่การศึกษามัธยมศึกษาเชียงใหม่ สำหรับนักเรียน  
ที่กำลังศึกษาในโรงเรียนหรือสถานศึกษาใน 8 จังหวัดภาคเหนือตอนบน ได้แก่ จังหวัดเชียงใหม่  
เชียงราย แพร่ น่าน ลำปาง ลำพูน แม่ฮ่องสอน และพะเยา โดยมีรายละเอียดดังต่อไปนี้

### 1. วัตถุประสงค์

1.1 เพื่อเป็นการส่งเสริมให้นักเรียนผู้มีคุณธรรม จริยธรรมและบำเพ็ญประโยชน์มีโอกาส  
เข้าศึกษาต่อในระดับอุดมศึกษา

1.2 เพื่อเป็นการตอบสนองนโยบายรัฐบาลในการให้โอกาสทางการศึกษาระดับอุดมศึกษา  
แก่นักเรียนผู้มีคุณธรรม จริยธรรมและบำเพ็ญประโยชน์ การแก้ปัญหาสังคมและปัญหาเศรษฐกิจ  
ในเขตภาคเหนือตอนบน

1.3 เพื่อช่วยผลิตนักวิชาการและนักวิชาชีพชั้นสูงให้เป็นกำลังสำคัญในการพัฒนาเศรษฐกิจ  
และสังคมของภูมิภาคในเขตภาคเหนือตอนบน

### 2. กลุ่มบุคคลและสถานศึกษา

2.1 กลุ่มบุคคลที่มีสิทธิ์สมัคร คือ นักเรียนหรือนักศึกษาผู้มีคุณสมบัติตามที่มหาวิทยาลัย  
ได้กำหนด ได้แก่ นักเรียนที่กำลังศึกษาชั้นมัธยมศึกษาปีที่ 6 ตามหลักสูตรระดับมัธยมศึกษา  
ตอนปลาย สายสามัญ หรือผู้ที่กำลังศึกษาชั้นมัธยมศึกษาปีที่ 6 โรงเรียนพระปริยัติธรรม  
แผนกสามัญศึกษา

2.2 สถานศึกษา ได้แก่ โรงเรียนหรือสถานศึกษาที่เปิดสอนหลักสูตรมัธยมศึกษาตอนปลาย  
สายสามัญ สังกัดสำนักงานคณะกรรมการการศึกษาขั้นพื้นฐาน สำนักงานคณะกรรมการส่งเสริม  
การศึกษาเอกชน สำนักงานคณะกรรมการการอุดมศึกษา องค์การปกครองส่วนท้องถิ่น

หรือ...

หรือสำนักงานพระพุทธศาสนาแห่งชาติ ในเขตจังหวัดเชียงใหม่ เชียงราย แพร่ น่าน ลำปาง ลำพูน แม่ฮ่องสอน และพะเยา

2.3 เป็นนักเรียนที่มีผลการเรียนดี มีทัศนคติที่ดีและมีความมุ่งมั่นในการศึกษา ณ มหาวิทยาลัยพะเยา

2.4 รับสมัครโดยไม่จำกัดเพศ อายุ และศาสนา

### 3. คุณสมบัติทั่วไปของผู้สมัคร

1) มีสัญชาติไทย หรือเป็นผู้อยู่ในประเทศไทยโดยถูกต้องตามกฎหมาย  
2) เป็นนักเรียนที่กำลังศึกษาชั้นมัธยมศึกษาปีที่ 6 สายสามัญ ของโรงเรียนในสังกัดสำนักงานคณะกรรมการการศึกษาขั้นพื้นฐาน สำนักงานคณะกรรมการส่งเสริมการศึกษาเอกชน สำนักงานคณะกรรมการการอุดมศึกษา องค์การปกครองส่วนท้องถิ่น หรือสำนักงานพระพุทธศาสนาแห่งชาติ ในเขตจังหวัดเชียงใหม่ เชียงราย แพร่ น่าน ลำปาง ลำพูน แม่ฮ่องสอน และพะเยา

3) ต้องเป็นผู้ปราศจากโรคเหล่านี้ คือ โรคเรื้อน วัณโรคในระยะอันตราย โรคเท้าช้างในระยะปรากฏอาการนำรังเกียจ โรคติดต่อเสียดท้องให้โทษอย่างร้ายแรง และโรคพิษสุราเรื้อรัง

4) ไม่เป็นผู้ที่มีปัญหาทางจิตเวชขั้นรุนแรง ได้แก่ โรคจิต (Psychosis) โรคประสาทรุนแรง (Severe Neurosis) หรือ โรคบุคลิกภาพแปรปรวน โดยเฉพาะ Antisocial Personality หรือ Borderline Personality รวมถึงปัญหาจิตเวชอื่น ๆ อันเป็นอุปสรรคต่อการศึกษา

5) ไม่เป็นผู้ที่มีโรคติดต่อหรือภาวะอันเป็นอุปสรรคต่อการศึกษา เช่น โรคลมชัก โรคหัวใจระดับรุนแรง โรคความดันโลหิตสูงรุนแรง โรคภาวะไตวายเรื้อรัง

6) ไม่เคยต้องโทษตามคำพิพากษาของศาลถึงที่สุดให้จำคุก เว้นแต่ในกรณีความผิดอันกระทำโดยประมาทหรือความผิดอันเป็นลหุโทษ

### 4. คุณสมบัติเฉพาะของผู้สมัคร

#### 4.1 หลักสูตรนิเทศศาสตรบัณฑิต สาขาวิชาการจัดการการสื่อสาร

ไม่เป็นผู้ที่มีความพิการทางสายตา คือ ตาบอดทั้งสองข้าง

#### 4.2 หลักสูตรวิทยาศาสตร์บัณฑิต สาขาวิชาเคมี

1) ไม่เป็นผู้มีความพิการ อันเป็นอุปสรรคต่อการศึกษาและการปฏิบัติงาน

2) ไม่เป็นผู้มีความพิการทางสายตา คือ ตาบอดสนิททั้งสองข้าง หรือตาบอดสี

3) ไม่เป็นผู้ที่หูหนวก และ/หรือเป็นใบ้

#### 4.3 หลักสูตรวิทยาศาสตร์บัณฑิต สาขาวิชาคณิตศาสตร์ สาขาวิชาฟิสิกส์ และสาขาวิชาวิทยาศาสตร์การออกกำลังกายและการกีฬา

1) ไม่เป็นผู้มีความพิการ อันเป็นอุปสรรคต่อการศึกษาและการปฏิบัติงาน

2) ไม่เป็น...

- 2) ไม่เป็นผู้ที่มีความพิการทางสายตา คือ ตาบอดสนิททั้งสองข้าง
- 3) ไม่เป็นผู้ที่หูหนวก และ/หรือเป็นใบ้

#### 4.4 หลักสูตรวิทยาศาสตร์บัณฑิต สาขาวิชาวิทยาศาสตร์และเทคโนโลยีการอาหาร

ไม่เป็นผู้ที่มีความพิการทางสายตา คือ ตาบอดทั้งสองข้าง และ/หรือตาบอดสี

#### 4.5 หลักสูตรวิทยาศาสตร์บัณฑิต สาขาวิชาสัตวศาสตร์

ไม่เป็นผู้ที่มีความบกพร่องทางการมองเห็น การได้ยิน หรืออวัยวะส่วนหนึ่งส่วนใดของร่างกาย

### 5. หลักสูตร/สาขาวิชา และจำนวนรับ

มหาวิทยาลัยพะเยา เปิดรับสมัครนักเรียนเพื่อคัดเลือกเข้าศึกษาในหลักสูตร/สาขาวิชาต่าง ๆ ระดับปริญญาตรี โครงการรับตรงมหาวิทยาลัยพะเยา (โควตาเด็กดีที่มีที่เรียน) ประจำปีการศึกษา 2566 สังกัดสำนักงานเขตพื้นที่การศึกษามัธยมศึกษาเชียงใหม่ ตามตารางแสดงรหัสสาขาวิชา คณะ/หลักสูตร/สาขาวิชา/จำนวนรับ และเกณฑ์การรับสมัคร

### 6. การรับสมัครเข้าศึกษา

6.1 นักเรียนสมัครผ่านเว็บไซต์ [www.admission.up.ac.th](http://www.admission.up.ac.th) และลงทะเบียนใช้งานระบบ TCAS ผ่านเว็บไซต์ [student.mytcas.com](http://student.mytcas.com) ระหว่างวันที่ 1 พฤศจิกายน-20 ธันวาคม 2565 โดยผู้สมัครจะต้องกรอกข้อมูลใบสมัครให้ถูกต้องครบถ้วน พร้อมทั้งส่งเอกสารการสมัครและหลักฐานการสมัครให้กับโรงเรียน ภายในวันที่ 21 ธันวาคม 2565

6.2 ผู้สมัครมีสิทธิ์เลือกเข้าศึกษาในหลักสูตร/สาขาวิชาได้ไม่เกิน 2 อันดับ โดยให้ผู้สมัครเลือกรายลำดับสาขาวิชาที่มีความประสงค์เข้าศึกษาต่อมากที่สุดเป็นลำดับแรก

หมายเหตุ: นักเรียนสามารถแก้ไขข้อมูลการเลือกหลักสูตร/สาขาวิชา ในระบบรับสมัครด้วยตนเองได้ไม่เกิน 3 ครั้ง

6.3 โรงเรียนรวบรวมเอกสารและส่งไปยัง สำนักงานเขตพื้นที่การศึกษามัธยมศึกษาเชียงใหม่ อาคารอำนวยการ ชั้น 5 ศาลากลางจังหวัดเชียงใหม่ อำเภอเมืองเชียงใหม่ จังหวัดเชียงใหม่ 50300 ภายในวันที่ 27 ธันวาคม 2565

6.4 สำนักงานเขตพื้นที่การศึกษามัธยมศึกษาเชียงใหม่ จัดส่งรายชื่อและเอกสารใบสมัครพร้อมหลักฐานการสมัครและใบรับรองแพทย์ ไปยัง มหาวิทยาลัยพะเยา กองบริการการศึกษางานรับเข้าศึกษา ตำบลแม่กา อำเภอเมือง จังหวัดพะเยา 56000 ภายในวันที่ 5 มกราคม 2566 (ดูวันประทับตราไปรษณีย์เป็นสำคัญ)

หมายเหตุ: (วงเล็บมุมซอง “สมัครโควตาเด็กดีที่มีที่เรียน ปีการศึกษา 2566”)

## 7. หลักฐานประกอบการสมัคร

7.1 ใบสมัครที่สั่งพิมพ์จากเว็บไซต์ [www.admission.up.ac.th](http://www.admission.up.ac.th) และติดรูปถ่ายหน้าตรง (รูปสีหรือขาว-ดำ) ไม่สวมหมวก ไม่สวมแว่นตาดำ ขนาด 1 นิ้ว (ถ่ายไว้ไม่เกิน 6 เดือน) จำนวน 1 รูป ตรงมุมขวาของใบสมัคร

7.2 ใบแสดงผลการเรียนระดับมัธยมศึกษาตอนปลาย (ปพ.1) 5 ภาคเรียน ฉบับจริง จำนวน 1 ฉบับ (ประทับตราโรงเรียน)

**หมายเหตุ:** หากปรากฏในภายหลังว่าผู้สมัครขาดคุณสมบัติในข้อใดข้อหนึ่ง หรือตรวจสอบพบในภายหลังว่าข้อความที่ได้แจ้งไว้ในใบสมัครเป็นเท็จ หรือหลักฐานประกอบการสมัครเป็นเอกสารเท็จหรือปลอม ผู้สมัครจะถูกเพิกถอนสิทธิ์ในการรับคัดเลือกครั้งนี้ แม้ว่าผู้สมัครจะได้สมัครหรือได้ผ่านการคัดเลือกแล้วก็ตาม นอกจากนี้ผู้สมัครยังอาจถูกดำเนินคดีอาญาตามกฎหมายด้วย

## 8. เกณฑ์การคัดเลือกและการตัดสิน

8.1 ผู้สมัครต้องมีคุณสมบัติตามที่ระบุไว้ในประกาศนี้

8.2 พิจารณาตัดสินผลการสอบคัดเลือกโดยใช้เกณฑ์ผลการเรียนเฉลี่ยสะสมระดับมัธยมศึกษาตอนปลาย (GPAX) 5 ภาคเรียน

**หมายเหตุ:** 1. มหาวิทยาลัยจะใช้ข้อมูลคะแนนผลการเรียนเฉลี่ยสะสมระดับมัธยมศึกษาตอนปลาย (GPAX) 5 ภาคเรียนของผู้สมัคร จากระบบ TCAS ในการพิจารณาตัดสินผลการคัดเลือก

2. กรณีหลักสูตร/สาขาวิชาที่มีผู้สมัครมากกว่าจำนวนรับ มหาวิทยาลัยจะเรียงลำดับผลการเรียนจากมากไปหาน้อย ทั้งนี้ การตัดสินผลการสอบคัดเลือกของมหาวิทยาลัยให้ถือเป็นที่สุด

## 9. ประกาศรายชื่อผู้ผ่านการคัดเลือกเข้าศึกษาในมหาวิทยาลัยพะเยา ผ่านเว็บไซต์

[www.admission.up.ac.th](http://www.admission.up.ac.th)

วันที่ 13 มกราคม 2566

## 10. วันตรวจร่างกาย ณ ศูนย์การแพทย์และโรงพยาบาลมหาวิทยาลัยพะเยา หรือโรงพยาบาลของรัฐ/เอกชน ตามแบบฟอร์มที่มหาวิทยาลัยกำหนด

เฉพาะคณะสถาปัตยกรรมศาสตร์และศิลปกรรมศาสตร์(เฉพาะหลักสูตรสถาปัตยกรรมศาสตรบัณฑิต) ส่งผลการตรวจสุขภาพตามแบบฟอร์มใบรับรองแพทย์ที่มหาวิทยาลัยกำหนด ผ่านเว็บไซต์ [www.reg.up.ac.th](http://www.reg.up.ac.th) ในวันรายงานตัวขึ้นทะเบียนนิติใหม่ (รายละเอียดเพิ่มเติมแจ้งให้ทราบภายหลัง)

ทั้งนี้ หากผลการตรวจสุขภาพของผู้ผ่านการคัดเลือกไม่เป็นไปตามคุณสมบัติทั่วไป และคุณสมบัติเฉพาะของผู้สมัครตามประกาศรับสมัครเข้าศึกษาของมหาวิทยาลัยพะเยา จะถือว่าผลการคัดเลือกเข้าศึกษาในครั้งนี้เป็นโมฆะ

11. ผู้ผ่านการคัดเลือก (TCAS รอบที่ 1) มากกว่า 1 สาขาวิชา ยืนยันสิทธิ์ในระบบฯ  
ของมหาวิทยาลัยพะเยา ผ่านเว็บไซต์ [www.admission.up.ac.th](http://www.admission.up.ac.th)  
วันที่ 27-30 มกราคม 2566
12. วันยืนยันสิทธิ์เข้าศึกษาในระบบ TCAS ผ่านเว็บไซต์ [student.mycas.com](http://student.mycas.com)  
วันที่ 7-8 กุมภาพันธ์ 2566
13. วันประกาศรายชื่อผู้ผ่านการคัดเลือกและมีสิทธิ์เข้าศึกษาในมหาวิทยาลัยพะเยา ผ่านเว็บไซต์  
[www.admission.up.ac.th](http://www.admission.up.ac.th)  
วันที่ 11 กุมภาพันธ์ 2566
14. วันชำระค่ายืนยันสิทธิ์เข้าศึกษา (ค่าธรรมเนียมการศึกษา)  
วันที่ 20 กุมภาพันธ์-10 มีนาคม 2566
15. วันเลือกหอพักผ่านระบบเครือข่ายอินเทอร์เน็ต/ชำระค่าธรรมเนียมหอพัก  
แจ้งให้ทราบภายหลัง
16. วันรายงานตัวขึ้นทะเบียนเป็นนิสิต และส่งเอกสารแสดงคุณวุฒิ (สำเร็จการศึกษาจริง)  
พร้อมทั้งรายงานตัวเข้าหอพัก  
แจ้งให้ทราบภายหลัง
17. วันเข้าร่วมโครงการเตรียมความพร้อมด้านวิชาการและทักษะการใช้ชีวิตในมหาวิทยาลัย  
ของนิสิตชั้นปีที่ 1  
แจ้งให้ทราบภายหลัง
18. วันเปิดภาคการศึกษาต้น ปีการศึกษา 2566  
แจ้งให้ทราบภายหลัง  
ประกาศ ณ วันที่ 19 ตุลาคม พ.ศ. 2565

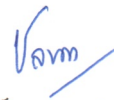

(ผู้ช่วยศาสตราจารย์ ดร.ชลธิดา เทพหินลับ)

รองอธิการบดีฝ่ายวิชาการและประกันคุณภาพ ปฏิบัติการแทน  
อธิการบดีมหาวิทยาลัยพะเยา

ตารางแสดงรหัสสาขาวิชา คณะ/หลักสูตร/สาขาวิชา/จำนวนรับ และเกณฑ์การรับสมัคร  
 การรับสมัครนักเรียนเพื่อคัดเลือกเข้าศึกษาในมหาวิทยาลัยพะเยา ระดับปริญญาตรี  
 โครงการรับตรงมหาวิทยาลัยพะเยา (โควตาเด็กดีที่มีที่เรียน) ประจำปีการศึกษา 2566

รหัส สาขาวิชา	คณะ / หลักสูตร / สาขาวิชา	จำนวนรับ	GPA 5 ภาคเรียน ขั้นต่ำ	แผนการเรียน
<b>1. คณะเกษตรศาสตร์และทรัพยากรธรรมชาติ</b>				
0701	หลักสูตรเทคโนโลยีบัณฑิต สาขาวิชาเทคโนโลยีการเกษตร	5	2.00	ศิลป์-ทุกแผน
0702	หลักสูตรวิทยาศาสตรบัณฑิต สาขาวิชาเกษตรศาสตร์	5	2.00	ทุกแผนการเรียน
0703	หลักสูตรวิทยาศาสตรบัณฑิต สาขาวิชาความปลอดภัยทางอาหาร	5	2.00	ทุกแผนการเรียน
0704	หลักสูตรวิทยาศาสตรบัณฑิต สาขาวิชาเทคโนโลยีและนวัตกรรมการประมง	5	2.00	ทุกแผนการเรียน
0705	หลักสูตรวิทยาศาสตรบัณฑิต สาขาวิชาวิทยาศาสตร์และเทคโนโลยีการอาหาร	5	2.00	วิทย์-คณิต
0706	หลักสูตรวิทยาศาสตรบัณฑิต สาขาวิชาสัตวศาสตร์	5	2.00	วิทย์-คณิต
<b>2. คณะเทคโนโลยีสารสนเทศและการสื่อสาร</b>				
0707	หลักสูตรวิทยาศาสตรบัณฑิต สาขาวิชาเทคโนโลยีสารสนเทศ	5	2.00	ทุกแผนการเรียน
0708	หลักสูตรวิทยาศาสตรบัณฑิต สาขาวิชาภูมิสารสนเทศศาสตร์	5	2.00	ทุกแผนการเรียน
<b>3. คณะบริหารธุรกิจและนิเทศศาสตร์</b>				
0709	หลักสูตรนิเทศศาสตรบัณฑิต สาขาวิชาการจัดการการสื่อสาร	5	2.00	ทุกแผนการเรียน
0710	หลักสูตรบริหารธุรกิจบัณฑิต สาขาวิชาการตลาดดิจิทัล	5	2.00	ทุกแผนการเรียน
0711	หลักสูตรเศรษฐศาสตรบัณฑิต	5	2.00	ทุกแผนการเรียน

รหัสสาขาวิชา	คณะ / หลักสูตร / สาขาวิชา	จำนวนรับ	GPA 5 ภาคเรียน ขั้นต่ำ	แผนการเรียน
<b>4. คณะพลังงานและสิ่งแวดล้อม</b>				
0712	หลักสูตรวิทยาศาสตรบัณฑิต สาขาวิชาการจัดการพลังงานและสิ่งแวดล้อม	5	2.00	ทุกแผนการเรียน
0713	หลักสูตรวิศวกรรมศาสตรบัณฑิต สาขาวิชาวิศวกรรมสิ่งแวดล้อม	5	2.25	วิทย์-คณิต
<b>5. คณะวิทยาศาสตร์</b>				
0714	หลักสูตรวิทยาศาสตรบัณฑิต สาขาวิชาคณิตศาสตร์	5	2.00	ทุกแผนการเรียน
0715	หลักสูตรวิทยาศาสตรบัณฑิต สาขาวิชาเคมี	5	2.00	ทุกแผนการเรียน
0716	หลักสูตรวิทยาศาสตรบัณฑิต สาขาวิชาชีววิทยา	5	2.00	ทุกแผนการเรียน
0717	หลักสูตรวิทยาศาสตรบัณฑิต สาขาวิชาฟิสิกส์	5	2.00	ทุกแผนการเรียน
0718	หลักสูตรวิทยาศาสตรบัณฑิต สาขาวิชาวิทยาศาสตร์การออกกำลังกายและการกีฬา	5	2.00	ทุกแผนการเรียน
0719	หลักสูตรวิทยาศาสตรบัณฑิต สาขาวิชาสถิติประยุกต์และการจัดการข้อมูล	5	2.00	ทุกแผนการเรียน
<b>6. คณะศิลปศาสตร์</b>				
0720	หลักสูตรศิลปศาสตรบัณฑิต สาขาวิชาภาษาฝรั่งเศส	5	2.00	ทุกแผนการเรียน
<b>7. คณะสถาปัตยกรรมศาสตร์และศิลปกรรมศาสตร์</b>				
0721	หลักสูตรศิลปกรรมศาสตรบัณฑิต สาขาวิชาดนตรี และนาฏศิลป์ (แขนงดนตรี)	5	2.00	ทุกแผนการเรียน
0722	หลักสูตรศิลปกรรมศาสตรบัณฑิต สาขาวิชาดนตรี และนาฏศิลป์ (แขนงนาฏศิลป์)	5	2.00	ทุกแผนการเรียน



## ประกาศมหาวิทยาลัยพะเยา

เรื่อง การรับสมัครนักเรียนเพื่อคัดเลือกเข้าศึกษาในมหาวิทยาลัยพะเยา ระดับปริญญาตรี  
โครงการรับตรงมหาวิทยาลัยพะเยา (โควตานักเรียนโรงเรียนสาธิตมหาวิทยาลัยพะเยา)

ประจำปีการศึกษา 2566

ด้วยมหาวิทยาลัยพะเยา จะดำเนินการรับสมัครนักเรียนเพื่อคัดเลือกเข้าศึกษา  
ในมหาวิทยาลัยพะเยา ระดับปริญญาตรี โครงการรับตรงมหาวิทยาลัยพะเยา (โควตานักเรียนโรงเรียน  
สาธิตมหาวิทยาลัยพะเยา) ประจำปีการศึกษา 2566 สำหรับนักเรียนที่กำลังศึกษาในโรงเรียนสาธิต  
มหาวิทยาลัยพะเยา โดยมีรายละเอียดดังต่อไปนี้

### 1. วัตถุประสงค์

- 1.1 เพื่อเป็นการให้โอกาสทางการศึกษาแก่นักเรียนโรงเรียนสาธิตมหาวิทยาลัยพะเยา
- 1.2 เพื่อช่วยผลิตนักวิชาการและนักวิชาชีพชั้นสูงให้เป็นกำลังสำคัญในการพัฒนาเศรษฐกิจ  
และสังคมของภูมิภาค
- 1.3 เพื่อเป็นการตอบสนองนโยบายรัฐบาลในการแก้ปัญหาสังคมและปัญหาเศรษฐกิจ

### 2. กลุ่มบุคคลและสถานศึกษา

- 2.1 กลุ่มบุคคลที่มีสิทธิ์สมัครสอบคัดเลือก คือ นักเรียนผู้มีคุณสมบัติตามที่มหาวิทยาลัย  
กำหนด ได้แก่ นักเรียนที่กำลังศึกษาในชั้นมัธยมศึกษาปีที่ 6
- 2.2 เป็นนักเรียนที่มีผลการเรียนดี มีทัศนคติที่ดีและมีความมุ่งมั่นในการศึกษา  
ณ มหาวิทยาลัยพะเยา
- 2.3 สถานศึกษา ได้แก่ โรงเรียนสาธิตมหาวิทยาลัยพะเยา
- 2.4 รับสมัครโดยไม่จำกัดเพศ อายุ และศาสนา

### 3. คุณสมบัติทั่วไปของผู้สมัคร

- 3.1 มีสัญชาติไทย หรือเป็นผู้ที่อยู่ในประเทศไทยโดยถูกต้องตามกฎหมาย
- 3.2 เป็นนักเรียนที่กำลังศึกษาชั้นมัธยมศึกษาปีที่ 6 ของโรงเรียนสาธิตมหาวิทยาลัยพะเยา
- 3.3 ต้องเป็นผู้ปราศจากโรคเหล่านี้ คือ โรคเรื้อน วัณโรคในระยะอันตราย โรคเท้าช้าง  
ในระยะปรากฏอาการนำรังเกียจ โรคติดต่อสารเสพติดให้โทษอย่างร้ายแรง และโรคพิษสุราเรื้อรัง

3.4 ไม่เป็น...

3.4 ไม่เป็นผู้ที่มีปัญหาทางจิตเวชขั้นรุนแรง ได้แก่ โรคจิต (Psychosis) โรคประสาทรุนแรง (Severe Neurosis) หรือ โรคบุคลิกภาพแปรปรวน โดยเฉพาะ Antisocial Personality หรือ Borderline Personality รวมถึงปัญหาจิตเวชอื่น ๆ อันเป็นอุปสรรคต่อการศึกษา

3.5 ไม่เป็นผู้ที่มีโรคติดต่อ หรือภาวะอันเป็นอุปสรรคต่อการศึกษา เช่น โรคลมชัก โรคหัวใจ ระดับรุนแรง โรคความดันโลหิตสูงรุนแรง โรคภาวะไตวายเรื้อรัง

3.6 ไม่เคยต้องโทษตามคำพิพากษาของศาลถึงที่สุดให้จำคุก เว้นแต่ในกรณีความผิดอันกระทำโดยประมาท หรือความผิดอันเป็นลหุโทษ

3.7 เมื่อสำเร็จการศึกษาชั้นมัธยมศึกษาตอนปลายต้องมีผลการเรียนไม่ต่ำกว่าเกณฑ์ตามประกาศที่มหาวิทยาลัยกำหนดไว้ในแต่ละหลักสูตร/สาขาวิชา

3.8 ผู้ผ่านการคัดเลือกเข้าศึกษา การจัดการศึกษาหลักสูตรควบระดับปริญญาตรี 2 ปริญญา หลักสูตรการศึกษาระดับบัณฑิต สาขาวิชาการศึกษาศาสตร์ (ครู) ต้องมีผลการสอบความถนัดทางศึกษาศาสตร์/ครุศาสตร์ (TPAT5) ขั้นต่ำ 30% ในวันรายงานตัวขึ้นทะเบียนนิสิต หรือผ่านการทดสอบวัดความรู้ทางวิชาชีพครูของวิทยาลัยการศึกษามากกว่า 30%

#### 4. คุณสมบัติเฉพาะของผู้สมัคร

4.1 หลักสูตรการแพทย์แผนจีนบัณฑิต หลักสูตรการแพทย์แผนไทยประยุกต์บัณฑิต หลักสูตรวิทยาศาสตร์บัณฑิต สาขาวิชาอนามัยสิ่งแวดล้อม สาขาวิชาอาชีวอนามัยและความปลอดภัย และหลักสูตรสาธารณสุขศาสตรบัณฑิต สาขาวิชาการส่งเสริมสุขภาพ สาขาวิชาอนามัยชุมชน

- 1) ไม่เป็นผู้ที่มีความพิการอันเป็นอุปสรรคต่อการศึกษา เช่น มือ แขน ขา เป็นต้น
- 2) ไม่เป็นผู้ที่มีความบกพร่องทางการมองเห็น ได้แก่ ตาบอด ตาบอดสี
- 3) ไม่เป็นผู้ที่มีความบกพร่องทางการได้ยิน ได้แก่ หูหนวก หรือเป็นใบ้
- 4) โรคไม่ติดต่อ หรือภาวะอันเป็นอุปสรรคต่อการศึกษา

4.1) โรคลมชักที่ยังไม่สามารถควบคุมได้ (โรคลมชักที่ไม่มีอาการชักมาแล้วอย่างน้อย 3 ปี โดยมีการรับรองจากแพทย์ผู้เชี่ยวชาญ ถือเป็นโรคลมชักที่ควบคุมได้)

4.2) โรคหัวใจระดับรุนแรง จนเป็นอุปสรรคต่อการศึกษา

4.3) โรคความดันโลหิตสูงรุนแรง และมีภาวะแทรกซ้อนจนทำให้เกิดพยาธิสภาพต่ออวัยวะอย่างถาวร

4.4) ภาวะไตวายเรื้อรัง

4.5) โรคธาลัสซีเมีย

4.6) โรคติดเชื้อเรื้อรัง

5) ปัญหาทางจิตเวชขั้นรุนแรง ได้แก่ โรคจิต (Psychosis) โรคประสาทรุนแรง (Severe Neurosis) หรือโรคบุคลิกภาพแปรปรวน โดยเฉพาะ Antisocial Personality หรือ Borderline Personality รวมถึงปัญหาทางจิตเวชอื่นๆ อันเป็นอุปสรรคต่อการศึกษาและฝึกปฏิบัติงานในวิชาชีพ สาธารณสุข และการแพทย์

#### 4.2 หลักสูตรกายภาพบำบัดบัณฑิต

มีสุขภาพสมบูรณ์ทั้งร่างกายและจิตใจ ไม่เจ็บป่วยหรือเป็นโรคติดต่อร้ายแรง และไม่มี ความพิการทางด้านร่างกายที่เป็นอุปสรรคต่อการศึกษา

#### 4.3 หลักสูตรการศึกษาบัณฑิต สาขาวิชาการศึกษา

- 1) ไม่เป็นผู้ที่มีความพิการอันเป็นอุปสรรคต่อการศึกษา เช่น มือ แขน ขา เป็นต้น
- 2) ไม่เป็นผู้ที่มีความบกพร่องทางการมองเห็น ได้แก่ ตาบอดทั้งสองข้าง
- 3) ไม่เป็นผู้ที่มีความบกพร่องทางการได้ยิน ได้แก่ หูหนวก หรือเป็นใบ้

#### 4.4 หลักสูตรทันตแพทยศาสตรบัณฑิต

1) ต้องมีคุณสมบัติที่จะปฏิบัติงานในส่วนราชการ หรือหน่วยงานต่างๆ ของรัฐได้ หลังจากจบการศึกษาแล้ว โดยต้องสามารถทำสัญญาผูกพันฝ่ายเดียว หรือสัญญาปลายเปิด กับรัฐบาลตามระเบียบและเงื่อนไขของรัฐบาล และมหาวิทยาลัย

2) ต้องมีสุขภาพสมบูรณ์แข็งแรง และปราศจากโรค อาการของโรค หรือความพิการ อันเป็นอุปสรรคต่อการศึกษา การปฏิบัติงาน และการประกอบวิชาชีพทันตกรรม ดังต่อไปนี้

2.1) มีปัญหาทางจิตเวชขั้นรุนแรงอันอาจเป็นอันตรายต่อตนเอง และ/หรือผู้อื่น เช่น โรคจิต(psychotic disorders) โรคอารมณ์ผิดปกติ (mood disorders) บุคลิกภาพผิดปกติ (personality disorders) ชนิด antisocial personality disorders หรือ borderline personality disorders รวมถึง ปัญหาทางจิตเวชอื่นๆ อันเป็นอุปสรรคต่อการศึกษา การปฏิบัติงาน และการประกอบวิชาชีพทันตกรรม

2.2) เป็นโรคติดต่อในระยะติดต่ออันตรายที่อาจเกิดอันตรายต่อตนเอง ต่อผู้ป่วย หรือส่งผลให้เกิดความพิการอย่างถาวร อันเป็นอุปสรรคต่อการศึกษา การปฏิบัติงาน และการประกอบวิชาชีพทันตกรรม

2.3) เป็นโรคไม่ติดต่อ หรือภาวะอันเป็นอุปสรรคต่อการศึกษาที่อาจเกิดอันตรายต่อตนเองต่อผู้ป่วย และการประกอบวิชาชีพทันตกรรม

2.4) มีความพิการทางร่างกายอันเป็นอุปสรรคต่อการศึกษา การปฏิบัติงาน และการประกอบวิชาชีพทันตกรรม

2.5) มีความผิดปกติในการได้ยินทั้งสองข้าง โดยมีระดับการได้ยินเฉลี่ยที่ความถี่ 500-2,000 เฮิร์ตซ์ สูงกว่า 40 เดซิเบล และความสามารถในการแยกแยะคำพูด (speech

discrimination score) น้อยกว่าร้อยละ 70 จากความผิดปกติของประสาท และเซลล์ประสาทการได้ยิน (sensorineural hearing loss)

2.6) มีความผิดปกติในการเห็นภาพ โดยมีระดับการมองเห็นในตาข้างดี เมื่อแก้ไขด้วยแว่นตาแล้ว แย่กว่า 6/12 หรือ 20/40

2.7) มีภาวะตาพร่องสี/ตาบอดสีระดับปานกลางขึ้นไป

2.8) มีโรค หรือความพิการอื่นๆ ซึ่งมีได้ระบุไว้ ซึ่งเป็นอุปสรรคต่อการศึกษา การปฏิบัติงาน และการประกอบวิชาชีพทันตกรรม

ทั้งนี้ สำหรับปัญหาสุขภาพ หรือโรค เมื่อมหาวิทยาลัยพิจารณาตัดสิน ให้ถือว่า ผลการพิจารณาเป็นที่สิ้นสุด

#### 4.5 หลักสูตรนิเทศศาสตรบัณฑิต สาขาวิชาการจัดการการสื่อสาร หลักสูตรบริหารธุรกิจบัณฑิต สาขาวิชาการจัดการธุรกิจ และหลักสูตรศิลปกรรมศาสตรบัณฑิต สาขาวิชาศิลปะและการออกแบบ

ไม่เป็นผู้ที่มีความพิการทางสายตา คือ ตาบอดทั้งสองข้าง

#### 4.6 หลักสูตรนิเทศศาสตรบัณฑิต สาขาวิชาการสื่อสารสื่อใหม่

- 1) ไม่เป็นผู้ที่มีความพิการทางสายตา คือ ตาบอดทั้งสองข้างหรือตาบอดสี
- 2) ไม่มีความบกพร่องทางหูทั้งสองข้าง
- 3) ไม่มีความพิการในมือทั้งสองข้าง

#### 4.7 หลักสูตรพยาบาลศาสตรบัณฑิต

ผู้สมัครเข้าศึกษาหลักสูตรพยาบาลศาสตร์จะต้องมีสุขภาพสมบูรณ์แข็งแรง และปราศจากโรค อาการของโรค หรือความพิการอันเป็นอุปสรรคต่อการศึกษา ดังต่อไปนี้

1) โรคติดต่อในระยะติดต่ออันตรายที่จะมีผลต่อผู้รับบริการ หรือส่งผลให้เกิดความพิการอย่างถาวรอันเป็นอุปสรรคต่อการศึกษา

2) โรคไม่ติดต่อ หรือภาวะอันเป็นอุปสรรคต่อการศึกษา

2.1) โรคลมชักที่ยังไม่สามารถควบคุมได้ (โรคลมชักที่ไม่มีอาการชักมาแล้ว อย่างน้อย 3 ปี โดยมีการรับรองจากแพทย์ผู้เชี่ยวชาญ ถือเป็นโรคลมชักที่ควบคุมได้)

2.2) โรคหัวใจระดับรุนแรง จนเป็นอุปสรรคต่อการศึกษา และการประกอบวิชาชีพเวชกรรม

2.3) โรคความดันโลหิตสูงรุนแรง และมีภาวะแทรกซ้อนจนทำให้เกิดพยาธิสภาพต่ออวัยวะอย่างถาวร

2.4) ภาวะไตวายเรื้อรัง

2.5) โรคติดเชื้อเรื้อรัง

- 3) ตามอดสีชนิดรุนแรงทั้งสองข้าง
- 4) ความผิดปกติในการเห็นภาพโดยมีอย่างน้อยข้อใดข้อหนึ่ง ดังต่อไปนี้
  - 4.1) สายตาไม่ปกติ เมื่อรักษาโดยใช้แว่นตาแล้วยังมีสายตาต่ำกว่า 6/24 ทั้งสองข้าง
  - 4.2) สายตาข้างดี ต่ำกว่า 6/12 เมื่อได้รับการแก้ไขอย่างดีที่สุดแล้ว
  - 4.3) ไม่สามารถมองเห็นภาพเป็นสามมิติได้
- 5) หูหนวก หรือหูตึง (Threshold ของการได้ยินสูงกว่า 40 dB) จากความผิดปกติทางประสาทและการได้ยิน (Sensorineural Hearing Loss) ถ้าได้รับการรักษาแล้วไม่ดีขึ้น
- 6) ปัญหาทางจิตเวชขั้นรุนแรง ได้แก่ โรคจิต (Psychosis) โรคประสาทรุนแรง (Severe Neurosis) หรือโรคบุคลิกภาพแปรปรวน โดยเฉพาะ Antisocial Personality หรือ Borderline Personality รวมถึงปัญหาทางจิตเวชอื่น ๆ อันเป็นอุปสรรคต่อการศึกษาและการประกอบวิชาชีพ การพยาบาลและการผดุงครรภ์
- 7) โรคหรือความพิการอื่น ๆ ซึ่งมีได้ระบุไว้ ที่คณะกรรมการผู้ตรวจร่างกายเห็นว่า เป็นอุปสรรคต่อการศึกษา ทั้งนี้ คณะบดีคณะพยาบาลศาสตร์ อาจแต่งตั้งผู้เชี่ยวชาญเฉพาะโรค ตรวจร่างกายบุคคลเพิ่มเติมได้

#### 4.8 หลักสูตรแพทยศาสตรบัณฑิต

- 1) ผู้สมัครและบิดา หรือมารดา หรือผู้ปกครองตามกฎหมาย ต้องมีทะเบียนบ้านอยู่ในเขตพื้นที่ 8 จังหวัดภาคเหนือตอนบน ได้แก่ จังหวัดเชียงใหม่ เชียงราย แพร่ น่าน ลำปาง ลำพูน แม่ฮ่องสอน และพะเยา ต่อเนื่องไม่น้อยกว่า 5 ปี จนถึงวันสุดท้ายของการรับสมัคร โดยมีทะเบียนบ้านเป็นหลักฐาน (หากบิดาหรือมารดาที่เป็นข้าราชการต้องโยกย้ายให้มีเอกสารยืนยันการโยกย้าย)  
**หมายเหตุ:** กรณีที่ผู้สมัคร หรือบิดาหรือมารดาหรือผู้ปกครองตามกฎหมายมีการย้ายทะเบียนบ้านซึ่งมีระยะเวลา การย้ายไม่ถึง 5 ปี ให้ผู้ที่ย้ายทะเบียนบ้านแสดงสำเนาทะเบียนบ้านหลังเดิมหรือหลักฐานการย้ายเข้า-ออก ของทะเบียนบ้านหลังเดิมมาด้วย
- 2) ผู้สมัครต้องมีคุณสมบัติที่จะปฏิบัติงานในส่วนราชการหรือหน่วยงานต่าง ๆ ของรัฐได้หลังจากสำเร็จการศึกษาแล้ว โดยต้องสามารถทำสัญญาผูกพันฝ่ายเดียว หรือสัญญาปลายเปิดกับรัฐบาลตามระเบียบและเงื่อนไขของรัฐบาลกับมหาวิทยาลัย
- 3) ผู้สมัครเข้าศึกษาหลักสูตรแพทยศาสตรบัณฑิต จะต้องมีสุขภาพสมบูรณ์แข็งแรง และปราศจากโรค อาการของโรค หรือความพิการทางร่างกายอันเป็นอุปสรรคต่อการศึกษา และการปฏิบัติงาน และการประกอบวิชาชีพเวชกรรม ดังต่อไปนี้
  - 3.1) มีปัญหาทางจิตเวชขั้นรุนแรงอันอาจเป็นอันตรายต่อตนเอง และหรือผู้อื่น ได้แก่ โรคจิต (Psychosis) โรคประสาทรุนแรง (Severe Neurosis) หรือโรคบุคลิกภาพแปรปรวน โดยเฉพาะ Antisocial Personality หรือ Borderline Personality รวมถึงปัญหาทางจิตเวชอื่น ๆ อันเป็นอุปสรรคต่อการศึกษา

การปฏิบัติงานและการประกอบวิชาชีพเวชกรรม

- 3.2) โรคติดต่อในระยะติดต่ออันตราย ที่อาจเกิดอันตรายต่อตนเอง ต่อผู้ป่วย หรือส่งผลให้เกิดความพิการอย่างถาวร อันเป็นอุปสรรคต่อการศึกษา การปฏิบัติงาน และการประกอบวิชาชีพเวชกรรม
- 3.3) โรคไม่ติดต่อหรือภาวะอันเป็นอุปสรรคต่อการศึกษาที่อาจเกิดอันตรายต่อตนเอง ต่อผู้ป่วย และการประกอบวิชาชีพเวชกรรม
- 3.4) ความผิดปกติในการเห็นภาพโดยมีอย่างน้อยข้อใดข้อหนึ่ง ดังต่อไปนี้
  - 4.4.1) ตาบอดสีชนิดรุนแรงทั้งสองข้าง โดยได้รับการตรวจอย่างละเอียดแล้ว
  - 4.4.2) ระดับการมองเห็นในตาข้างดี เมื่อได้รับการแก้ไขแล้วแยกว่า 6/12 หรือ 20/40
- 3.5) ความผิดปกติในการได้ยินทั้งสองข้าง โดยมีระดับการได้ยินเฉลี่ยที่ความถี่ 500 - 2,000 เฮิรตซ์ สูงกว่า 40 เดซิเบล และความสามารถในการแยกแยะ คำพูด (Speech Discrimination Score) น้อยกว่าร้อยละ 70 จากความผิดปกติของประสาทและเซลล์ประสาทการได้ยิน (Sensorineural Hearing Loss)
- 3.6) โรคหรือความพิการอื่น ๆ ซึ่งมีได้ระบุไว้ แต่คณะกรรมการรับเข้านิสิต แพทยศาสตรบัณฑิต เห็นว่าเป็นอุปสรรคต่อการศึกษา การปฏิบัติงาน และการประกอบวิชาชีพเวชกรรม ทั้งนี้ คณบดี/อธิการบดี อาจแต่งตั้งผู้เชี่ยวชาญเฉพาะโรค หรือผู้เชี่ยวชาญในแต่ละกรณี ตรวจเพิ่มเติมได้
- 3.7) อื่นๆ สำหรับปัญหาสุขภาพหรือโรคในข้อ 4) หรือคุณสมบัติอื่นใด นอกเหนือจากประกาศ ให้คณะกรรมการรับเข้านิสิตแพทยศาสตรบัณฑิต พิจารณา และเสนอมหาวิทยาลัยพิจารณาตัดสิน ทั้งนี้ การตัดสินผล การสอบคัดเลือกของมหาวิทยาลัยให้ถือเป็นที่สุด

4) หากปรากฏภายหลังว่าผู้สมัครขาดคุณสมบัติข้อใด ข้อหนึ่ง หรือให้ข้อมูลอันเป็นเท็จ หรือจงใจปกปิดข้อมูล ให้ถือว่าเป็นการแจ้งเท็จ ทำให้ส่วนราชการเสียหาย ผู้นั้นจะถูกตัดสิทธิ์ ในการคัดเลือกครั้งนี้ และแม้ว่าจะได้รับการส่งชื่อเข้าศึกษาในมหาวิทยาลัยแล้วก็ตาม จะถูกถอน สถานภาพการเป็นนิสิต

5) กรณีผู้สอบผ่านได้ลงนามทำสัญญาการเข้าศึกษากับสถาบันเรียบร้อยแล้ว สถาบัน จะส่งชื่อ นามสกุล และเลขที่บัตรประจำตัวประชาชนของบุคคลนั้น ไปยังสำนักงานเลขาธิการ กลุ่มสถาบันแพทยศาสตร์แห่งประเทศไทย (กสพท.) เพื่อส่งให้ทุกสถาบันสมาชิกดำเนินการตัดชื่อ

บุคคลนั้นนอกจากกลุ่มผู้มีสิทธิ์สอบชั้นตอนต่อไป หรือคัดชื่อออกจากรายชื่อผู้มีสิทธิ์ได้รับการคัดเลือกของสถาบันสมาชิกฯ ทั้งนี้ (ถ้ามี) ตามที่ได้ให้สัตยาบันกันไว้แล้ว

#### 4.9 หลักสูตรเภสัชศาสตร์บัณฑิต สาขาวิชาการบริหารทางเภสัชกรรม

- 1) ต้องมีคุณสมบัติที่จะเข้ารับราชการได้หลังจากสำเร็จการศึกษาแล้ว
- 2) ก่อนเข้าศึกษาจะต้องสามารถทำสัญญาผูกพันฝ่ายเดียว หรือสัญญาปลายเปิดตามมติคณะรัฐมนตรี เมื่อวันที่ 29 สิงหาคม 2543 คือ เป็นสัญญาที่กำหนดหน้าที่ของผู้รับทุนที่จะต้องปฏิบัติตามคำสั่งของคณะกรรมการพิจารณาการจัดสรรฯ โดยตรงทำงานเมื่อสำเร็จการศึกษาแล้วเป็นเวลาไม่น้อยกว่า 3 ปี ติดต่อกันตามระเบียบและเงื่อนไขของรัฐบาลกับมหาวิทยาลัย แต่ไม่ได้ผูกพันให้ส่วนราชการต้องบรรจุเข้ารับราชการ หรือเป็นพนักงานในหน่วยงานของรัฐ
- 3) ต้องมีสุขภาพสมบูรณ์แข็งแรง และปราศจากโรค อากาโรคของโรค หรือความพิการอันเป็นอุปสรรคต่อการศึกษา และการประกอบวิชาชีพเวชกรรม ดังต่อไปนี้
  - 3.1) เป็นโรคติดต่อระยะอันตราย หรือส่งผลให้เกิดความพิการถาวรอันเป็นอุปสรรคต่อการศึกษา และการประกอบวิชาชีพเวชกรรม เช่น โรคเรื้อน โรคเท้าช้าง
  - 3.2) เป็นโรคไม่ติดต่อ หรือภาวะอันเป็นอุปสรรคต่อการศึกษา และการประกอบวิชาชีพเวชกรรม เช่น
    - 3.2.1) โรคลมชักที่ยังไม่สามารถควบคุมได้ (โรคลมชักที่ไม่มีอาการชักมาแล้วอย่างน้อย 3 ปี) โดยมีการรับรองจากแพทย์ผู้เชี่ยวชาญถือเป็นโรคลมชักที่ควบคุมได้
    - 3.2.2) โรคหัวใจระดับรุนแรงจนเป็นอุปสรรคต่อการศึกษา และการประกอบวิชาชีพเวชกรรม
    - 3.2.3) โรคความดันโลหิตสูงรุนแรงและมีภาวะแทรกซ้อนจนทำให้เกิดพยาธิสภาพต่ออวัยวะอย่างถาวร
    - 3.2.4) ภาวะไตเรื้อรัง
    - 3.2.5) โรคติดเชื้อเรื้อรัง
  - 3.3) มีความผิดปกติในการเห็นภาพ อย่างน้อยข้อใดข้อหนึ่ง ดังต่อไปนี้
    - 3.3.1) สายตาไม่ปกติ เมื่อรักษาโดยใช้แว่นแล้วยังมีสายตาต่ำกว่า 6/24 ทั้งสองข้าง
    - 3.3.2) สายตาข้างดีต่ำกว่า G/12 เมื่อได้รับการแก้ไขอย่างดีที่สุดแล้ว
    - 3.3.3) ไม่สามารถมองเห็นภาพเป็นมิติ
  - 3.4) หูหนวก หรือหูตึง (Threshold ของการได้ยินสูงกว่า 40dB) จากความผิดปกติทางประสาทตา และการได้ยิน (Sensorinural Hearing Loss) ถ้าได้รับการรักษาแล้วไม่ดีขึ้น
  - 3.5) มีปัญหาทางด้านจิตเวชขั้นรุนแรง ได้แก่ โรคจิต (Psychotic) โรคประสาทรุนแรง (Severe Neurosis) หรือโรคบุคลิกภาพแปรปรวน โดยเฉพาะ Antisocial Personality หรือ Borderline

Personality รวมถึงปัญหาจิตเวชอื่น ๆ อันเป็นอุปสรรคต่อการศึกษา และการประกอบวิชาชีพการพยาบาล และเภสัชกรรม

ทั้งนี้ สำหรับปัญหาสุขภาพ หรืออาการของโรคในข้อ 3 ให้มหาวิทยาลัยพิจารณาตัดสิน ซึ่งผลการพิจารณาถือเป็นที่สุด

#### 4.10 หลักสูตรวิทยาศาสตร์บัณฑิต สาขาวิชาเคมี

- 1) ไม่เป็นผู้ที่มีความพิการ อันเป็นอุปสรรคต่อการศึกษาและการปฏิบัติงาน
- 2) ไม่เป็นผู้ที่มีความพิการทางสายตา คือ ตาบอดสนิททั้งสองข้าง หรือตาบอดสี
- 3) ไม่เป็นผู้ที่หูหนวก และ/หรือเป็นใบ้

#### 4.11 หลักสูตรวิทยาศาสตร์บัณฑิต สาขาวิชาคณิตศาสตร์ สาขาวิชาฟิสิกส์ และสาขาวิชาวิทยาศาสตร์การออกกำลังกายและการกีฬา

- 1) ไม่เป็นผู้ที่มีความพิการ อันเป็นอุปสรรคต่อการศึกษาและการปฏิบัติงาน
- 2) ไม่เป็นผู้ที่มีความพิการทางสายตา คือ ตาบอดสนิททั้งสองข้าง
- 3) ไม่เป็นผู้ที่หูหนวก และ/หรือเป็นใบ้

#### 4.12 หลักสูตรวิทยาศาสตร์บัณฑิต สาขาวิชาจุลชีววิทยา สาขาวิชาชีวเคมี และสาขาวิชาโภชนาการและการกำหนดอาหาร

- 1) ไม่เป็นผู้ที่มีความพิการอันเป็นอุปสรรคต่อการศึกษา เช่น มือ แขน ขา เป็นต้น
- 2) ไม่เป็นผู้ที่มีความพิการ หรือบกพร่องทางการมองเห็น ได้แก่ ตาบอดทั้งสองข้าง และ/หรือตาบอดสีชนิดรุนแรงทั้งสองข้าง

#### 4.13 หลักสูตรวิทยาศาสตร์บัณฑิต สาขาวิชาเทคนิคการแพทย์

- 1) มีสุขภาพสมบูรณ์ทั้งร่างกายและจิตใจ ไม่เจ็บป่วยหรือเป็นโรคติดต่อร้ายแรง หรือมีความผิดปกติที่เป็นอุปสรรคต่อการศึกษา
- 2) ไม่มีภาวะตาบอดสีขั้นรุนแรง อันเป็นอุปสรรคต่อการศึกษา โดยผ่านการตรวจ FARNSWORTH D 15 hue test ซึ่งผลตรวจจะต้องไม่มีเส้นตัดขวางมากกว่า หรือเท่ากับ 10 เส้น ที่ถือว่าเป็นตาบอดสีขั้นรุนแรง ตามแนวทางการตรวจตาบอดสีของราชวิทยาลัยจักษุแพทย์แห่งประเทศไทย

#### 4.14 หลักสูตรวิทยาศาสตร์บัณฑิต สาขาวิชาปฏิบัติการฉุกเฉินการแพทย์

มีสุขภาพสมบูรณ์ทั้งร่างกายและจิตใจ มีค่าดัชนีมวลกาย ไม่น้อยกว่า 18.5 และไม่เกิน 24.9 (เพศหญิงมีส่วนสูงไม่น้อยกว่า 155 เซนติเมตร และเพศชายมีส่วนสูงไม่น้อยกว่า 160 เซนติเมตร) ปราศจากโรค และอาการที่เป็นอุปสรรคต่อการศึกษา ต่อไปนี้

- 1) โรคร้ายแรงที่จะมีผลต่อผู้รับบริการ หรือส่งผลต่อผู้รับบริการ ส่งผลให้เกิดความพิการอย่างถาวรอันเป็นอุปสรรคต่อการศึกษา

- 2) โรคไม่ติดต่อ หรือภาวะอันเป็นอุปสรรคต่อการศึกษา ได้แก่
  - 2.1) โรคลมชัก (ทั้งอยู่ระหว่างการรักษา หรือไม่ได้รักษา)
  - 2.2) SLE (Systemic Lupus Erythematosus) (ระหว่างการรักษา หรือไม่ได้รักษา)
  - 2.3) โรคหัวใจระดับรุนแรง จนเป็นอุปสรรคต่อการศึกษา
  - 2.4) โรคความดันโลหิตสูงรุนแรง และมีภาวะแทรกซ้อนจนทำให้เกิดพยาธิสภาพต่ออวัยวะอย่างถาวร
  - 2.5) Thyroid เป็นพิษ (ระหว่างการรักษา หรือไม่ได้รักษา)
- 3) ตาบอดสี (Color Blindness disease)
- 4) ความผิดปกติในการเห็นภาพโดยมีอย่างน้อยข้อใดข้อหนึ่ง ดังต่อไปนี้
  - 4.1) สายตาไม่ปกติ เมื่อรักษาโดยใช้แว่นตาแล้วยังมีสายตาต่ำกว่า 6/24 ทั้งสองข้าง
  - 4.2) สายตาข้างดี ต่ำกว่า G/12 เมื่อได้รับการแก้ไขอย่างดีที่สุดแล้ว
  - 4.3) สายตาสั้นเกิน 600D (spherical-6.00 diopter)
  - 4.4) ไม่สามารถมองเห็นภาพเป็นสามมิติได้
- 5) ปัญหาทางจิตเวชขั้นรุนแรง ได้แก่ โรคจิต (Psychosis) โรคประสาทรุนแรง (Severe Neurosis) หรือโรคบุคลิกภาพแปรปรวน โดยเฉพาะ Antisocial Personality หรือ Borderline Personality รวมถึงปัญหาทางจิตเวชอื่น ๆ อันเป็นอุปสรรคต่อการศึกษาและการช่วยชีวิตผู้ป่วยฉุกเฉิน
- 6) ความผิดปกติที่เป็นอุปสรรคต่อการศึกษา ดังต่อไปนี้
  - 6.1) มีความพิการทางตา หนึ่งตาตบข้างใดข้างหนึ่ง ตาเหล่ (ไม่สามารถรักษาให้หายขาดได้)
  - 6.2) ปากเบี้ยว (ไม่สามารถรักษาให้หายขาดได้)
  - 6.3) แขน ขา พิการข้างใดข้างหนึ่ง
- 7) เป็นผู้ที่ประพฤติดีเสียหาย ต้องโทษจำคุก และถูกพิพากษาถึงที่สุดในคดีที่ อศป. เห็นว่าจะนำมาซึ่งความเสื่อมเสียเกียรติศักดิ์แก่ผู้ปฏิบัติการ
- 8) คุณสมบัติอื่น ๆ ตามที่คณะกรรมการการแพทย์ฉุกเฉิน และคณะกรรมการรับผิดชอบหลักสูตรวิทยาศาสตร์บัณฑิต สาขาวิชาปฏิบัติการฉุกเฉินการแพทย์ เห็นว่าเป็นอุปสรรคต่อการศึกษาและการปฏิบัติงาน

#### 4.15 หลักสูตรวิทยาศาสตร์บัณฑิต สาขาวิชาวิทยาศาสตร์เครื่องสำอาง

- 1) ตาไม่บอดสีชนิดรุนแรงทั้งสองข้าง
- 2) เป็นผู้ที่มีความประพฤติเรียบร้อย และรับรองต่อมหาวิทยาลัยได้ว่า จะตั้งใจศึกษาเล่าเรียนเต็มความสามารถ รวมทั้งจะปฏิบัติตามกฎระเบียบข้อบังคับของมหาวิทยาลัยที่มีอยู่แล้ว หรือที่จะมีต่อไปโดยเคร่งครัดทุกประการ

**4.16 หลักสูตรวิทยาศาสตร์บัณฑิต สาขาวิชาวิทยาศาสตร์และเทคโนโลยีการอาหาร**

ไม่เป็นผู้ที่มีความพิการทางสายตา คือ ตาบอดทั้งสองข้าง และ/หรือตาบอดสี

**4.17 หลักสูตรวิทยาศาสตร์บัณฑิต สาขาวิชาสัตวศาสตร์**

ไม่เป็นผู้ที่มีความบกพร่องทางการมองเห็น การได้ยิน หรืออวัยวะส่วนหนึ่งส่วนใดของร่างกาย

**4.18 หลักสูตรสถาปัตยกรรมศาสตรบัณฑิต สาขาวิชาสถาปัตยกรรม และสาขาวิชาสถาปัตยกรรมภายใน**

- 1) ไม่เป็นผู้ที่มีความพิการอันเป็นอุปสรรคต่อการศึกษา เช่น มือ แขน ขา เป็นต้น
- 2) ไม่เป็นผู้ที่มีความบกพร่องทางการมองเห็น ได้แก่ ตาบอดสี
- 3) ไม่เป็นผู้ที่มีความบกพร่องทางการได้ยิน ได้แก่ หูหนวก หรือเป็นใบ้

**5. หลักสูตร/สาขาวิชา และจำนวนรับ**

มหาวิทยาลัยพะเยา เปิดรับสมัครนักเรียนเพื่อคัดเลือกเข้าศึกษาในมหาวิทยาลัยพะเยา ระดับปริญญาตรี โครงการรับตรงมหาวิทยาลัยพะเยา (โควตานักเรียนโรงเรียนสาธิตมหาวิทยาลัยพะเยา) ประจำปีการศึกษา 2566 ตามตารางแสดงรหัสสาขาวิชา คณะ/หลักสูตร/สาขาวิชา/จำนวนรับ และเกณฑ์การรับสมัคร

**6. การรับสมัครเข้าศึกษา**

6.1 นักเรียนลงทะเบียนใช้งานระบบ TCAS ผ่านเว็บไซต์ student.mycas.com พร้อมทั้งลงทะเบียนข้อมูลส่วนตัวในระบบรับสมัครเข้าศึกษา ผ่านเว็บไซต์ www.admission.up.ac.th ระหว่างวันที่ 1 พฤศจิกายน-20 ธันวาคม 2565

6.2 นักเรียนแจ้งคณะ/หลักสูตร/สาขาวิชา ที่ประสงค์จะเข้าศึกษาที่อาจารย์แนะแนวของโรงเรียน

6.3 โรงเรียนส่งรายชื่อผู้ผ่านการคัดเลือกให้มหาวิทยาลัยพะเยา ภายในวันที่ 27 ธันวาคม 2565

**7. รายชื่อและหลักฐานประกอบการสมัคร**

7.1 รายชื่อนักเรียนที่ประสงค์เข้าศึกษา

7.2 ใบรับรองแพทย์ (ตามแบบฟอร์มของมหาวิทยาลัยพะเยา) จำนวน 1 ฉบับ

(เฉพาะคณะทันตแพทยศาสตร์ คณะแพทยศาสตร์ คณะพยาบาลศาสตร์ คณะเภสัชศาสตร์ คณะวิทยาศาสตร์การแพทย์ คณะสถาปัตยกรรมศาสตร์และศิลปกรรมศาสตร์ (เฉพาะหลักสูตรสถาปัตยกรรมศาสตรบัณฑิต) คณะสหเวชศาสตร์ และคณะสาธารณสุขศาสตร์)

**หมายเหตุ:** หากปรากฏในภายหลังว่า ผู้สมัครขาดคุณสมบัติในข้อใดข้อหนึ่ง หรือตรวจสอบพบในภายหลังว่าข้อความที่ได้แจ้งไว้ในใบสมัครเป็นเท็จ หรือหลักฐานประกอบการสมัครเป็นเอกสาร

เท็จหรือปลอม ผู้สมัครจะถูกเพิกถอนสิทธิ์ในการรับคัดเลือกครั้งนี้ แม้ว่าผู้สมัครจะได้สมัครหรือได้ผ่านการคัดเลือกแล้วก็ตาม นอกจากนี้ผู้สมัครยังอาจถูกดำเนินคดีอาญาตามกฎหมายด้วย

## 8. เกณฑ์การคัดเลือกและการตัดสิน

8.1 โรงเรียนดำเนินการจัดลำดับที่ของนักเรียนชั้นมัธยมศึกษาปีที่ 6 ทุกคน โดยใช้คะแนนจากผลการเรียนเฉลี่ยสะสมระดับมัธยมศึกษาตอนปลาย (GPAX) 5 ภาคเรียน (คิดเป็นร้อยละ) หลังจากที่ประกาศผลการเรียน ในภาคเรียนที่ 5

8.2 กรณีที่นักเรียนมีลำดับที่เท่ากันให้พิจารณา ดังนี้

1) กรณีที่นักเรียนเลือกเรียนหลักสูตร/สาขาวิชา ที่รับเฉพาะแผนการวิทยาศาสตร์-คณิตศาสตร์ ให้พิจารณาคะแนนจากผลการเรียนเฉลี่ยสะสมระดับมัธยมศึกษาตอนปลาย (GPAX) 5 ภาคเรียน (คิดเป็นร้อยละ) ของ 3 กลุ่มสาระการเรียนรู้ ดังนี้

- (1) กลุ่มสาระการเรียนรู้วิทยาศาสตร์
- (2) กลุ่มสาระการเรียนรู้คณิตศาสตร์
- (3) กลุ่มสาระการเรียนรู้ภาษาต่างประเทศ

กรณีมีผลการเรียนเท่ากัน ให้พิจารณาคะแนนจากผลการเรียนเฉลี่ยสะสมระดับมัธยมศึกษาตอนปลาย (GPAX) 5 ภาคเรียน (คิดเป็นร้อยละ) ของนักเรียน โดยเรียงคะแนนของกลุ่มสาระการเรียนรู้ที่ละกลุ่มตามลำดับข้างต้น หากลำดับที่ยังเท่ากัน ให้พิจารณาจากวิธีการจับฉลาก

2) กรณีที่นักเรียนเลือกเรียนหลักสูตร/สาขาวิชา ที่รับทุกแผนการเรียน ให้พิจารณาคะแนนจากผลการเรียนเฉลี่ยสะสมระดับมัธยมศึกษาตอนปลาย (GPAX) 5 ภาคเรียน (คิดเป็นร้อยละ) ของ 3 กลุ่มสาระการเรียนรู้ ดังนี้

- (1) กลุ่มสาระการเรียนรู้ภาษาไทย
- (2) กลุ่มสาระการเรียนรู้ภาษาต่างประเทศ
- (3) กลุ่มสาระการเรียนรู้สังคมศึกษา ศาสนาและวัฒนธรรม

กรณีมีผลการเรียนเท่ากัน ให้พิจารณาคะแนนจากผลการเรียน 5 ภาคเรียน (คิดเป็นร้อยละ) ของนักเรียนโดยเรียงคะแนนของกลุ่มสาระการเรียนรู้ที่ละกลุ่มตามลำดับข้างต้น หากลำดับที่ยังเท่ากันให้พิจารณาจากวิธีการจับฉลาก

**หมายเหตุ:** 1. หากผ่านการคัดเลือกเข้าศึกษาในมหาวิทยาลัยพะเยา โควตานักเรียนโรงเรียนสาธิตมหาวิทยาลัยพะเยาแล้ว จะถือว่าสละสิทธิ์การเข้าศึกษา โควตาอื่น ๆ ของมหาวิทยาลัยพะเยา ถึงแม้จะผ่านการคัดเลือกเข้าศึกษาแล้วก็ตาม

2. กรณีมีผู้สละสิทธิ์ หรือลาออกหลังจากที่มหาวิทยาลัยได้ประกาศรายชื่อผู้ผ่านการคัดเลือกแล้วจะไม่มี การเลื่อนลำดับรายชื่อ หรือเรียกรายชื่อใหม่ทดแทน

9. ประกาศรายชื่อผู้ผ่านการคัดเลือกเข้าศึกษาในมหาวิทยาลัยพะเยา ผ่านเว็บไซต์ [www.admission.up.ac.th](http://www.admission.up.ac.th)  
วันที่ 13 มกราคม 2566
10. ผู้ผ่านการคัดเลือก/ผ่านการสอบสัมภาษณ์มากกว่า 1 สาขาวิชา ยืนยันสิทธิ์ในระบบฯ ของมหาวิทยาลัยพะเยา ผ่านเว็บไซต์ [www.admission.up.ac.th](http://www.admission.up.ac.th)  
วันที่ 27-30 มกราคม 2566
11. วันยืนยันสิทธิ์เข้าศึกษาในระบบ TCAS ผ่านเว็บไซต์ [student.mytcas.com](http://student.mytcas.com)  
วันที่ 7-8 กุมภาพันธ์ 2566
12. วันประกาศรายชื่อผู้ผ่านการคัดเลือกและมีสิทธิ์เข้าศึกษาในมหาวิทยาลัยพะเยา ผ่านเว็บไซต์ [www.admission.up.ac.th](http://www.admission.up.ac.th)  
วันที่ 11 กุมภาพันธ์ 2566
13. วันชำระค่ายืนยันสิทธิ์เข้าศึกษา (ค่าธรรมเนียมการศึกษา)  
วันที่ 20 กุมภาพันธ์-10 มีนาคม 2566
14. วันเลือกหอพักผ่านระบบเครือข่ายอินเทอร์เน็ต/ชำระค่าธรรมเนียมหอพัก  
แจ้งให้ทราบภายหลัง
15. วันรายงานตัวขึ้นทะเบียนเป็นนิสิต และส่งเอกสารแสดงคุณวุฒิ (สำเร็จการศึกษาจริง) พร้อมทั้งรายงานตัวเข้าหอพัก  
แจ้งให้ทราบภายหลัง
16. วันเข้าร่วมโครงการเตรียมความพร้อมด้านวิชาการและทักษะการใช้ชีวิตในมหาวิทยาลัย  
ของนิสิตชั้นปีที่ 1  
แจ้งให้ทราบภายหลัง
17. วันเปิดภาคการศึกษาต้น ปีการศึกษา 2566  
แจ้งให้ทราบภายหลัง

ประกาศ ณ วันที่ 19 ตุลาคม พ.ศ. 2565

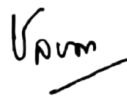

(ผู้ช่วยศาสตราจารย์ ดร.ชลธิดา เทพหินลัฟ)

รองอธิการบดีฝ่ายวิชาการและประกันคุณภาพ ปฏิบัติการแทน  
อธิการบดีมหาวิทยาลัยพะเยา

**ตารางแสดงรหัสสาขาวิชา คณะ/หลักสูตร/สาขาวิชา/จำนวนรับ และเกณฑ์การรับสมัคร**  
**การรับสมัครนักเรียนเพื่อคัดเลือกเข้าศึกษาในมหาวิทยาลัยพะเยา ระดับปริญญาตรี**  
**โครงการรับตรงมหาวิทยาลัยพะเยา (โควตานักเรียนโรงเรียนสาธิตมหาวิทยาลัยพะเยา) ประจำปีการศึกษา 2566**

รหัส สาขาวิชา	คณะ/หลักสูตร/สาขาวิชา	จำนวนรับ
	<b>1. คณะเกษตรศาสตร์และทรัพยากรธรรมชาติ</b>	
0801	การจัดการศึกษาหลักสูตรควบระดับปริญญาตรี 2 ปีริญญา (หลักสูตรวิทยาศาสตรบัณฑิต สาขาวิชาสัตวศาสตร์ และหลักสูตรบริหารธุรกิจบัณฑิต สาขาวิชาการจัดการธุรกิจ)	1
0802	การจัดการศึกษาหลักสูตรระดับปริญญาตรีควบปริญญาโท (หลักสูตรวิทยาศาสตรบัณฑิต สาขาวิชาความปลอดภัยทางอาหาร และหลักสูตรบริหารธุรกิจมหาบัณฑิต)	1
0803	การจัดการศึกษาหลักสูตรระดับปริญญาตรีควบปริญญาโท (หลักสูตรวิทยาศาสตรบัณฑิต สาขาวิชาเทคโนโลยีและนวัตกรรมการประมง และหลักสูตรบริหารธุรกิจมหาบัณฑิต)	1
0804	หลักสูตรเทคโนโลยีบัณฑิต สาขาวิชาเทคโนโลยีการเกษตร	3
0805	หลักสูตรวิทยาศาสตรบัณฑิต สาขาวิชาเกษตรศาสตร์	3
0806	หลักสูตรวิทยาศาสตรบัณฑิต สาขาวิชาความปลอดภัยทางอาหาร	3
0807	หลักสูตรวิทยาศาสตรบัณฑิต สาขาวิชาเทคโนโลยีและนวัตกรรมการประมง	2
0808	หลักสูตรวิทยาศาสตรบัณฑิต สาขาวิชาวิทยาศาสตร์และเทคโนโลยีการอาหาร	3
0809	หลักสูตรวิทยาศาสตรบัณฑิต สาขาวิชาสัตวศาสตร์	3
	<b>2. คณะทันตแพทยศาสตร์</b>	
0810	หลักสูตรทันตแพทยศาสตรบัณฑิต	2
	<b>3. คณะเทคโนโลยีสารสนเทศและการสื่อสาร</b>	
0811	การจัดการศึกษาหลักสูตรควบระดับปริญญาตรี 2 ปีริญญา (หลักสูตรวิทยาศาสตรบัณฑิต สาขาวิชาเทคโนโลยีสารสนเทศ และหลักสูตรศิลปศาสตรบัณฑิต สาขาวิชาภาษาอังกฤษ)	4
0812	หลักสูตรบริหารธุรกิจบัณฑิต สาขาวิชาธุรกิจดิจิทัล	4
0813	หลักสูตรวิทยาศาสตรบัณฑิต สาขาวิชาเทคโนโลยีสารสนเทศ	4

รหัส สาขาวิชา	คณะ/หลักสูตร/สาขาวิชา	จำนวนรับ
	<b>3. คณะเทคโนโลยีสารสนเทศและการสื่อสาร (ต่อ)</b>	
0814	หลักสูตรวิทยาศาสตรบัณฑิต สาขาวิชาภูมิสารสนเทศศาสตร์	4
0815	หลักสูตรวิทยาศาสตรบัณฑิต สาขาวิชาวิทยาการข้อมูลและการประยุกต์	4
0816	หลักสูตรวิทยาศาสตรบัณฑิต สาขาวิชาวิทยาการคอมพิวเตอร์	4
0817	หลักสูตรวิศวกรรมศาสตรบัณฑิต สาขาวิชาวิศวกรรมคอมพิวเตอร์	4
0818	หลักสูตรวิศวกรรมศาสตรบัณฑิต สาขาวิชาวิศวกรรมซอฟต์แวร์	4
0819	หลักสูตรศิลปกรรมศาสตรบัณฑิต สาขาวิชาคอมพิวเตอร์กราฟิกและมัลติมีเดีย	4
	<b>4. คณะนิติศาสตร์</b>	
0820	การจัดการศึกษาหลักสูตรควบระดับปริญญาตรี 2 ปริญญา (หลักสูตรนิติศาสตรบัณฑิต และหลักสูตรบัญชีบัณฑิต)	3
0821	การจัดการศึกษาหลักสูตรควบระดับปริญญาตรี 2 ปริญญา (หลักสูตรนิติศาสตรบัณฑิต และหลักสูตรวิทยาศาสตรบัณฑิต สาขาวิชาเทคโนโลยีสารสนเทศ)	3
0822	การจัดการศึกษาหลักสูตรควบระดับปริญญาตรี 2 ปริญญา (หลักสูตรนิติศาสตรบัณฑิต และหลักสูตรศิลปศาสตรบัณฑิต สาขาวิชาภาษาอังกฤษ)	3
0823	หลักสูตรนิติศาสตรบัณฑิต	20
	<b>5. คณะบริหารธุรกิจและนิเทศศาสตร์</b>	
0824	หลักสูตรนิเทศศาสตรบัณฑิต สาขาวิชาการจัดการการสื่อสาร	5
0825	หลักสูตรนิเทศศาสตรบัณฑิต สาขาวิชาการสื่อสารสื่อใหม่	5
0826	หลักสูตรบริหารธุรกิจบัณฑิต สาขาวิชาการเงินและการลงทุน	5
0827	หลักสูตรบริหารธุรกิจบัณฑิต สาขาวิชาการจัดการธุรกิจ	6
0828	หลักสูตรบริหารธุรกิจบัณฑิต สาขาวิชาการตลาดดิจิทัล	6
0829	หลักสูตรบัญชีบัณฑิต	6
0830	หลักสูตรศิลปศาสตรบัณฑิต สาขาวิชาการท่องเที่ยวและการโรงแรม	6
0831	หลักสูตรเศรษฐศาสตรบัณฑิต	6

รหัส สาขาวิชา	คณะ/หลักสูตร/สาขาวิชา	จำนวนรับ
	<b>6. คณะพยาบาลศาสตร์</b>	
0832	หลักสูตรพยาบาลศาสตรบัณฑิต	6
	<b>7. คณะพลังงานและสิ่งแวดล้อม</b>	
0833	การจัดการศึกษาหลักสูตรระดับปริญญาตรีควบปริญญาโท (หลักสูตรวิทยาศาสตรบัณฑิต สาขาวิชาการจัดการพลังงานและสิ่งแวดล้อม และหลักสูตรวิศวกรรมศาสตรมหาบัณฑิต สาขาวิชาการจัดการพลังงานและนวัตกรรม)	1
0834	การจัดการศึกษาหลักสูตรระดับปริญญาตรีควบปริญญาโท (หลักสูตรวิศวกรรมศาสตรบัณฑิต สาขาวิชาวิศวกรรมสิ่งแวดล้อม และหลักสูตรวิศวกรรมศาสตรมหาบัณฑิต สาขาวิชาวิศวกรรมสิ่งแวดล้อม)	1
0835	การจัดการศึกษาหลักสูตรระดับปริญญาตรีควบปริญญาโท (หลักสูตรวิทยาศาสตรบัณฑิต สาขาวิชาการจัดการพลังงานและสิ่งแวดล้อม และหลักสูตรวิทยาศาสตรมหาบัณฑิต สาขาวิชาเทคโนโลยีและการจัดการสิ่งแวดล้อม)	1
0836	หลักสูตรวิทยาศาสตรบัณฑิต สาขาวิชาการจัดการพลังงานและสิ่งแวดล้อม	2
0837	หลักสูตรวิศวกรรมศาสตรบัณฑิต สาขาวิชาวิศวกรรมสิ่งแวดล้อม	3
	<b>8. คณะแพทยศาสตร์</b>	
0838	หลักสูตรวิทยาศาสตรบัณฑิต สาขาวิชาปฏิบัติการฉุกเฉินการแพทย์	2
0839	หลักสูตรแพทยศาสตรบัณฑิต	3
	<b>9. คณะเภสัชศาสตร์</b>	
0840	หลักสูตรเภสัชศาสตรบัณฑิต สาขาวิชาการบริหารทางเภสัชกรรม	4
0841	หลักสูตรวิทยาศาสตรบัณฑิต สาขาวิชาวิทยาศาสตร์เครื่องสำอาง	5
	<b>10. คณะรัฐศาสตร์และสังคมศาสตร์</b>	
0842	หลักสูตรรัฐประศาสนศาสตรบัณฑิต สาขาวิชาการจัดการนวัตกรรมสาธารณะ	3
0843	หลักสูตรรัฐศาสตรบัณฑิต	5
0844	หลักสูตรศิลปศาสตรบัณฑิต สาขาวิชาพัฒนาลังคม	6

รหัส สาขาวิชา	คณะ/หลักสูตร/สาขาวิชา	จำนวนรับ
	<b>11. คณะวิทยาศาสตร์</b>	
0845	การจัดการศึกษาระดับปริญญาตรีควบปริญญาโท (หลักสูตรวิทยาศาสตรบัณฑิต สาขาวิชาชีววิทยา และหลักสูตรวิทยาศาสตรมหาบัณฑิต สาขาวิชาชีววิทยา)	1
0846	หลักสูตรวิทยาศาสตรบัณฑิต สาขาวิชาคณิตศาสตร์	2
0847	หลักสูตรวิทยาศาสตรบัณฑิต สาขาวิชาเคมี	3
0848	หลักสูตรวิทยาศาสตรบัณฑิต สาขาวิชาชีววิทยา	3
0849	หลักสูตรวิทยาศาสตรบัณฑิต สาขาวิชาฟิสิกส์	2
0850	หลักสูตรวิทยาศาสตรบัณฑิต สาขาวิชาวิทยาศาสตร์การออกกำลังกายและการกีฬา	3
0851	หลักสูตรวิทยาศาสตรบัณฑิต สาขาวิชาสถิติประยุกต์และการจัดการข้อมูล	2
	<b>12. คณะวิทยาศาสตร์การแพทย์</b>	
0852	หลักสูตรวิทยาศาสตรบัณฑิต สาขาวิชาจุลชีววิทยา	6
0853	หลักสูตรวิทยาศาสตรบัณฑิต สาขาวิชาชีวเคมี	3
0854	หลักสูตรวิทยาศาสตรบัณฑิต สาขาวิชาโภชนาการและการกำหนดอาหาร	3
	<b>13. คณะวิศวกรรมศาสตร์</b>	
0855	หลักสูตรวิศวกรรมศาสตรบัณฑิต สาขาวิชาวิศวกรรมเครื่องกล	5
0856	หลักสูตรวิศวกรรมศาสตรบัณฑิต สาขาวิชาวิศวกรรมไฟฟ้า	4
0857	หลักสูตรวิศวกรรมศาสตรบัณฑิต สาขาวิชาวิศวกรรมโยธา	5
0858	หลักสูตรวิศวกรรมศาสตรบัณฑิต สาขาวิชาวิศวกรรมอุตสาหการ	4
	<b>14. คณะศิลปศาสตร์</b>	
0859	การจัดการศึกษาระดับปริญญาตรี 2 ปริญญา (หลักสูตรศิลปศาสตรบัณฑิต สาขาวิชาภาษาจีน และหลักสูตรศิลปศาสตรบัณฑิต สาขาวิชาภาษาอังกฤษ)	2
0860	การจัดการศึกษาระดับปริญญาตรี 2 ปริญญา (หลักสูตรศิลปศาสตรบัณฑิต สาขาวิชาภาษาฝรั่งเศส และหลักสูตรศิลปศาสตรบัณฑิต สาขาวิชาภาษาอังกฤษ)	2

รหัส สาขาวิชา	คณะ/หลักสูตร/สาขาวิชา	จำนวนรับ
	<b>14. คณะศิลปศาสตร์ (ต่อ)</b>	
0861	หลักสูตรศิลปศาสตรบัณฑิต สาขาวิชาภาษาจีน	4
0862	หลักสูตรศิลปศาสตรบัณฑิต สาขาวิชาภาษาญี่ปุ่น	3
0863	หลักสูตรศิลปศาสตรบัณฑิต สาขาวิชาภาษาไทย	2
0864	หลักสูตรศิลปศาสตรบัณฑิต สาขาวิชาภาษาฝรั่งเศส	2
0865	หลักสูตรศิลปศาสตรบัณฑิต สาขาวิชาภาษาอังกฤษ	5
	<b>15. คณะสถาปัตยกรรมศาสตร์และศิลปกรรมศาสตร์</b>	
0866	หลักสูตรศิลปกรรมศาสตรบัณฑิต สาขาวิชาดนตรี และนาฏศิลป์ (แขนงดนตรี)	1
0867	หลักสูตรศิลปกรรมศาสตรบัณฑิต สาขาวิชาดนตรี และนาฏศิลป์ (แขนงนาฏศิลป์)	1
0868	หลักสูตรศิลปกรรมศาสตรบัณฑิต สาขาวิชาศิลปะและการออกแบบ	4
0869	หลักสูตรสถาปัตยกรรมศาสตรบัณฑิต สาขาวิชาสถาปัตยกรรม	3
0870	หลักสูตรสถาปัตยกรรมศาสตรบัณฑิต สาขาวิชาสถาปัตยกรรมภายใน	2
	<b>16. คณะสหเวชศาสตร์</b>	
0871	หลักสูตรกายภาพบำบัดบัณฑิต	3
0872	หลักสูตรวิทยาศาสตรบัณฑิต สาขาวิชาเทคนิคการแพทย์	5
	<b>17. คณะสาธารณสุขศาสตร์</b>	
0873	การจัดการศึกษาหลักสูตรควบระดับปริญญาตรี 2 ปริญญา (หลักสูตรการแพทย์แผนจีนบัณฑิต และหลักสูตรศิลปศาสตรบัณฑิต สาขาวิชาภาษาจีน)	3
0874	การจัดการศึกษาหลักสูตรควบระดับปริญญาตรี 2 ปริญญา (หลักสูตรวิทยาศาสตรบัณฑิต สาขาวิชาอนามัยสิ่งแวดล้อม และหลักสูตรนิติศาสตรบัณฑิต)	1
0875	การจัดการศึกษาหลักสูตรควบระดับปริญญาตรี 2 ปริญญา (หลักสูตรวิทยาศาสตรบัณฑิต สาขาวิชาอนามัยและความปลอดภัย และหลักสูตรวิศวกรรมศาสตรบัณฑิต สาขาวิชาวิศวกรรมสิ่งแวดล้อม)	1
0876	การจัดการศึกษาหลักสูตรควบระดับปริญญาตรี 2 ปริญญา (หลักสูตรวิทยาศาสตรบัณฑิต สาขาวิชาอนามัยและความปลอดภัย และหลักสูตรเศรษฐศาสตรบัณฑิต)	1

รหัส สาขาวิชา	คณะ/หลักสูตร/สาขาวิชา	จำนวนรับ
	<b>17. คณะสาธารณสุขศาสตร์ (ต่อ)</b>	
0877	การจัดการศึกษาระดับปริญญาตรี 2 ปี (หลักสูตรสาธารณสุขศาสตรบัณฑิต สาขาวิชาการส่งเสริมสุขภาพ และหลักสูตรเศรษฐศาสตรบัณฑิต)	1
0878	การจัดการศึกษาระดับปริญญาตรี 2 ปี (หลักสูตรสาธารณสุขศาสตรบัณฑิต สาขาวิชานามัยชุมชน และหลักสูตรนิติศาสตรบัณฑิต)	2
0879	การจัดการศึกษาระดับปริญญาตรี 2 ปี (หลักสูตรสาธารณสุขศาสตรบัณฑิต สาขาวิชานามัยชุมชน และหลักสูตรเศรษฐศาสตรบัณฑิต)	2
0880	การจัดการศึกษาระดับปริญญาตรี 2 ปี (หลักสูตรวิทยาศาสตรบัณฑิต สาขาวิชานามัยสิ่งแวดล้อม และหลักสูตรเศรษฐศาสตรบัณฑิต)	1
0881	หลักสูตรการแพทย์แผนไทยประยุกต์บัณฑิต	2
0882	หลักสูตรวิทยาศาสตรบัณฑิต สาขาวิชานามัยสิ่งแวดล้อม	3
0883	หลักสูตรวิทยาศาสตรบัณฑิต สาขาวิชาอาชีวอนามัยและความปลอดภัย	3
0884	หลักสูตรสาธารณสุขศาสตรบัณฑิต สาขาวิชาการส่งเสริมสุขภาพ	5
0885	หลักสูตรสาธารณสุขศาสตรบัณฑิต สาขาวิชานามัยชุมชน	6
	<b>18. วิทยาลัยการศึกษา</b>	
0886	การจัดการศึกษาระดับปริญญาตรี 2 ปี (หลักสูตรการศึกษามหาบัณฑิต สาขาวิชาการศึกษา และหลักสูตรวิทยาศาสตรบัณฑิต สาขาวิชาคณิตศาสตร์)	8
0887	การจัดการศึกษาระดับปริญญาตรี 2 ปี (หลักสูตรการศึกษามหาบัณฑิต สาขาวิชาการศึกษา และหลักสูตรวิทยาศาสตรบัณฑิต สาขาวิชาเคมี)	2
0888	การจัดการศึกษาระดับปริญญาตรี 2 ปี (หลักสูตรการศึกษามหาบัณฑิต สาขาวิชาการศึกษา และหลักสูตรวิทยาศาสตรบัณฑิต สาขาวิชาชีววิทยา)	3
0889	การจัดการศึกษาระดับปริญญาตรี 2 ปี (หลักสูตรการศึกษามหาบัณฑิต สาขาวิชาการศึกษา และหลักสูตรวิทยาศาสตรบัณฑิต สาขาวิชาฟิสิกส์)	1

รหัส สาขาวิชา	คณะ/หลักสูตร/สาขาวิชา	จำนวนรับ
	18. วิทยาลัยการศึกษา (ต่อ)	
0890	การจัดการศึกษาระดับปริญญาตรี 2 ปี (หลักสูตรการศึกษาระดับปริญญาตรี สาขาวิชาการศึกษา และหลักสูตรวิทยาศาสตรบัณฑิต สาขาวิชาวิทยาศาสตร์การออกกำลังกายและการกีฬา)	3
0891	การจัดการศึกษาระดับปริญญาตรี 2 ปี (หลักสูตรการศึกษาระดับปริญญาตรี สาขาวิชาการศึกษา และหลักสูตรศิลปกรรมศาสตรบัณฑิต สาขาวิชาดนตรีและนาฏศิลป์)	2
0892	การจัดการศึกษาระดับปริญญาตรี 2 ปี (หลักสูตรการศึกษาระดับปริญญาตรี สาขาวิชาการศึกษา และหลักสูตรศิลปศาสตรบัณฑิต สาขาวิชาพัฒนาลังคม)	4
0893	การจัดการศึกษาระดับปริญญาตรี 2 ปี (หลักสูตรการศึกษาระดับปริญญาตรี สาขาวิชาการศึกษา และหลักสูตรศิลปศาสตรบัณฑิต สาขาวิชาภาษาจีน)	3
0894	การจัดการศึกษาระดับปริญญาตรี 2 ปี (หลักสูตรการศึกษาระดับปริญญาตรี สาขาวิชาการศึกษา และหลักสูตรศิลปศาสตรบัณฑิต สาขาวิชาภาษาไทย)	10
0895	การจัดการศึกษาระดับปริญญาตรี 2 ปี (หลักสูตรการศึกษาระดับปริญญาตรี สาขาวิชาการศึกษา และหลักสูตรศิลปศาสตรบัณฑิต สาขาวิชาภาษาอังกฤษ)	9



## ประกาศมหาวิทยาลัยพะเยา

เรื่อง การรับสมัครนักเรียนเพื่อคัดเลือกเข้าศึกษาในมหาวิทยาลัยพะเยา  
ระดับปริญญาตรี โครงการรับตรงมหาวิทยาลัยพะเยา (โควตาเยาวชนอาสาสมัครสาธารณสุข)  
ประจำปีการศึกษา 2566

ด้วยมหาวิทยาลัยพะเยา จะดำเนินการรับสมัครนักเรียนเพื่อคัดเลือกเข้าศึกษาในมหาวิทยาลัยพะเยา ระดับปริญญาตรี โครงการรับตรงมหาวิทยาลัยพะเยา (โควตาเยาวชนอาสาสมัครสาธารณสุข) ประจำปีการศึกษา 2566 สำหรับนักเรียนที่มีจิตอาสาเป็นอาสาสมัครในการดูแลสุขภาพเพื่อนักเรียนและชุมชนที่นักเรียนอาศัยอยู่ และได้รับการขึ้นทะเบียนเป็นเยาวชนอาสาสมัครสาธารณสุข จากกรมสนับสนุนบริการสุขภาพ กระทรวงสาธารณสุข โดยมีรายละเอียดดังนี้

### 1. วัตถุประสงค์

1.1 เพื่อเป็นการส่งเสริมให้นักเรียนผู้มีจิตอาสาเป็นอาสาสมัครในการดูแลสุขภาพเพื่อนักเรียน รวมทั้งชุมชนของนักเรียนที่อาศัยอยู่มีโอกาสเข้าศึกษาต่อในระดับอุดมศึกษา

1.2 เพื่อเป็นการตอบสนองนโยบายรัฐบาลในการให้โอกาสทางการศึกษาแก่นักเรียนผู้มีจิตอาสาเป็นอาสาสมัครในการดูแลสุขภาพ ในการแก้ปัญหาสุขภาพ สังคมและปัญหาเศรษฐกิจ

### 2. กลุ่มบุคคลและสถานศึกษา

2.1 กลุ่มบุคคลที่มีสิทธิ์สมัคร คือ นักเรียนผู้มีคุณสมบัติตามที่มหาวิทยาลัยกำหนด ได้แก่ นักเรียนที่กำลังศึกษาชั้นมัธยมศึกษาปีที่ 6 หลักสูตรระดับมัธยมศึกษาตอนปลาย สายสามัญ หรือผู้ที่กำลังศึกษาชั้นมัธยมศึกษาปีที่ 6 โรงเรียนพระปริยัติธรรม แผนกสามัญศึกษา

2.2 สถานศึกษา ได้แก่ โรงเรียนหรือสถานศึกษาที่เปิดสอนหลักสูตรระดับมัธยมศึกษาตอนปลายสายสามัญ สังกัดสำนักงานคณะกรรมการการศึกษาขั้นพื้นฐาน สำนักงานคณะกรรมการส่งเสริมการศึกษาเอกชน สำนักงานคณะกรรมการการอุดมศึกษา องค์การปกครองส่วนท้องถิ่น หรือสำนักงานพระพุทธศาสนาแห่งชาติ

2.3 เป็นนักเรียนที่มีทัศนคติที่ดีและมีความมุ่งมั่นในการศึกษา ณ มหาวิทยาลัยพะเยา

2.4 รับสมัครโดยไม่จำกัดเพศ อายุ และศาสนา

### 3. คุณสมบัติทั่วไปของผู้สมัคร

3.1 มีสัญชาติไทย หรือเป็นผู้ที่อยู่ในประเทศไทยโดยถูกต้องตามกฎหมาย

3.2 เป็นนักเรียน...

3.2 เป็นนักเรียนที่กำลังศึกษาชั้นมัธยมศึกษาปีที่ 6 หลักสูตรระดับมัธยมศึกษาตอนปลาย สายสามัญ ของโรงเรียนสังกัดสำนักงานคณะกรรมการการศึกษาขั้นพื้นฐาน สำนักงานคณะกรรมการส่งเสริมการศึกษาเอกชน สำนักงานคณะกรรมการการอุดมศึกษา องค์การปกครองส่วนท้องถิ่น หรือสำนักงานพระพุทธศาสนาแห่งชาติ

3.3 ต้องเป็นผู้ปราศจากโรคเหล่านี้ คือ โรคเรื้อน วัณโรคในระยะอันตราย โรคเท้าช้างในระยะปรากฏอาการนำรังเกียจ โรคติดต่อสารเสพติดให้โทษอย่างร้ายแรง และโรคพิษสุราเรื้อรัง

3.4 ไม่เป็นผู้ที่มีปัญหาทางจิตเวชขั้นรุนแรง ได้แก่ โรคจิต (Psychosis) โรคประสาทรุนแรง (Severe Neurosis) หรือ โรคบุคลิกภาพแปรปรวน โดยเฉพาะ Antisocial Personality หรือ Borderline Personality รวมถึงปัญหาจิตเวชอื่น ๆ อันเป็นอุปสรรคต่อการศึกษา

3.5 ไม่เป็นผู้ที่มีโรคติดต่อ หรือภาวะอันเป็นอุปสรรคต่อการศึกษา เช่น โรคลมชัก โรคหัวใจ ระดับรุนแรง โรคความดันโลหิตสูงรุนแรง โรคภาวะไตวายเรื้อรัง

3.6 ไม่เคยต้องโทษตามคำพิพากษาของศาลถึงที่สุดให้จำคุก เว้นแต่ในกรณีความผิดอันกระทำโดยประมาท หรือความผิดอันเป็นลหุโทษ

3.7 เมื่อสำเร็จการศึกษาชั้นมัธยมศึกษาตอนปลายต้องมีการเรียนไม่ต่ำกว่า 2.50

3.8 ได้รับการขึ้นทะเบียนเป็นยุวอาสาสมัครสาธารณสุข จากกรมสนับสนุนบริการสุขภาพ ไม่น้อยกว่า 1 ปี ก่อนวันรับสมัคร

#### 4. คุณสมบัติเฉพาะของผู้สมัคร

- 1) ไม่เป็นผู้ที่มีความพิการอันเป็นอุปสรรคต่อการศึกษา เช่น มือ แขน ขา เป็นต้น
- 2) ไม่เป็นผู้ที่มีความบกพร่องทางการมองเห็น ได้แก่ ตาบอด ตาบอดสี
- 3) ไม่เป็นผู้ที่มีความบกพร่องทางการได้ยิน ได้แก่ หูหนวก หรือเป็นใบ้
- 4) โรคไม่ติดต่อ หรือภาวะอันเป็นอุปสรรคต่อการศึกษา

4.1) โรคลมชักที่ยังไม่สามารถควบคุมได้ (โรคลมชักที่ไม่มีอาการชักมาแล้วอย่างน้อย 3 ปี โดยมีการรับรองจากแพทย์ผู้เชี่ยวชาญ ถือเป็นโรคลมชักที่ควบคุมได้)

4.2) โรคหัวใจระดับรุนแรง จนเป็นอุปสรรคต่อการศึกษา

4.3) โรคความดันโลหิตสูงรุนแรง และมีภาวะแทรกซ้อนจนทำให้เกิดพยาธิสภาพต่ออวัยวะอย่างถาวร

4.4) ภาวะไตวายเรื้อรัง

4.5) โรคธาลัสซีเมีย

4.6) โรคติดต่อสารเสพติดให้โทษ

5) ปัญหา...

5) ปัญหาทางจิตเวชขั้นรุนแรง ได้แก่ โรคจิต (Psychosis) โรคประสาทรุนแรง (Severe Neurosis) หรือโรคบุคลิกภาพแปรปรวน โดยเฉพาะ Antisocial Personality หรือ Borderline Personality รวมถึงปัญหาทางจิตเวชอื่นๆ อันเป็นอุปสรรคต่อการศึกษาและฝึกปฏิบัติงานในวิชาชีพ สาธารณสุข และการแพทย์

#### 5. หลักสูตร/สาขาวิชา และจำนวนรับ

มหาวิทยาลัยพะเยา เปิดรับสมัครในหลักสูตร/สาขาวิชาต่าง ๆ ระดับปริญญาตรี โครงการรับตรงมหาวิทยาลัยพะเยา (โควตาอายุवासสมัครสาธารณสุข) ประจำปีการศึกษา 2566 จำนวนทั้งสิ้น 26 คน ดังนี้

ที่	หลักสูตร/สาขาวิชา	จำนวนรับ (คน)
1	หลักสูตรสาธารณสุขศาสตรบัณฑิต สาขาวิชาการส่งเสริมสุขภาพ	8
2	หลักสูตรสาธารณสุขศาสตรบัณฑิต สาขาวิชาอนามัยชุมชน	12
3	หลักสูตรวิทยาศาสตรบัณฑิต สาขาวิชาอนามัยสิ่งแวดล้อม	6

#### 6. การรับสมัครเข้าศึกษา

6.1 นักเรียนลงทะเบียนใช้งานระบบ TCAS ผ่านเว็บไซต์ student.mytcas.com พร้อมทั้งลงทะเบียนข้อมูลส่วนตัวในระบบรับสมัครเข้าศึกษา ผ่านเว็บไซต์ www.admission.up.ac.th ระหว่างวันที่ 1 พฤศจิกายน-20 ธันวาคม 2565

6.2 นักเรียนแจ้งคณะ/หลักสูตร/สาขาวิชา ที่ประสงค์จะเข้าศึกษาที่กรมสนับสนุนบริการสุขภาพ กระทรวงสาธารณสุข

6.3 กรมสนับสนุนบริการสุขภาพ กระทรวงสาธารณสุขพิจารณาส่งรายชื่อผู้ผ่านการคัดเลือกให้คณะสาธารณสุขศาสตร์ มหาวิทยาลัยพะเยา ภายในวันที่ 27 ธันวาคม 2565

6.4 คณะสาธารณสุขศาสตร์ จัดส่งรายชื่อพร้อมหลักฐานการสมัครและใบรับรองแพทย์ไปยัง กองบริการการศึกษา งานรับเข้าศึกษา ภายในวันที่ 5 มกราคม 2566

#### 7. หลักฐานประกอบการสมัคร

7.1 รายชื่อนักเรียนที่ประสงค์เข้าศึกษา

7.2 ใบรับรองแพทย์ (ตามแบบฟอร์มของมหาวิทยาลัยพะเยา) จำนวน 1 ฉบับ

**หมายเหตุ:** หากปรากฏในภายหลังว่า ผู้สมัครขาดคุณสมบัติในข้อใดข้อหนึ่ง หรือตรวจสอบพบในภายหลังว่าข้อความที่ได้แจ้งไว้ในใบสมัครเป็นเท็จ หรือหลักฐานประกอบการสมัครเป็นเอกสารเท็จหรือปลอม ผู้สมัครจะถูกเพิกถอนสิทธิ์ในการรับคัดเลือกครั้งนี้ แม้ว่าผู้สมัครจะได้สมัครหรือได้ผ่านการคัดเลือกแล้วก็ตาม นอกจากนี้ผู้สมัครยังอาจถูกดำเนินคดีอาญาตามกฎหมายด้วย

## 8. เกณฑ์การคัดเลือกและการตัดสิน

8.1 ผู้สมัครต้องมีคุณสมบัติตามที่ระบุไว้ในประกาศนี้

8.2 พิจารณาตัดสินผลการคัดเลือกโดยใช้เกณฑ์ผลการเรียนเฉลี่ยสะสมระดับมัธยมศึกษาตอนปลาย (GPAX) 5 ภาคเรียน

8.3 เกณฑ์การตัดสินผลการคัดเลือก จะพิจารณาจากคะแนนของผู้สมัครที่เป็นไปตามเกณฑ์ดังกล่าวข้างต้น และการพิจารณาผลการคัดเลือกจากกรมสนับสนุนบริการสุขภาพ กระทรวงสาธารณสุข

## 9. ประกาศรายชื่อผู้ผ่านการคัดเลือกเข้าศึกษาในมหาวิทยาลัยพะเยา ผ่านเว็บไซต์

[www.admission.up.ac.th](http://www.admission.up.ac.th)

วันที่ 13 มกราคม 2566

## 10. ผู้ผ่านการคัดเลือก/ผ่านการสอบสัมภาษณ์มากกว่า 1 สาขาวิชา ยืนยันสิทธิ์ในระบบฯ ของมหาวิทยาลัยพะเยา ผ่านเว็บไซต์ [www.admission.up.ac.th](http://www.admission.up.ac.th)

วันที่ 27-30 มกราคม 2566

## 11. วันยืนยันสิทธิ์เข้าศึกษาในระบบ TCAS ผ่านเว็บไซต์ [student.mycas.com](http://student.mycas.com)

วันที่ 7-8 กุมภาพันธ์ 2566

## 12. วันประกาศรายชื่อผู้ผ่านการคัดเลือกและมีสิทธิ์เข้าศึกษาในมหาวิทยาลัยพะเยา ผ่านเว็บไซต์

[www.admission.up.ac.th](http://www.admission.up.ac.th)

วันที่ 11 กุมภาพันธ์ 2566

## 13. วันชำระค่ายืนยันสิทธิ์เข้าศึกษา (ค่าธรรมเนียมการศึกษา)

วันที่ 20 กุมภาพันธ์-10 มีนาคม 2566

## 14. วันเลือกหอพักผ่านระบบเครือข่ายอินเทอร์เน็ต/ชำระค่าธรรมเนียมหอพัก

แจ้งให้ทราบภายหลัง

## 15. วันรายงานตัวขึ้นทะเบียนเป็นนิสิต และส่งเอกสารแสดงคุณวุฒิ (สำเร็จการศึกษาจริง)

พร้อมทั้งรายงานตัวเข้าหอพัก

แจ้งให้ทราบภายหลัง

## 16. วันเข้าร่วมโครงการเตรียมความพร้อมด้านวิชาการและทักษะการใช้ชีวิตในมหาวิทยาลัยของนิสิตชั้นปีที่ 1

แจ้งให้ทราบภายหลัง

17. วันเปิด...

17. วันเปิดภาคการศึกษาต้น ปีการศึกษา 2566

แจ้งให้ทราบภายหลัง

ประกาศ ณ วันที่ 19 ตุลาคม พ.ศ. 2565

ไครม

(ผู้ช่วยศาสตราจารย์ ดร.ชลธิดา เทพหินลับ)

รองอธิการบดีฝ่ายวิชาการและประกันคุณภาพ ปฏิบัติการแทน

อธิการบดีมหาวิทยาลัยพะเยา





## ประกาศมหาวิทยาลัยพะเยา

เรื่อง การรับสมัครนักเรียนเพื่อคัดเลือกเข้าศึกษาในมหาวิทยาลัยพะเยา

ระดับปริญญาตรี โครงการรับตรงโรงเรียนในเขตพื้นที่บริการ

ประจำปีการศึกษา 2566

ด้วยมหาวิทยาลัยพะเยา จะดำเนินการรับสมัครนักเรียนเพื่อคัดเลือกเข้าศึกษาในมหาวิทยาลัยพะเยา ระดับปริญญาตรี โครงการรับตรงโรงเรียนในเขตพื้นที่บริการ ประจำปีการศึกษา 2566 ให้แก่นักเรียนที่กำลังศึกษาในโรงเรียนหรือสถานศึกษาในโรงเรียนในเขตพื้นที่บริการ โดยมีรายละเอียดดังต่อไปนี้

### 1. วัตถุประสงค์

1.1 เพื่อเป็นการกระจายโอกาสทางการศึกษาให้แก่นักเรียนที่กำลังศึกษาในชั้นมัธยมศึกษาปีที่ 6 หลักสูตรมัธยมศึกษาตอนปลายจากโรงเรียน หรือสถานศึกษาในโรงเรียนในเขตพื้นที่บริการ

1.2 เพื่อช่วยผลิตนักวิชาการและนักวิชาชีพชั้นสูงให้เป็นกำลังสำคัญในการพัฒนาเศรษฐกิจและสังคมของประเทศ

1.3 เพื่อเป็นการตอบสนองนโยบายรัฐบาลในการแก้ปัญหาสังคมและปัญหาเศรษฐกิจ

### 2. กลุ่มบุคคลและสถานศึกษา

2.1 กลุ่มบุคคลที่มีสิทธิ์สมัคร คือ นักเรียนผู้มีคุณสมบัติตามที่มหาวิทยาลัยได้กำหนด ได้แก่ นักเรียนที่กำลังศึกษาชั้นมัธยมศึกษาปีที่ 6 ตามหลักสูตรระดับมัธยมศึกษาตอนปลาย สายสามัญ หรือผู้ที่กำลังศึกษาชั้นมัธยมศึกษาปีที่ 6 ในโรงเรียนพระปริยัติธรรม แผนกสามัญศึกษา

2.2 สถานศึกษา ได้แก่ โรงเรียนหรือสถานศึกษาที่เปิดสอนหลักสูตรระดับมัธยมศึกษาตอนปลาย สายสามัญ สังกัดสำนักงานคณะกรรมการการศึกษาขั้นพื้นฐาน สำนักงานคณะกรรมการส่งเสริมการศึกษาเอกชน สำนักงานคณะกรรมการการอุดมศึกษา องค์การปกครองส่วนท้องถิ่น หรือสำนักงานพระพุทธศาสนาแห่งชาติ ทั่วประเทศ

2.3 เป็นนักเรียนที่มีทัศนคติที่ดีและมีความมุ่งมั่นในการศึกษา ณ มหาวิทยาลัยพะเยา

2.4 รับสมัครโดยไม่จำกัดเพศ อายุ และศาสนา

3. คุณสมบัติ...

### 3. คุณสมบัติทั่วไปของผู้สมัคร

- 3.1 มีสัญชาติไทย หรือเป็นผู้ที่อยู่ในประเทศไทยโดยถูกต้องตามกฎหมาย
- 3.2 เป็นนักเรียนที่กำลังศึกษาชั้นมัธยมศึกษาปีที่ 6 สายสามัญ ของโรงเรียนในสังกัดสำนักงานคณะกรรมการการศึกษาขั้นพื้นฐาน สำนักงานคณะกรรมการส่งเสริมการศึกษาเอกชน สำนักงานคณะกรรมการการอุดมศึกษา องค์การปกครองส่วนท้องถิ่น หรือสำนักงานพระพุทธศาสนาแห่งชาติ
- 3.3 นักเรียนที่สมัครเข้าศึกษาหลักสูตรของคณะพยาบาลศาสตร์ คณะแพทยศาสตร์ คณะเภสัชศาสตร์ คณะวิทยาศาสตร์การแพทย์ คณะสหเวชศาสตร์ และคณะสาธารณสุขศาสตร์ (ยกเว้นหลักสูตรการแพทย์แผนจีนบัณฑิตและหลักสูตรศิลปศาสตรบัณฑิต สาขาวิชาภาษาจีน) ต้องเป็นนักเรียนที่กำลังศึกษาชั้นมัธยมศึกษาปีที่ 6 แผนการเรียนวิทย์-คณิต เท่านั้น
- 3.4 ต้องเป็นผู้ปราศจากโรคเหล่านี้ คือ โรคเรื้อน วัณโรคในระยะอันตราย โรคเท้าช้างในระยะปรากฏอาการนำรังเกียจ โรคติดต่อสารเสพติดให้โทษอย่างร้ายแรง และโรคพิษสุราเรื้อรัง
- 3.5 ไม่เป็นผู้ที่มีปัญหาทางจิตเวชขั้นรุนแรง ได้แก่ โรคจิต (Psychosis) โรคประสาทรุนแรง (Severe Neurosis) หรือ โรคบุคลิกภาพแปรปรวน โดยเฉพาะ Antisocial Personality หรือ Borderline Personality รวมถึงปัญหาจิตเวชอื่น ๆ อันเป็นอุปสรรคต่อการศึกษา
- 3.6 ไม่เป็นผู้ที่มีโรคติดต่อหรือภาวะอันเป็นอุปสรรคต่อการศึกษา เช่น โรคลมชัก โรคหัวใจระดับรุนแรง โรคความดันโลหิตสูงรุนแรง โรคภาวะไตวายเรื้อรัง
- 3.7 ไม่เคยต้องโทษตามคำพิพากษาของศาลถึงที่สุดให้จำคุก เว้นแต่ในกรณีความผิดอันกระทำโดยประมาท หรือความผิดอันเป็นลหุโทษ
- 3.8 ผู้ผ่านการคัดเลือกเข้าศึกษา การจัดการศึกษาหลักสูตรควบระดับปริญญาตรี 2 ปริญญา หลักสูตรการศึกษาศาสตรบัณฑิต สาขาวิชาการศึกษา (ครู) ต้องมีผลการสอบความถนัดทางศึกษาศาสตร์/ครุศาสตร์ (TPAT5) ขั้นต่ำ 30% ในวันรายงานตัวขึ้นทะเบียนนิสิต

### 4. คุณสมบัติเฉพาะของผู้สมัคร

4.1 หลักสูตรการแพทย์แผนจีนบัณฑิต หลักสูตรการแพทย์แผนไทยประยุกต์บัณฑิต หลักสูตรวิทยาศาสตร์บัณฑิต สาขาวิชาอนามัยสิ่งแวดล้อม สาขาวิชาอาชีวอนามัยและความปลอดภัย และหลักสูตรสาธารณสุขศาสตรบัณฑิต สาขาวิชาการส่งเสริมสุขภาพ สาขาวิชาอนามัยชุมชน

- 1) ไม่เป็นผู้ที่มีความพิการอันเป็นอุปสรรคต่อการศึกษา เช่น มือ แขน ขา เป็นต้น
- 2) ไม่เป็นผู้ที่มีความบกพร่องทางการมองเห็น ได้แก่ ตาบอด ตาบอดสี
- 3) ไม่เป็นผู้ที่มีความบกพร่องทางการได้ยิน ได้แก่ หูหนวก หรือเป็นใบ้
- 4) โรคไม่ติดต่อ หรือภาวะอันเป็นอุปสรรคต่อการศึกษา

4) โรคไม่ติดต่อ...

4.1) โรคลมชักที่ยังไม่สามารถควบคุมได้ (โรคลมชักที่ไม่มีอาการชักมาแล้วอย่างน้อย 3 ปี โดยมีการรับรองจากแพทย์ผู้เชี่ยวชาญ ถือเป็นโรคลมชักที่ควบคุมได้)

4.2) โรคหัวใจระดับรุนแรง จนเป็นอุปสรรคต่อการศึกษา

4.3) โรคความดันโลหิตสูงรุนแรง และมีภาวะแทรกซ้อนจนทำให้เกิดพยาธิสภาพต่ออวัยวะอย่างถาวร

4.4) ภาวะไตวายเรื้อรัง

4.5) โรคธาลัสซีเมีย

4.6) โรคติดเชื้อเสียดื้อยา

5) ปัญหาทางจิตเวชขั้นรุนแรง ได้แก่ โรคจิต (Psychosis) โรคประสาทรุนแรง (Severe Neurosis) หรือโรคบุคลิกภาพแปรปรวน โดยเฉพาะ Antisocial Personality หรือ Borderline Personality รวมถึงปัญหาทางจิตเวชอื่นๆ อันเป็นอุปสรรคต่อการศึกษาและฝึกปฏิบัติงานในวิชาชีพ สาธารณสุข และการแพทย์

#### 4.2 หลักสตรกายภาพบำบัดบัณฑิต

มีสุขภาพสมบูรณ์ทั้งร่างกายและจิตใจ ไม่เจ็บป่วยหรือเป็นโรคติดต่อร้ายแรง และไม่มี ความพิการทางด้านร่างกายที่เป็นอุปสรรคต่อการศึกษา

#### 4.3 หลักสตรการศึกษบัณฑิต สาขาวิชาการศึกษา

- 1) ไม่เป็นผู้ที่มีความพิการอันเป็นอุปสรรคต่อการศึกษา เช่น มือ แขน ขา เป็นต้น
- 2) ไม่เป็นผู้ที่มีความบกพร่องทางการมองเห็น ได้แก่ ตาบอดทั้งสองข้าง
- 3) ไม่เป็นผู้ที่มีความบกพร่องทางการได้ยิน ได้แก่ หูหนวก หรือเป็นใบ้

4.4 หลักสตรนิเทศศาสตรบัณฑิต สาขาวิชาการจัดการการสื่อสาร หลักสตรบริหาร ธุรกิจบัณฑิต สาขาวิชาการจัดการธุรกิจ และหลักสตรศิลปกรรมศาสตรบัณฑิต สาขาวิชา ศิลปะและการออกแบบ

ไม่เป็นผู้ที่มีความพิการทางสายตา คือ ตาบอดทั้งสองข้าง

#### 4.5 หลักสตรนิเทศศาสตรบัณฑิต สาขาวิชาการสื่อสารสื่อใหม่

- 1) ไม่เป็นผู้ที่มีความพิการทางสายตา คือ ตาบอดทั้งสองข้างหรือตาบอดสี
- 2) ไม่มีความบกพร่องทางหูทั้งสองข้าง
- 3) ไม่มีความพิการในมือทั้งสองข้าง

#### 4.6 หลักสตรพยาบาลศาสตรบัณฑิต

ผู้สมัครเข้าศึกษาหลักสตรพยาบาลศาสตรบัณฑิตจะต้องมีสุขภาพสมบูรณ์แข็งแรง และปราศจากโรค อาการของโรค หรือความพิการอันเป็นอุปสรรคต่อการศึกษา ดังต่อไปนี้

1) โรคติดต่อในระยะติดต่ออันตรายที่จะมีผลต่อผู้รับบริการ หรือส่งผลให้เกิดความพิการอย่างถาวรอันเป็นอุปสรรคต่อการศึกษา

2) โรคไม่ติดต่อ หรือภาวะอันเป็นอุปสรรคต่อการศึกษา

2.1) โรคลมชักที่ยังไม่สามารถควบคุมได้ (โรคลมชักที่ไม่มีอาการชักมาแล้วอย่างน้อย 3 ปี โดยมีการรับรองจากแพทย์ผู้เชี่ยวชาญ ถือเป็นโรคลมชักที่ควบคุมได้)

2.2) โรคหัวใจระดับรุนแรง จนเป็นอุปสรรคต่อการศึกษา และการประกอบวิชาชีพเวชกรรม

2.3) โรคความดันโลหิตสูงรุนแรง และมีภาวะแทรกซ้อนจนทำให้เกิดพยาธิสภาพต่ออวัยวะอย่างถาวร

2.4) ภาวะไตวายเรื้อรัง

2.5) โรคติดเชื้อเรื้อรัง

3) ตาบอดสีชนิดรุนแรงทั้งสองข้าง

4) ความผิดปกติในการเห็นภาพโดยมีอย่างน้อยข้อใดข้อหนึ่ง ดังต่อไปนี้

4.1) สายตาไม่ปกติ เมื่อรักษาโดยใช้แว่นตาแล้วยังมีสายตาต่ำกว่า 6/24 ทั้งสองข้าง

4.2) สายตาข้างดี ต่ำกว่า 6/12 เมื่อได้รับการแก้ไขอย่างดีที่สุดแล้ว

4.3) ไม่สามารถมองเห็นภาพเป็นสามมิติได้

5) หูหนวก หรือหูตึง (Threshold ของการได้ยินสูงกว่า 40 dB) จากความผิดปกติทางประสาทและการได้ยิน (Sensorineural Hearing Loss) ถ้าได้รับการรักษาแล้วไม่ดีขึ้น

6) ปัญหาทางจิตเวชขั้นรุนแรง ได้แก่ โรคจิต (Psychosis) โรคประสาทรุนแรง (Severe Neurosis) หรือโรคบุคลิกภาพแปรปรวน โดยเฉพาะ Antisocial Personality หรือ Borderline Personality รวมถึงปัญหาทางจิตเวชอื่น ๆ อันเป็นอุปสรรคต่อการศึกษาและการประกอบวิชาชีพการพยาบาลและการผดุงครรภ์

7) โรคหรือความพิการอื่น ๆ ซึ่งมีได้ระบุไว้ ที่คณะกรรมการผู้ตรวจร่างกายเห็นว่า เป็นอุปสรรคต่อการศึกษา ทั้งนี้ คณะบดีคณะพยาบาลศาสตร์ อาจแต่งตั้งผู้เชี่ยวชาญเฉพาะโรคตรวจร่างกายบุคคลเพิ่มเติมได้

#### 4.7 หลักสูตรเภสัชศาสตร์บัณฑิต สาขาวิชาการบริหารทางเภสัชกรรม

1) ต้องมีคุณสมบัติที่จะเข้ารับราชการได้หลังจากสำเร็จการศึกษาแล้ว

2) ก่อนเข้าศึกษาจะต้องสามารถทำสัญญาผูกพันฝ่ายเดียว หรือสัญญาปลายเปิดตามมติคณะรัฐมนตรี เมื่อวันที่ 29 สิงหาคม 2543 คือ เป็นสัญญาที่กำหนดหน้าที่ของผู้รับทุนที่จะต้องปฏิบัติตามคำสั่งของคณะกรรมการพิจารณาการจัดสรรฯ โดยตรงทำงานเมื่อสำเร็จการศึกษาแล้ว

เป็นเวลา...

เป็นเวลาไม่น้อยกว่า 3 ปี ติดต่อกันตามระเบียบและเงื่อนไขของรัฐบาลกับมหาวิทยาลัย แต่ไม่ได้ผูกพันให้ส่วนราชการต้องบรรจุเข้ารับราชการ หรือเป็นพนักงานในหน่วยงานของรัฐ

3) ต้องมีสุขภาพสมบูรณ์แข็งแรง และปราศจากโรค อากาการของโรค หรือความพิการ อันเป็นอุปสรรคต่อการศึกษา และการประกอบวิชาชีพเวชกรรม ดังต่อไปนี้

3.1) เป็นโรคติดต่อระยะอันตราย หรือส่งผลให้เกิดความพิการถาวรอันเป็นอุปสรรคต่อการศึกษา และการประกอบวิชาชีพเวชกรรม เช่น โรคเรื้อน โรคเท้าช้าง

3.2) เป็นโรคไม่ติดต่อ หรือภาวะอันเป็นอุปสรรคต่อการศึกษา และการประกอบวิชาชีพเวชกรรม เช่น

3.2.1) โรคลมชักที่ยังไม่สามารถควบคุมได้ (โรคลมชักที่ไม่มีอาการชักมาแล้ว อย่างน้อย 3 ปี) โดยมีการรับรองจากแพทย์ผู้เชี่ยวชาญถือเป็นโรคลมชักที่ควบคุมได้

3.2.2) โรคหัวใจระดับรุนแรงจนเป็นอุปสรรคต่อการศึกษา และการประกอบวิชาชีพเวชกรรม

3.2.3) โรคความดันโลหิตสูงรุนแรงและมีภาวะแทรกซ้อนจนทำให้เกิดพยาธิสภาพต่ออวัยวะอย่างถาวร

3.2.4) ภาวะไตเรื้อรัง

3.2.5) โรคติดเชื้อเรื้อรัง

3.3) มีความผิดปกติในการเห็นภาพ อย่างน้อยข้อใดข้อหนึ่ง ดังต่อไปนี้

3.3.1) สายตาไม่ปกติ เมื่อรักษาโดยใช้แว่นแล้วยังมีสายตาต่ำกว่า 6/24 ทั้งสองข้าง

3.3.2) สายตาข้างดีต่ำกว่า G/12 เมื่อได้รับการแก้ไขอย่างดีที่สุดแล้ว

3.3.3) ไม่สามารถมองเห็นภาพเป็นมิติ

3.4) หูหนวก หรือหูตึง (Threshold ของการได้ยินสูงกว่า 40dB) จากความผิดปกติทางประสาทตา และการได้ยิน (Sensorinural Hearing Loss) ถ้าได้รับการรักษาแล้วไม่ดีขึ้น

3.5) มีปัญหาทางด้านจิตเวชขั้นรุนแรง ได้แก่ โรคจิต (Psychotic) โรคประสาทรุนแรง (Severe Neurosis) หรือโรคบุคลิกภาพแปรปรวน โดยเฉพาะ Antisocial Personality หรือ Borderline Personality รวมถึงปัญหาจิตเวชอื่น ๆ อันเป็นอุปสรรคต่อการศึกษา และการประกอบวิชาชีพการพยาบาล และเภสัชกรรม

ทั้งนี้ สำหรับปัญหาสุขภาพ หรืออาการของโรคในข้อ 3 ให้มหาวิทยาลัยพิจารณาตัดสิน ซึ่งผลการพิจารณาถือเป็นที่สุด

#### 4.8 หลักสูตรวิทยาศาสตร์บัณฑิต สาขาวิชาเคมี

1) ไม่เป็นผู้มีความพิการ อันเป็นอุปสรรคต่อการศึกษาและการปฏิบัติงาน

2) ไม่เป็น...

- 2) ไม่เป็นผู้ที่มีความพิการทางสายตา คือ ตาบอดสนิททั้งสองข้าง หรือตาบอดสี
- 3) ไม่เป็นผู้ที่หูหนวก และ/หรือเป็นใบ้

**4.9 หลักสูตรวิทยาศาสตร์บัณฑิต สาขาวิชาคณิตศาสตร์ สาขาวิชาฟิสิกส์ และสาขาวิชาวิทยาศาสตร์การออกกำลังกายและการกีฬา**

- 1) ไม่เป็นผู้ที่มีความพิการ อันเป็นอุปสรรคต่อการศึกษาและการปฏิบัติงาน
- 2) ไม่เป็นผู้ที่มีความพิการทางสายตา คือ ตาบอดสนิททั้งสองข้าง
- 3) ไม่เป็นผู้ที่หูหนวก และ/หรือเป็นใบ้

**4.10 หลักสูตรวิทยาศาสตร์บัณฑิต สาขาวิชาจุลชีววิทยา สาขาวิชาชีวเคมี และสาขาวิชาโภชนาการและการกำหนดอาหาร**

- 1) ไม่เป็นผู้ที่มีความพิการอันเป็นอุปสรรคต่อการศึกษา เช่น มือ แขน ขา เป็นต้น
- 2) ไม่เป็นผู้ที่มีความพิการ หรือบกพร่องทางการมองเห็น ได้แก่ ตาบอดทั้งสองข้าง และ/หรือตาบอดสีชนิดรุนแรงทั้งสองข้าง

**4.11 หลักสูตรวิทยาศาสตร์บัณฑิต สาขาวิชาเทคนิคการแพทย์**

- 1) มีสุขภาพสมบูรณ์ทั้งร่างกายและจิตใจ ไม่เจ็บป่วยหรือเป็นโรคติดต่อร้ายแรง หรือมีความผิดปกติที่เป็นอุปสรรคต่อการศึกษา
- 2) ไม่มีภาวะตาบอดสีขั้นรุนแรง อันเป็นอุปสรรคต่อการศึกษา โดยผ่านการตรวจ FARNSWORTH D 15 hue test ซึ่งผลตรวจจะต้องไม่มีเส้นตัดขวางมากกว่า หรือเท่ากับ 10 เส้น ที่ถือว่าเป็นตาบอดสีขั้นรุนแรง ตามแนวทางการตรวจตาบอดสีของราชวิทยาลัยจักษุแพทย์แห่งประเทศไทย

**4.12 หลักสูตรวิทยาศาสตร์บัณฑิต สาขาวิชาปฏิบัติการฉุกเฉินการแพทย์**

มีสุขภาพสมบูรณ์ทั้งร่างกายและจิตใจ มีค่าดัชนีมวลกาย ไม่น้อยกว่า 18.5 และไม่เกิน 24.9 (เพศหญิงมีส่วนสูงไม่น้อยกว่า 155 เซนติเมตร และเพศชายมีส่วนสูงไม่น้อยกว่า 160 เซนติเมตร) ปราศจากโรค และอาการที่เป็นอุปสรรคต่อการศึกษา ต่อไปนี้

- 1) โรคร้ายแรงที่จะมีผลต่อผู้รับบริการ หรือส่งผลต่อผู้รับบริการ ส่งผลให้เกิดความพิการอย่างถาวรอันเป็นอุปสรรคต่อการศึกษา
- 2) โรคไม่ติดต่อ หรือภาวะอันเป็นอุปสรรคต่อการศึกษา ได้แก่
  - 2.1) โรคลมชัก (ทั้งอยู่ระหว่างการรักษา หรือไม่ได้รักษา)
  - 2.2) SLE (Systemic Lupus Erythematosus) (ระหว่างการรักษา หรือไม่ได้รักษา)
  - 2.3) โรคหัวใจระดับรุนแรง จนเป็นอุปสรรคต่อการศึกษา
  - 2.4) โรคความดันโลหิตสูงรุนแรง และมีภาวะแทรกซ้อนจนทำให้เกิดพยาธิสภาพต่ออวัยวะอย่างถาวร

2.5) Thyroid เป็นพิษ (ระหว่างการรักษา หรือไม่ได้รักษา)

3) ตาบอดสี (Color Blindness disease)

4) ความผิดปกติในการเห็นภาพโดยมีอย่างน้อยข้อใดข้อหนึ่ง ดังต่อไปนี้

4.1) สายตาไม่ปกติ เมื่อรักษาโดยใช้แว่นตาแล้วยังมีสายตาดำกว่า 6/24 ทั้งสองข้าง

4.2) สายตาข้างดี ต่ำกว่า G/12 เมื่อได้รับการแก้ไขอย่างดีที่สุดแล้ว

4.3) สายตาสั้นเกิน 600D (spherical-6.00 diopter)

4.4) ไม่สามารถมองเห็นภาพเป็นสามมิติได้

5) ปัญหาทางจิตเวชขั้นรุนแรง ได้แก่ โรคจิต (Psychosis) โรคประสาทรุนแรง (Severe Neurosis) หรือโรคบุคลิกภาพแปรปรวน โดยเฉพาะ Antisocial Personality หรือ Borderline Personality รวมถึงปัญหาทางจิตเวชอื่น ๆ อันเป็นอุปสรรคต่อการศึกษาและการช่วยชีวิตผู้ป่วยฉุกเฉิน

6) ความผิดปกติที่เป็นอุปสรรคต่อการศึกษา ดังต่อไปนี้

6.1) มีความพิการทางตา หนึ่งตาดกข้างใดข้างหนึ่ง ตาเหล่ (ไม่สามารถรักษาให้หายขาดได้)

6.2) ปากเปี้ยว (ไม่สามารถรักษาให้หายขาดได้)

6.3) แขน ขา พิกัดข้างใดข้างหนึ่ง

7) เป็นผู้ที่ประพฤติเสียหาย ต้องโทษจำคุก และถูกพิพากษาถึงที่สุดในคดีที่ อศป. เห็นว่าจะนำมาซึ่งความเสื่อมเสียเกียรติศักดิ์แก่ผู้ปฏิบัติการ

8) คุณสมบัติอื่น ๆ ตามที่คณะกรรมการการแพทย์ฉุกเฉิน และคณะกรรมการรับผิดชอบหลักสูตรวิทยาศาสตร์บัณฑิต สาขาวิชาปฏิบัติการฉุกเฉินการแพทย์ เห็นว่าเป็นอุปสรรคต่อการศึกษาและการปฏิบัติงาน

#### 4.13 หลักสูตรวิทยาศาสตร์บัณฑิต สาขาวิชาวิทยาศาสตร์เครื่องสำอาง

1) ตาบอดสีชนิดรุนแรงทั้งสองข้าง

2) เป็นผู้ที่มีความประพฤติเรียบร้อย และรับรองต่อมหาวิทยาลัยได้ว่า จะตั้งใจศึกษาเล่าเรียนเต็มความสามารถ รวมทั้งจะปฏิบัติตามกฎระเบียบข้อบังคับของมหาวิทยาลัยที่มีอยู่แล้ว หรือที่จะมีต่อไปโดยเคร่งครัดทุกประการ

#### 4.14 หลักสูตรวิทยาศาสตร์บัณฑิต สาขาวิชาวิทยาศาสตร์และเทคโนโลยีการอาหาร

ไม่เป็นผู้ที่มีความพิการทางสายตา คือ ตาบอดทั้งสองข้าง และ/หรือตาบอดสี

#### 4.15 หลักสูตรวิทยาศาสตร์บัณฑิต สาขาวิชาสัตวศาสตร์

ไม่เป็นผู้ที่มีความบกพร่องทางการมองเห็น การได้ยิน หรืออวัยวะส่วนหนึ่งส่วนใดของร่างกาย

#### 4.16 หลักสูตรสถาปัตยกรรมศาสตรบัณฑิต สาขาวิชาสถาปัตยกรรม และสาขาวิชาสถาปัตยกรรมภายใน

- 1) ไม่เป็นผู้ที่มีความพิการอันเป็นอุปสรรคต่อการศึกษา เช่น มือ แขน ขา เป็นต้น
- 2) ไม่เป็นผู้ที่มีความบกพร่องทางการมองเห็น ได้แก่ ตาบอดสี
- 3) ไม่เป็นผู้ที่มีความบกพร่องทางการได้ยิน ได้แก่ หูหนวก หรือเป็นใบ้

#### 5. หลักสูตร/สาขาวิชา และจำนวนรับ

มหาวิทยาลัยพะเยา เปิดรับสมัครในหลักสูตร/สาขาวิชาต่าง ๆ ระดับปริญญาตรี โครงการรับตรงโรงเรียนในเขตพื้นที่บริการ ประจำปีการศึกษา 2566 จำนวนทั้งสิ้น 2,615 คน ตามตารางแสดงรหัสสาขาวิชา คณะ/หลักสูตร/สาขาวิชา/จำนวนรับ และองค์ประกอบในการคัดเลือก

#### 6. การรับสมัครเข้าศึกษา

6.1 ลงทะเบียนใช้งานระบบ TCAS ผ่านเว็บไซต์ student.mytcas.com และสมัครผ่านเว็บไซต์ www.admission.up.ac.th ระหว่างวันที่ 14 กุมภาพันธ์-30 มีนาคม 2566 โดยผู้สมัครจะต้องกรอกข้อมูลใบสมัครให้ถูกต้องครบถ้วน และพิมพ์ใบชำระเงินพร้อมชำระค่าสมัคร 200 บาท ตามใบแจ้งชำระค่าสมัครที่มหาวิทยาลัยระบุไว้ ทั้งนี้ ไม่ต้องส่งเอกสารใบสมัครให้กับมหาวิทยาลัย โดยสามารถตรวจสอบสถานะการชำระค่าสมัครได้หลังจากชำระค่าสมัครแล้ว 2 วันทำการ

6.2 ผู้สมัครมีสิทธิ์เลือกเข้าศึกษาในหลักสูตร/สาขาวิชาได้ 2 อันดับ โดยให้ผู้สมัครเลือกรายลำดับสาขาวิชาที่มีความประสงค์เข้าศึกษาต่อมากที่สุดเป็นลำดับแรก

หมายเหตุ: 1. นักเรียนสามารถแก้ไขข้อมูลการเลือกหลักสูตร/สาขาวิชา ในระบบรับสมัครด้วยตนเองได้ไม่เกิน 3 ครั้ง

2. กรณีที่ผู้สมัครขาดคุณสมบัติตามที่ระบุไว้ มหาวิทยาลัยจะสงวนสิทธิ์ในการคืนเงินค่าสมัคร ทั้งนี้ หากตรวจพบภายหลังว่าข้อมูลการสมัครในระบบรับสมัครเป็นเท็จ มหาวิทยาลัยพะเยาจะพิจารณาให้พ้นสภาพการเป็นนิสิตทันที และดำเนินคดีอาญาตามกฎหมาย

#### 7. เกณฑ์การคัดเลือกและการตัดสิน

7.1 ผู้สมัครต้องมีคุณสมบัติตามที่ระบุไว้ในประกาศนี้

7.2 พิจารณาตัดสินผลการสอบคัดเลือกโดยใช้เกณฑ์องค์ประกอบ ได้แก่

- 1) ผลการเรียนเฉลี่ยสะสมระดับมัธยมศึกษาตอนปลาย (GPAX) 5 ภาคเรียน มีค่าน้ำหนักตามสาขาวิชากำหนด
- 2) ผลการทดสอบความถนัดทั่วไป (TGAT) ความถนัดวิชาชีว (TPAT) และความรู้เชิงประยุกต์ (A-Level) มีค่าน้ำหนักตามสาขาวิชากำหนด

รวมกันแล้ว...

รวมกันแล้วนำค่าน้ำหนักคะแนนรวมทั้งสิ้นมาพิจารณาเปรียบเทียบเรียงลำดับที่จากมากไปหาน้อย ทั้งนี้ การตัดสินผลการสอบคัดเลือกของมหาวิทยาลัยให้ถือเป็นที่สุด

**หมายเหตุ:** มหาวิทยาลัยจะใช้ข้อมูลคะแนนผลการเรียนเฉลี่ยสะสมระดับมัธยมศึกษาตอนปลาย (GPAX) 5 ภาคเรียนของผู้สมัคร จากระบบ TCAS ในการพิจารณาตัดสินผลการคัดเลือก

8. วันตรวจสอบหรือแก้ไขข้อมูลการสมัคร ผ่านเว็บไซต์ [www.admission.up.ac.th](http://www.admission.up.ac.th)

วันที่ 4-5 เมษายน 2566

9. วันประกาศรายชื่อผู้มีสิทธิ์สอบสัมภาษณ์และผู้ผ่านการคัดเลือก ผ่านเว็บไซต์

[www.admission.up.ac.th](http://www.admission.up.ac.th)

วันที่ 24 เมษายน 2566

10. วันตรวจร่างกาย ณ ศูนย์การแพทย์และโรงพยาบาลมหาวิทยาลัยพะเยา หรือโรงพยาบาลของรัฐ/เอกชน ตามแบบฟอร์มที่มหาวิทยาลัยกำหนด ผ่านเว็บไซต์ [www.admission.up.ac.th](http://www.admission.up.ac.th)

คณะแพทยศาสตร์ คณะพยาบาลศาสตร์ คณะเภสัชศาสตร์ คณะวิทยาศาสตร์การแพทย์ คณะสถาปัตยกรรมศาสตร์และศิลปกรรมศาสตร์ (เฉพาะหลักสูตรสถาปัตยกรรมศาสตรบัณฑิต) คณะสหเวชศาสตร์ และคณะสาธารณสุขศาสตร์ ส่งผลการตรวจสุขภาพตามแบบฟอร์มใบรับรองแพทย์ที่มหาวิทยาลัยกำหนด ในสอบสัมภาษณ์ และผ่านเว็บไซต์ [www.reg.up.ac.th](http://www.reg.up.ac.th) ในวันรายงานตัวขึ้นทะเบียนนิสิตใหม่ (รายละเอียดเพิ่มเติมแจ้งให้ทราบภายหลัง)

ทั้งนี้ หากผลการตรวจสุขภาพของผู้ผ่านการคัดเลือกไม่เป็นไปตามคุณสมบัติทั่วไป และคุณสมบัติเฉพาะของผู้สมัครตามประกาศรับสมัครเข้าศึกษาของมหาวิทยาลัยพะเยา จะถือว่าผลการคัดเลือกเข้าศึกษาในครั้งนี้เป็นโมฆะ

11. วันสอบสัมภาษณ์ (ออนไลน์)

(เฉพาะหลักสูตรวิทยาศาสตรบัณฑิต สาขาวิชาปฏิบัติการฉุกเฉินการแพทย์ หลักสูตรเภสัชศาสตรบัณฑิต สาขาวิชาการบริหารทางเภสัชกรรม หลักสูตรวิทยาศาสตรบัณฑิต สาขาวิชาวิทยาศาสตร์เครื่องสำอาง หลักสูตรวิทยาศาสตรบัณฑิต สาขาวิชาเทคนิคการแพทย์ หลักสูตรกายภาพบำบัดบัณฑิต และหลักสูตรการแพทย์แผนไทยประยุกต์บัณฑิต)

วันที่ 28 เมษายน 2566

12. วันประกาศรายชื่อผู้ผ่านการสอบสัมภาษณ์ ผ่านเว็บไซต์ [www.admission.up.ac.th](http://www.admission.up.ac.th)

วันที่ 2 พฤษภาคม 2566

13. วันยืนยันสิทธิ์เข้าศึกษาในระบบ TCAS ผ่านเว็บไซต์ [student.mytcas.com](http://student.mytcas.com)

วันที่ 4-5 พฤษภาคม 2566

14. วันประกาศ...

14. วันประกาศรายชื่อผู้ผ่านการคัดเลือกและมีสิทธิ์เข้าศึกษาในมหาวิทยาลัยพะเยา ผ่านเว็บไซต์ [www.admission.up.ac.th](http://www.admission.up.ac.th)  
วันที่ 9 พฤษภาคม 2566
15. วันชำระค่ายืนยันสิทธิ์เข้าศึกษา (ค่าธรรมเนียมการศึกษา)  
แจ้งให้ทราบภายหลัง
16. วันเลือกหอพักผ่านระบบเครือข่ายอินเทอร์เน็ต/ชำระค่าธรรมเนียมหอพัก  
แจ้งให้ทราบภายหลัง
17. วันรายงานตัวขึ้นทะเบียนเป็นนิสิต และส่งเอกสารแสดงคุณวุฒิ (สำเร็จการศึกษาจริง)  
พร้อมทั้งรายงานตัวเข้าหอพัก  
แจ้งให้ทราบภายหลัง
18. วันเข้าร่วมโครงการเตรียมความพร้อมด้านวิชาการและทักษะการใช้ชีวิตในมหาวิทยาลัย  
ของนิสิตชั้นปีที่ 1  
แจ้งให้ทราบภายหลัง
19. วันเปิดภาคการศึกษาต้น ปีการศึกษา 2566  
แจ้งให้ทราบภายหลัง  
ประกาศ ณ วันที่ ๒๖ ตุลาคม พ.ศ. 2565

(ผู้ช่วยศาสตราจารย์ ดร.ชลธิดา เทพหินลับ)

รองอธิการบดีฝ่ายวิชาการและประกันคุณภาพ ปฏิบัติการแทน  
อธิการบดีมหาวิทยาลัยพะเยา





รหัสหลักสูตร / สาขาวิชา	คณะ/หลักสูตร/สาขาวิชา	จำนวนรับ	องค์ประกอบในการสอบคัดเลือก (ค่าน้ำหนักคิดเป็น %)													รวม	
			GPAX 5 ภาคเรียน	TGAT	TPAT				A-Level								
				ความถนัดทั่วไป	วิชาเฉพาะ กสพท.	ความถนัดศิลปกรรมศาสตร์	ความถนัดวิทยาศาสตร์ เทคโนโลยี วิศวกรรมศาสตร์	สถาปัตยกรรมศาสตร์	คณิตศาสตร์ 1	คณิตศาสตร์ 2	ฟิสิกส์	เคมี	ชีววิทยา	สังคม	ภาษาไทย		ภาษาอังกฤษ
<b>3. คณะนิติศาสตร์</b>																	
1019	การจัดการศึกษาหลักสูตรควบระดับปริญญาตรี 2 ปริญญา (หลักสูตรนิติศาสตรบัณฑิต และหลักสูตรบัญชีบัณฑิต)	30	20	80												100	
1020	การจัดการศึกษาหลักสูตรควบระดับปริญญาตรี 2 ปริญญา (หลักสูตรนิติศาสตรบัณฑิต และหลักสูตรวิทยาศาสตรบัณฑิต สาขาวิชาเทคโนโลยีสารสนเทศ)	30	20	80												100	
1021	การจัดการศึกษาหลักสูตรควบระดับปริญญาตรี 2 ปริญญา (หลักสูตรนิติศาสตรบัณฑิต และหลักสูตรศิลปศาสตรบัณฑิต สาขาวิชาภาษาอังกฤษ)	30	20	80												100	
1022	หลักสูตรนิติศาสตรบัณฑิต	100	20	80												100	
<b>4. คณะบริหารธุรกิจและนิเทศศาสตร์</b>																	
1023	หลักสูตรนิเทศศาสตรบัณฑิต สาขาวิชาการจัดการการสื่อสาร	90	80	20												100	
1024	หลักสูตรนิเทศศาสตรบัณฑิต สาขาวิชาการสื่อสารสื่อใหม่	50	60	10										20	10	100	
1025	หลักสูตรบริหารธุรกิจบัณฑิต สาขาวิชาการเงินและการลงทุน	90	90	10												100	
1026	หลักสูตรบริหารธุรกิจบัณฑิต สาขาวิชาการจัดการธุรกิจ	50	90	10												100	
1027	หลักสูตรบริหารธุรกิจบัณฑิต สาขาวิชาการตลาดดิจิทัล	90	60	20										10	10	100	
1028	หลักสูตรบัญชีบัณฑิต * คณิตศาสตร์ 1/คณิตศาสตร์ 2 ใช้เพียง 1 วิชา โดยระบบจะเลือกคะแนนที่ดีที่สุดมาคำนวณตามค่าน้ำหนัก	60	60							20 *	20 *					20	100







รหัสหลักสูตร / สาขาวิชา	คณะ/หลักสูตร/สาขาวิชา	จำนวนรับ	องค์ประกอบในการสอบคัดเลือก (ค่าน้ำหนักคิดเป็น %)											รวม	
			GPAX 5 ภาคเรียน	TGAT	TPAT				A-Level						
				ความถนัดทั่วไป	วิชาเฉพาะ กสพท.	ความถนัดศิลปกรรมศาสตร์	ความถนัดวิทย์ เทคโนโลยี วิศวกรรม	สถาปัตยกรรมศาสตร์	คณิตศาสตร์ 1	คณิตศาสตร์ 2	ฟิสิกส์	เคมี	ชีววิทยา		สังคม
90	10	20-23	30	40	61	62	64	65	66	70	81	82			
<b>13. คณะศิลปศาสตร์</b>															
1057	การจัดการศึกษาหลักสูตรควมระดับปริญญาตรี 2 ปีริญญา (หลักสูตรศิลปศาสตรบัณฑิต สาขาวิชาภาษาจีน และหลักสูตรศิลปศาสตรบัณฑิต สาขาวิชาภาษาอังกฤษ)	15	20	80										100	
1058	การจัดการศึกษาหลักสูตรควมระดับปริญญาตรี 2 ปีริญญา (หลักสูตรศิลปศาสตรบัณฑิต สาขาวิชาภาษาฝรั่งเศส และหลักสูตรศิลปศาสตรบัณฑิต สาขาวิชาภาษาอังกฤษ)	15	20	80										100	
1059	หลักสูตรศิลปศาสตรบัณฑิต สาขาวิชาภาษาจีน	10	20	80										100	
1060	หลักสูตรศิลปศาสตรบัณฑิต สาขาวิชาภาษาญี่ปุ่น	10	20	80										100	
1061	หลักสูตรศิลปศาสตรบัณฑิต สาขาวิชาภาษาไทย	20	20	80										100	
1062	หลักสูตรศิลปศาสตรบัณฑิต สาขาวิชาภาษาฝรั่งเศส	20	20	80										100	
1063	หลักสูตรศิลปศาสตรบัณฑิต สาขาวิชาภาษาอังกฤษ	10	20	80										100	
<b>14. คณะสถาปัตยกรรมศาสตร์และศิลปกรรมศาสตร์</b>															
1064	หลักสูตรศิลปกรรมศาสตรบัณฑิต สาขาวิชาดนตรี และนาฏศิลป์ (แขนงดนตรี)	20	30	20	22=50									100	
1065	หลักสูตรศิลปกรรมศาสตรบัณฑิต สาขาวิชาดนตรี และนาฏศิลป์ (แขนงนาฏศิลป์)	20	30	20	23=50									100	
1066	หลักสูตรศิลปกรรมศาสตรบัณฑิต สาขาวิชาศิลปะและการออกแบบ	20	30	20	21=50									100	
1067	หลักสูตรสถาปัตยกรรมศาสตรบัณฑิต สาขาวิชาสถาปัตยกรรม	20	30	20					50					100	
1068	หลักสูตรสถาปัตยกรรมศาสตรบัณฑิต สาขาวิชาสถาปัตยกรรมภายใน	20	30	20					50					100	

รหัสหลักสูตร / สาขาวิชา	คณะ/หลักสูตร/สาขาวิชา	จำนวนรับ	องค์ประกอบในการสอบคัดเลือก (ค่าน้ำหนักคิดเป็น %)											รวม	
			GPAX 5 ภาคเรียน	TGAT	TPAT				A-Level						
				ความถนัดทั่วไป	วิชาเฉพาะ กสพท.	ความถนัดศิลปกรรมศาสตร์	ความถนัดวิทย์ เทคโนโลยี วิศวกรรม	คณิตศาสตร์ 1	คณิตศาสตร์ 2	ฟิสิกส์	เคมี	ชีววิทยา	สังคม		ภาษาไทย
90	10	20-23	30	40	61	62	64	65	66	70	81	82			
<b>15. คณะสหเวชศาสตร์</b>															
1069	หลักสูตรกายภาพบำบัดบัณฑิต	20	10	40						25	25			100	
1070	หลักสูตรวิทยาศาสตรบัณฑิต สาขาวิชาเทคนิคการแพทย์ ** GPAX ไม่น้อยกว่า 2.50	30		20				10		30	30		10	100	
<b>16. คณะสาธารณสุขศาสตร์</b>															
1071	การจัดการศึกษาหลักสูตรควาระดับปริญญาตรี 2 ปริญญา (หลักสูตรการแพทย์แผนจีนบัณฑิต และหลักสูตรศิลปศาสตรบัณฑิต สาขาวิชาภาษาจีน)	30	20	30			50							100	
1072	การจัดการศึกษาหลักสูตรควาระดับปริญญาตรี 2 ปริญญา (หลักสูตรวิทยาศาสตรบัณฑิต สาขาวิชาอนามัยสิ่งแวดล้อม และหลักสูตรนิติศาสตรบัณฑิต)	10	20	30			50							100	
1073	การจัดการศึกษาหลักสูตรควาระดับปริญญาตรี 2 ปริญญา (หลักสูตรวิทยาศาสตรบัณฑิต สาขาวิชาอนามัยและความปลอดภัย และหลักสูตรวิศวกรรมศาสตรบัณฑิต สาขาวิชาวิศวกรรมสิ่งแวดล้อม)	5	20	30			50							100	
1074	การจัดการศึกษาหลักสูตรควาระดับปริญญาตรี 2 ปริญญา (หลักสูตรวิทยาศาสตรบัณฑิต สาขาวิชาอนามัยและความปลอดภัย และหลักสูตรเศรษฐศาสตรบัณฑิต)	5	20	30			50							100	
1075	การจัดการศึกษาหลักสูตรควาระดับปริญญาตรี 2 ปริญญา (หลักสูตรสาธารณสุขศาสตรบัณฑิต สาขาวิชาการส่งเสริมสุขภาพ และหลักสูตรเศรษฐศาสตรบัณฑิต)	5	20	30			50							100	





รหัสหลักสูตร / สาขาวิชา	คณะ/หลักสูตร/สาขาวิชา	จำนวนรับ	องค์ประกอบในการสอบคัดเลือก (ค่าน้ำหนักคิดเป็น %)											รวม	
			GPAX 5 ภาคเรียน	TGAT	TPAT				A-Level						
				ความถนัดทั่วไป	วิชาเฉพาะ กสพท.	ความถนัดศิลปกรรมศาสตร์	ความถนัดวิทย์ เทคโนโลยี วิศวกรรม	สถาปัตยกรรมศาสตร์	คณิตศาสตร์ 1	คณิตศาสตร์ 2	ฟิสิกส์	เคมี	ชีววิทยา		สังคม
90	10	20-23	30	40	61	62	64	65	66	70	81	82			
17. วิทยาลัยการศึกษา (ต่อ)															
1091	การจัดการศึกษาหลักสูตรควมระดับปริญญาตรี 2 ปริญญา (หลักสูตรการศึกษามัธยมศึกษา สาขาวิชาการศึกษา และหลักสูตรศิลปศาสตรบัณฑิต สาขาวิชาภาษาจีน)	20	20	80										100	
1092	การจัดการศึกษาหลักสูตรควมระดับปริญญาตรี 2 ปริญญา (หลักสูตรการศึกษามัธยมศึกษา สาขาวิชาการศึกษา และหลักสูตรศิลปศาสตรบัณฑิต สาขาวิชาภาษาไทย)	40	20	80										100	
1093	การจัดการศึกษาหลักสูตรควมระดับปริญญาตรี 2 ปริญญา (หลักสูตรการศึกษามัธยมศึกษา สาขาวิชาการศึกษา และหลักสูตรศิลปศาสตรบัณฑิต สาขาวิชาภาษาอังกฤษ)	40	20	80										100	

หมายเหตุ : การจัดการศึกษาหลักสูตรควมระดับปริญญาตรี 2 ปริญญา หลักสูตรการศึกษามัธยมศึกษา สาขาวิชาการศึกษา (ครู) ต้องสอบความถนัดครูศาสตร์-ศึกษาศาสตร์ (TPAT5) ขั้นต่ำ 30% แต่ไม่นำมาประมวลผล



## ประกาศมหาวิทยาลัยพะเยา

เรื่อง การรับสมัครนักเรียนเพื่อคัดเลือกเข้าศึกษาในมหาวิทยาลัยพะเยา  
ระดับปริญญาตรี หลักสูตรพยาบาลศาสตรบัณฑิต โครงการโควตาแหล่งฝึก  
ประจำปีการศึกษา 2566

ด้วยมหาวิทยาลัยพะเยา จะดำเนินการรับสมัครนักเรียนเพื่อคัดเลือกเข้าศึกษา  
ในมหาวิทยาลัยพะเยา ระดับปริญญาตรี หลักสูตรพยาบาลศาสตรบัณฑิต โครงการโควตาแหล่งฝึก  
ประจำปีการศึกษา 2566 โดยมีรายละเอียดดังต่อไปนี้

### 1. วัตถุประสงค์

- 1.1 เพื่อเตรียมความพร้อมของบุคลากรทางการแพทย์ให้แก่โรงพยาบาลที่เป็นแหล่งฝึก  
ภาคปฏิบัติของนิสิตหลักสูตรพยาบาลศาสตรบัณฑิตให้มีเพียงพอที่จะปฏิบัติงานในอนาคต
- 1.2 เพื่อตอบสนองนโยบายรัฐบาลในการแก้ไขปัญหาการขาดแคลนบุคลากรทางการแพทย์

### 2. กลุ่มบุคคลและสถานศึกษา

- 2.1 กลุ่มบุคคลที่มีสิทธิ์สมัครสอบคัดเลือก คือ นักเรียนผู้มีความสามารถตามที่มหาวิทยาลัย  
กำหนด ได้แก่ นักเรียนที่กำลังศึกษาในชั้นมัธยมศึกษาปีที่ 6 ตามหลักสูตรระดับมัธยมศึกษา  
ตอนปลาย สายสามัญ ซึ่งผู้สมัครต้องมีระยะเวลาศึกษาในโรงเรียน หรือสถานศึกษานั้น ๆ มาแล้ว  
ไม่น้อยกว่า 1 ปีการศึกษา
- 2.2 สถานศึกษา ได้แก่ โรงเรียนหรือสถานศึกษาที่เปิดสอนหลักสูตรมัธยมศึกษาตอนปลาย  
สายสามัญ สังกัดสำนักงานคณะกรรมการการศึกษาขั้นพื้นฐาน สังกัดสำนักงานคณะกรรมการ  
ส่งเสริมการศึกษาเอกชน หรือสำนักงานคณะกรรมการการอุดมศึกษา ทั่วประเทศ
- 2.3 รับสมัครโดยไม่จำกัดเพศ อายุ และศาสนา

### 3. คุณสมบัติทั่วไปของผู้สมัคร

- 3.1) เป็นผู้สัญชาติไทย และมีภูมิลำเนา ดังนี้
  - 1) ประเภทโควตาแหล่งฝึกโรงพยาบาลงาว  
ผู้สมัครต้องมีภูมิลำเนาอยู่ในเขต อำเภองาว จังหวัดลำปาง ไม่น้อยกว่า 1 ปี

1.2) ประเภท...

2) ประเภทโควตาแหล่งฝึกโรงพยาบาลเวียงป่าเป้า

ผู้สมัครต้องมีภูมิลำเนาอยู่ในเขต อำเภอเวียงป่าเป้า จังหวัดเชียงราย ไม่น้อยกว่า 1 ปี

3.2 มีผลการเรียนเฉลี่ยสะสม (GPAX) 5 ภาคเรียน 3.00 ขึ้นไป โดยผลการเรียนในแต่ละกลุ่มสาระ ได้แก่ 1) กลุ่มสาระการเรียนรู้วิทยาศาสตร์ 2) กลุ่มสาระการเรียนรู้คณิตศาสตร์ 3) กลุ่มสาระการเรียนรู้ภาษาต่างประเทศ (ภาษาอังกฤษ) ต้องมีผลการเรียนสะสม ไม่น้อยกว่า 2.75

**หมายเหตุ:** กรณีผู้สมัครอาศัยอยู่ในภูมิลำเนาไม่ครบ 1 ปี หากบิดา-มารดา ของผู้สมัครมีภูมิลำเนาอยู่ในเขตพื้นที่ดังกล่าวเป็นระยะเวลาไม่น้อยกว่า 5 ปี สามารถสมัครได้

3.3 ต้องเป็นผู้ปราศจากโรคเหล่านี้ คือ โรคเรื้อน วัณโรคในระยะอันตราย โรคเท้าช้าง ในระยะปรากฏอาการนำรังเกียจ โรคติดต่อสารเสพติดให้โทษอย่างร้ายแรง และโรคพิษสุราเรื้อรัง

3.4 ไม่เป็นผู้ที่มีปัญหาทางจิตเวชขั้นรุนแรง ได้แก่ โรคจิต (Psychosis) โรคประสาทรุนแรง (Severe Neurosis) หรือ โรคบุคลิกภาพแปรปรวน โดยเฉพาะ Antisocial Personality หรือ Borderline Personality รวมถึงปัญหาจิตเวชอื่น ๆ อันเป็นอุปสรรคต่อการศึกษา

3.5 ไม่เป็นผู้ที่มีโรคติดต่อหรือภาวะอันเป็นอุปสรรคต่อการศึกษา เช่น โรคลมชัก โรคหัวใจระดับรุนแรง โรคความดันโลหิตสูงรุนแรง โรคภาวะไตวายเรื้อรัง

3.6 ไม่เคยต้องโทษตามคำพิพากษาของศาลถึงที่สุดให้จำคุก เว้นแต่ในกรณีความผิดอันกระทำโดยประมาท หรือความผิดอันเป็นลหุโทษ

**4. คุณสมบัติเฉพาะของผู้สมัคร**

ผู้สมัครเข้าศึกษาหลักสูตรพยาบาลศาสตรบัณฑิตจะต้องมีสุขภาพสมบูรณ์ แข็งแรง และปราศจากโรค อาการของโรค หรือความพิการอันเป็นอุปสรรคต่อการศึกษา ดังต่อไปนี้

1) โรคติดต่อในระยะติดต่ออันตรายที่จะมีผลต่อผู้รับบริการ หรือส่งผลให้เกิดความพิการอย่างถาวรอันเป็นอุปสรรคต่อการศึกษา

2) โรคไม่ติดต่อ หรือภาวะอันเป็นอุปสรรคต่อการศึกษา

2.1) โรคลมชักที่ยังไม่สามารถควบคุมได้ (โรคลมชักที่ไม่มีอาการชักมาแล้วอย่างน้อย 3 ปี โดยมีการรับรองจากแพทย์ผู้เชี่ยวชาญ ถือเป็นโรคลมชักที่ควบคุมได้)

2.2) โรคหัวใจระดับรุนแรง จนเป็นอุปสรรคต่อการศึกษา และการประกอบวิชาชีพเวชกรรม

2.3) โรคความดันโลหิตสูงรุนแรง และมีภาวะแทรกซ้อนจนทำให้เกิดพยาธิสภาพต่ออวัยวะอย่างถาวร

2.4) ภาวะไตวายเรื้อรัง

2.5) โรคติดต่อสารเสพติดให้โทษ

3) ตาบอดสีชนิดรุนแรงทั้งสองข้าง

4) ความผิดปกติในการเห็นภาพโดยมือน้อยข้อใดข้อหนึ่ง ดังต่อไปนี้

4.1) สายตาไม่ปกติ เมื่อรักษาโดยใช้แว่นตาแล้วยังมีสายตาต่ำกว่า 6/24 ทั้งสองข้าง

4.2) สายตาข้างดี ต่ำกว่า 6/12 เมื่อได้รับการแก้ไขอย่างดีที่สุดแล้ว

4.3) ไม่สามารถมองเห็นภาพเป็นสามมิติได้

5) หูหนวก หรือหูตึง (Threshold ของการได้ยินสูงกว่า 40 dB) จากความผิดปกติทางประสาทและการได้ยิน (Sensorineural Hearing Loss) ถ้าได้รับการรักษาแล้วไม่ดีขึ้น

6) ปัญหาทางจิตเวชขั้นรุนแรง ได้แก่ โรคจิต (Psychosis) โรคประสาทรุนแรง (Severe Neurosis) หรือโรคบุคลิกภาพแปรปรวน โดยเฉพาะ Antisocial Personality หรือ Borderline Personality รวมถึงปัญหาทางจิตเวชอื่น ๆ อันเป็นอุปสรรคต่อการศึกษาและการประกอบวิชาชีพ การพยาบาลและการผดุงครรภ์

7) โรคหรือความพิการอื่น ๆ ซึ่งมีได้ระบุไว้ ที่คณะกรรมการผู้ตรวจร่างกายเห็นว่า เป็นอุปสรรคต่อการศึกษา ทั้งนี้ คณะบดีคณะพยาบาลศาสตร์ อาจแต่งตั้งผู้เชี่ยวชาญเฉพาะโรคตรวจร่างกายบุคคลเพิ่มเติมได้

## 5. จำนวนรับ

มหาวิทยาลัยพะเยา เปิดรับสมัครนักเรียนเพื่อคัดเลือกเข้าศึกษาในมหาวิทยาลัยพะเยา ระดับปริญญาตรี หลักสูตรพยาบาลศาสตรบัณฑิต โครงการโควตาแหล่งฝึก ประจำปีการศึกษา 2566 ดังนี้

1) ประเภทโควตาแหล่งฝึกโรงพยาบาลงาว จำนวน 2 คน

2) ประเภทโควตาแหล่งฝึกโรงพยาบาลเวียงป่าเป้า จำนวน 2 คน

## 6. การรับสมัครเข้าศึกษา

ลงทะเบียนใช้งานระบบ TCAS ผ่านเว็บไซต์ [student.mycas.com](http://student.mycas.com) และสมัครผ่านเว็บไซต์ [www.admission.up.ac.th](http://www.admission.up.ac.th) ระหว่างวันที่ 14 กุมภาพันธ์-6 มีนาคม 2566 โดยผู้สมัครจะต้องกรอกข้อมูลใบสมัครให้ถูกต้องครบถ้วน และพิมพ์ใบชำระเงินพร้อมชำระค่าสมัคร 200 บาท ตามใบแจ้งชำระค่าสมัครที่มหาวิทยาลัยระบุไว้ พร้อมทั้งส่งพิมพ์เอกสารใบสมัครพร้อมทั้งติดรูปผู้สมัครตามที่กำหนดไว้และส่งเอกสารการสมัครพร้อมหลักฐานทางไปรษณีย์ (แบบ EMS) ไปยังกองบริการการศึกษา งานรับเข้าศึกษา มหาวิทยาลัยพะเยา ตำบลแม่กา อำเภอเมือง จังหวัดพะเยา 56000 ภายในวันที่ 9 มีนาคม 2566 คู่มือประทับตราไปรษณีย์เป็นสำคัญ (วงเล็บมุมของ “สมัครโครงการโควตาแหล่งฝึก ปี 2566”)

จังหวัด...

**หมายเหตุ:** กรณีที่ผู้สมัครคัดเลือกขาดคุณสมบัติตามที่ระบุไว้ มหาวิทยาลัยจะสงวนสิทธิ์ในการคืนเงินค่าสมัคร

### 7. หลักฐานประกอบการสมัคร

1) ใบสมัครที่สั่งพิมพ์จากเว็บไซต์ [www.admission.up.ac.th](http://www.admission.up.ac.th) และติดรูปถ่ายหน้าตรง (รูปสีหรือขาว-ดำ) ไม่สวมหมวก ไม่สวมแว่นตาดำ ขนาด 1 นิ้ว (ถ่ายไว้ไม่เกิน 6 เดือน) จำนวน 1 รูป ตรงมุมขวาของใบสมัคร

2) ใบแสดงผลการเรียนระดับมัธยมศึกษาตอนปลาย (ปพ.1) 5 ภาคเรียน ฉบับจริง จำนวน 1 ฉบับ (ประทับตราโรงเรียน)

3) สำเนาบัตรประจำตัวประชาชน จำนวน 1 ฉบับ

4) สำเนาทะเบียนบ้าน จำนวน 1 ฉบับ

5) สำเนาบัตรประจำตัวประชาชนบิดา จำนวน 1 ฉบับ

6) สำเนาทะเบียนบ้านบิดา จำนวน 1 ฉบับ

7) สำเนาบัตรประจำตัวประชาชนมารดา จำนวน 1 ฉบับ

8) สำเนาทะเบียนบ้านมารดา จำนวน 1 ฉบับ

9) สำเนาการเปลี่ยนชื่อ หรือสกุล (ถ้ามี)

10) แบบฟอร์มรับรองนักเรียนสมัครเข้าศึกษาหลักสูตรพยาบาลศาสตรบัณฑิต

**หมายเหตุ:** เอกสารสำเนาทุกฉบับให้ลงลายมือชื่อรับรอง หากปรากฏในภายหลังว่า ผู้สมัครขาดคุณสมบัติในข้อใดข้อหนึ่ง หรือตรวจสอบพบในภายหลังว่าข้อความที่ได้แจ้งไว้ในใบสมัครเป็นเท็จ หรือหลักฐานประกอบการสมัครเป็นเอกสารเท็จหรือปลอม ผู้สมัครจะถูกเพิกถอนสิทธิ์ในการรับคัดเลือกครั้งนี้ แม้ว่าผู้สมัครจะได้สมัคร หรือได้ผ่านการคัดเลือกแล้วก็ตาม นอกจากนี้ผู้สมัครยังอาจถูกดำเนินคดีอาญาตามกฎหมาย

### 8. เกณฑ์การคัดเลือกและการตัดสิน

8.1 ผู้สมัครต้องมีคุณสมบัติตามที่ระบุไว้ในประกาศนี้

8.2 พิจารณาตัดสินผลการสอบคัดเลือกโดยใช้องค์ประกอบ ดังนี้

1) ผลการเรียนเฉลี่ยสะสม 5 ภาคเรียน (GPAX)	20%
2) ความรู้เชิงประยุกต์ (A-Level)	
2.1) คณิตศาสตร์ 1	25%
2.2) ชีววิทยา	30%
2.3) ภาษาอังกฤษ	25%

จากนั้นนำค่าน้ำหนักแปลงเป็นคะแนนรวมทั้งหมด โดยเรียงลำดับจากผู้ที่ได้คะแนนมากไปหาน้อยตามการจัดสรรโควตาแหล่งฝึก และตามเกณฑ์ที่มหาวิทยาลัยกำหนด ทั้งนี้ การตัดสินผลการสอบคัดเลือกของมหาวิทยาลัยให้ถือเป็นที่สุด

9. วันตรวจสอบหรือแก้ไขข้อมูลการสมัคร ผ่านเว็บไซต์ [www.admission.up.ac.th](http://www.admission.up.ac.th)

วันที่ 4-5 เมษายน 2566

10. วันประกาศรายชื่อผู้ผ่านการคัดเลือก ผ่านเว็บไซต์ [www.admission.up.ac.th](http://www.admission.up.ac.th)

วันที่ 24 เมษายน 2566

11. วันตรวจร่างกาย ณ ศูนย์การแพทย์และโรงพยาบาลมหาวิทยาลัยพะเยา หรือโรงพยาบาลของรัฐ/เอกชน ตามแบบฟอร์มที่มหาวิทยาลัยกำหนด ผ่านเว็บไซต์ [www.admission.up.ac.th](http://www.admission.up.ac.th)

ส่งผลการตรวจสุขภาพตามแบบฟอร์มใบรับรองแพทย์ที่มหาวิทยาลัยกำหนด ผ่านเว็บไซต์ [www.reg.up.ac.th](http://www.reg.up.ac.th) ในวันรายงานตัวขึ้นทะเบียนนิสิตใหม่ (รายละเอียดเพิ่มเติมแจ้งให้ทราบภายหลัง)

ทั้งนี้ หากผลการตรวจสุขภาพของผู้ผ่านการคัดเลือกไม่เป็นไปตามคุณสมบัติทั่วไป และคุณสมบัติเฉพาะของผู้สมัครตามประกาศรับสมัครเข้าศึกษาของมหาวิทยาลัยพะเยา จะถือว่าผลการคัดเลือกเข้าศึกษาในครั้งนี้เป็นโมฆะ

12. วันยืนยันสิทธิ์เข้าศึกษาในระบบ TCAS ผ่านเว็บไซต์ [student.mytcas.com](http://student.mytcas.com)

วันที่ 4-5 พฤษภาคม 2566

13. วันประกาศรายชื่อผู้ผ่านการคัดเลือกและมีสิทธิ์เข้าศึกษาในมหาวิทยาลัยพะเยา ผ่านเว็บไซต์ [www.admission.up.ac.th](http://www.admission.up.ac.th)

วันที่ 9 พฤษภาคม 2566

14. วันชำระค่ายืนยันสิทธิ์เข้าศึกษา (ค่าธรรมเนียมการศึกษา)

แจ้งให้ทราบภายหลัง

15. วันเลือกหอพักผ่านระบบเครือข่ายอินเทอร์เน็ต/ชำระค่าธรรมเนียมหอพัก

แจ้งให้ทราบภายหลัง

16. วันรายงานตัวขึ้นทะเบียนเป็นนิสิต และส่งเอกสารแสดงคุณวุฒิ (สำเร็จการศึกษาจริง) พร้อมทั้งรายงานตัวเข้าหอพัก

แจ้งให้ทราบภายหลัง

17. วันเข้าร่วม...

17. วันเข้าร่วมโครงการเตรียมความพร้อมด้านวิชาการและทักษะการใช้ชีวิตในมหาวิทยาลัย  
ของนิสิตชั้นปีที่ 1

แจ้งให้ทราบภายหลัง

18. วันเปิดภาคการศึกษาต้น ปีการศึกษา 2566

แจ้งให้ทราบภายหลัง

ประกาศ ณ วันที่ ๒๗ ตุลาคม พ.ศ. 2565

วลม

(ผู้ช่วยศาสตราจารย์ ดร.ชลธิดา เทพหินลับ)

รองอธิการบดีฝ่ายวิชาการและประกันคุณภาพ ปฏิบัติการแทน

อธิการบดีมหาวิทยาลัยพะเยา



แบบฟอร์มรับรองนักเรียนสมัครเข้าศึกษาหลักสูตรพยาบาลศาสตรบัณฑิต  
โครงการโควตาแหล่งฝึก ประจำปีการศึกษา 2566

ข้าพเจ้า (ชื่อ-สกุล).....  
ตำแหน่ง..... ขอรับรองว่า  
( ) โรงพยาบาลงาว  
( ) โรงพยาบาลเวียงป่าเป้า  
เลขที่.....ตำบล.....อำเภอ.....  
จังหวัด.....ยินดีให้ นาย/นางสาว.....  
นักเรียนโรงเรียน.....ซึ่งอาศัยอยู่บ้านเลขที่.....หมู่ที่.....  
ตำบล.....อำเภอ.....จังหวัด.....  
สมัครเข้าโครงการโควตาแหล่งฝึก (โควตาแหล่งฝึกโรงพยาบาลงาว และโควตาแหล่งฝึกโรงพยาบาล  
เวียงป่าเป้า) เพื่อเข้าศึกษาหลักสูตรพยาบาลศาสตรบัณฑิต ปีการศึกษา 2566 ของมหาวิทยาลัยพะเยา  
โดยยินดีสนับสนุนทุนการศึกษาระหว่างเรียน จำนวน.....บาท/ปี/คน และหากหน่วยงาน  
มีตำแหน่งบรรจุ/อัตราจ้างหน่วยงานยินดีให้ปฏิบัติงานในตำแหน่งพยาบาลวิชาชีพ

ลงชื่อ.....

(.....)

วันที่.....เดือน.....พ.ศ. 2566

(ประทับตราชื่อส่วนราชการ)

หมายเหตุ: ผู้รับรองในแบบฟอร์มรับรองนักเรียนฉบับนี้ ต้องเป็นผู้อำนาจการหรือเทียบเท่า



## ประกาศมหาวิทยาลัยพะเยา

เรื่อง การรับสมัครนักเรียนเพื่อคัดเลือกเข้าศึกษาในมหาวิทยาลัยพะเยา  
ระดับปริญญาตรี หลักสูตรพยาบาลศาสตรบัณฑิต โครงการผลิตพยาบาลชุมชนคืนถิ่น  
ประจำปีการศึกษา 2566

ด้วยมหาวิทยาลัยพะเยา จะดำเนินการรับสมัครนักเรียนเพื่อคัดเลือกเข้าศึกษา  
ในมหาวิทยาลัยพะเยา ระดับปริญญาตรี หลักสูตรพยาบาลศาสตรบัณฑิต โครงการผลิตพยาบาล  
ชุมชนคืนถิ่น ประจำปีการศึกษา 2566 โดยมีรายละเอียดดังต่อไปนี้

### 1. วัตถุประสงค์

1.1 เพื่อผลิตบุคลากรทางการพยาบาลในการปฏิบัติงานในโรงพยาบาลอู่เมียง  
และโรงพยาบาลส่งเสริมสุขภาพตำบลในพื้นที่ห่างไกล ทุรกันดาร์ ในสังกัดสำนักงานสาธารณสุข  
อำเภออู่เมียง

1.2 เพื่อตอบสนองนโยบายรัฐบาลในการแก้ไขปัญหาการขาดแคลนบุคลากรทางการพยาบาล

### 2. กลุ่มบุคคลและสถานศึกษา

2.1 กลุ่มบุคคลที่มีสิทธิ์สมัครสอบคัดเลือก คือ นักเรียนผู้มีคุณสมบัติตามที่มหาวิทยาลัย  
กำหนด ได้แก่ นักเรียนที่กำลังศึกษาในชั้นมัธยมศึกษาปีที่ 6 ตามหลักสูตรระดับมัธยมศึกษา  
ตอนปลาย สายสามัญ ซึ่งผู้สมัครต้องมีระยะเวลาศึกษาในโรงเรียน หรือสถานศึกษานั้น ๆ มาแล้ว  
ไม่น้อยกว่า 1 ปีการศึกษา

2.2 สถานศึกษา ได้แก่ โรงเรียนหรือสถานศึกษาที่เปิดสอนหลักสูตรมัธยมศึกษาตอนปลาย  
สายสามัญ สังกัดสำนักงานคณะกรรมการการศึกษาขั้นพื้นฐาน สังกัดสำนักงานคณะกรรมการ  
ส่งเสริมการศึกษาเอกชน หรือสำนักงานคณะกรรมการการอุดมศึกษา ทั่วประเทศ

2.3 รับสมัครโดยไม่จำกัดเพศ อายุ และศาสนา

### 3. คุณสมบัติทั่วไปของผู้สมัคร

3.1 เป็นผู้มีสัญชาติไทย

3.2 มีภูมิลำเนาอยู่ในเขต อำเภออู่เมียง จังหวัดตาก ไม่น้อยกว่า 1 ปี

3.3 มีผลการเรียน...

3.3 มีผลการเรียนเฉลี่ยสะสม (GPAX) 5 ภาคเรียน 3.00 ขึ้นไป โดยผลการเรียนในแต่ละกลุ่มสาระ ได้แก่ 1) กลุ่มสาระการเรียนรู้วิทยาศาสตร์ 2) กลุ่มสาระการเรียนรู้คณิตศาสตร์ 3) กลุ่มสาระการเรียนรู้ภาษาต่างประเทศ (ภาษาอังกฤษ) ต้องมีผลการเรียนสะสม ไม่น้อยกว่า 2.75

**หมายเหตุ:** กรณีผู้สมัครอาศัยอยู่ภูมิลำเนาในเขต อำเภออุ้มผาง จังหวัดตากไม่ครบ 1 ปี หากบิดา-มารดา ของผู้สมัครมีภูมิลำเนาอยู่ในเขตพื้นที่ดังกล่าวเป็นระยะเวลาไม่น้อยกว่า 5 ปี สามารถสมัครได้

3.4 ต้องเป็นผู้ปราศจากโรคเหล่านี้ คือ โรคเรื้อน วัณโรคในระยะอันตราย โรคเท้าช้างในระยะปรากฏอาการนำรังเกียจ โรคติดเชื้อเรื้อรัง โรคติดเชื้อเฉียบพลันให้โทษอย่างร้ายแรง และโรคพิษสุราเรื้อรัง

3.5 ไม่เป็นผู้ที่มีปัญหาทางจิตเวชขั้นรุนแรง ได้แก่ โรคจิต (Psychosis) โรคประสาทรุนแรง (Severe Neurosis) หรือ โรคบุคลิกภาพแปรปรวน โดยเฉพาะ Antisocial Personality หรือ Borderline Personality รวมถึงปัญหาจิตเวชอื่น ๆ อันเป็นอุปสรรคต่อการศึกษา

3.6 ไม่เป็นผู้ที่มีโรคติดต่อหรือภาวะอันเป็นอุปสรรคต่อการศึกษา เช่น โรคลมชัก โรคหัวใจระดับรุนแรง โรคความดันโลหิตสูงรุนแรง โรคภาวะไตวายเรื้อรัง

3.7 ไม่เคยต้องโทษตามคำพิพากษาของศาลถึงที่สุดให้จำคุก เว้นแต่ในกรณีความผิดอันกระทำโดยประมาท หรือความผิดอันเป็นลหุโทษ

#### 4. คุณสมบัติเฉพาะของผู้สมัคร

ผู้สมัครเข้าศึกษาหลักสูตรพยาบาลศาสตรบัณฑิตจะต้องมีสุขภาพสมบูรณ์ แข็งแรง และปราศจากโรค อาการของโรค หรือความพิการอันเป็นอุปสรรคต่อการศึกษา ดังต่อไปนี้

1) โรคติดต่อในระยะติดต่ออันตรายที่จะมีผลต่อผู้รับบริการ หรือส่งผลให้เกิดความพิการอย่างถาวรอันเป็นอุปสรรคต่อการศึกษา

2) โรคไม่ติดต่อ หรือภาวะอันเป็นอุปสรรคต่อการศึกษา

2.1) โรคลมชักที่ยังไม่สามารถควบคุมได้ (โรคลมชักที่ไม่มีอาการชักมาแล้วอย่างน้อย 3 ปี โดยมีการรับรองจากแพทย์ผู้เชี่ยวชาญ ถือเป็นโรคลมชักที่ควบคุมได้)

2.2) โรคหัวใจระดับรุนแรง จนเป็นอุปสรรคต่อการศึกษา และการประกอบวิชาชีพเวชกรรม

2.3) โรคความดันโลหิตสูงรุนแรง และมีภาวะแทรกซ้อนจนทำให้เกิดพยาธิสภาพต่ออวัยวะอย่างถาวร

2.4) ภาวะไตวายเรื้อรัง

2.5) โรคติดเชื้อเรื้อรัง

3) ตาบอดสีชนิดรุนแรงทั้งสองข้าง

4) ความผิดปกติในการเห็นภาพโดยมีอย่างน้อยข้อใดข้อหนึ่ง ดังต่อไปนี้

4.1) สายตาไม่ปกติ เมื่อรักษาโดยใช้แว่นตาแล้วยังมีสายตาต่ำกว่า 6/24 ทั้งสองข้าง

4.2) สายตาข้างดี ต่ำกว่า 6/12 เมื่อได้รับการแก้ไขอย่างดีที่สุดแล้ว

4.3) ไม่สามารถ...

4.3) ไม่สามารถมองเห็นภาพเป็นสามมิติได้

5) หูหนวก หรือหูตึง (Threshold ของการได้ยินสูงกว่า 40 dB) จากความผิดปกติทางประสาทและการได้ยิน (Sensorineural Hearing Loss) ถ้าได้รับการรักษาแล้วไม่ดีขึ้น

6) ปัญหาทางจิตเวชขั้นรุนแรง ได้แก่ โรคจิต (Psychosis) โรคประสาทรุนแรง (Severe Neurosis) หรือโรคบุคลิกภาพแปรปรวน โดยเฉพาะ Antisocial Personality หรือ Borderline Personality รวมถึงปัญหาทางจิตเวชอื่น ๆ อันเป็นอุปสรรคต่อการศึกษาและการประกอบวิชาชีพ การพยาบาลและการผดุงครรภ์

7) โรคหรือความพิการอื่น ๆ ซึ่งมีได้ระบุไว้ ที่คณะกรรมการผู้ตรวจร่างกายเห็นว่า เป็นอุปสรรคต่อการศึกษา ทั้งนี้ คณะบดีคณะพยาบาลศาสตร์ อาจแต่งตั้งผู้เชี่ยวชาญเฉพาะโรคตรวจร่างกายบุคคลเพิ่มเติมได้

## 5. จำนวนรับ

มหาวิทยาลัยพะเยา เปิดรับสมัครนักเรียนเพื่อคัดเลือกเข้าศึกษาในมหาวิทยาลัยพะเยา ระดับปริญญาตรี หลักสูตรพยาบาลศาสตรบัณฑิต โครงการผลิตพยาบาลชุมชนคืนถิ่น ประจำปี การศึกษา 2566 จำนวน 5 คน

## 6. การรับสมัครเข้าศึกษา

ลงทะเบียนใช้งานระบบ TCAS ผ่านเว็บไซต์ [student.mytcas.com](http://student.mytcas.com) และสมัครผ่านเว็บไซต์ [www.admission.up.ac.th](http://www.admission.up.ac.th) ระหว่างวันที่ 14 กุมภาพันธ์-6 มีนาคม 2566 โดยผู้สมัครจะต้องกรอกข้อมูลใบสมัครให้ถูกต้องครบถ้วน และพิมพ์ใบชำระเงินพร้อมชำระค่าสมัคร 200 บาท ตามใบแจ้งชำระค่าสมัครที่มหาวิทยาลัยระบุไว้ พร้อมทั้งส่งพิมพ์เอกสารใบสมัครพร้อมทั้งติดรูปผู้สมัครตามที่กำหนดไว้และส่งเอกสารการสมัครพร้อมหลักฐานทางไปรษณีย์ (แบบ EMS) ไปยังกองบริการการศึกษา งานรับเข้าศึกษา มหาวิทยาลัยพะเยา ตำบลแม่กา อำเภอเมือง จังหวัดพะเยา 56000 ภายในวันที่ 9 มีนาคม 2566 คูณวันประทับตราไปรษณีย์เป็นสำคัญ (วงเล็บมุมของ “สมัครโครงการโครงการผลิตพยาบาลชุมชนคืนถิ่น ปี 2566”)

หมายเหตุ: กรณีที่ผู้สมัครคัดเลือกขาดคุณสมบัติตามเงื่อนไขที่ระบุไว้ มหาวิทยาลัยจะสงวนสิทธิ์ในการคืนเงินค่าสมัคร

## 7. หลักฐานประกอบการสมัคร

1) ใบสมัครที่ส่งพิมพ์จากเว็บไซต์ [www.admission.up.ac.th](http://www.admission.up.ac.th) และติดรูปถ่ายหน้าตรง (รูปสีหรือขาว-ดำ) ไม่สวมหมวก ไม่สวมแว่นตาดำ ขนาด 1 นิ้ว (ถ่ายไว้ไม่เกิน 6 เดือน) จำนวน 1 รูป ตรงมุมขวาของใบสมัคร

2) ใบแสดงผลการเรียนระดับมัธยมศึกษาตอนปลาย (ปพ.1) 5 ภาคเรียน ฉบับจริง จำนวน 1 ฉบับ (ประทับตราโรงเรียน)

- 3) สำเนาบัตรประจำตัวประชาชน จำนวน 1 ฉบับ
- 4) สำเนาทะเบียนบ้าน จำนวน 1 ฉบับ
- 5) สำเนาทะเบียนบ้านบิดา จำนวน 1 ฉบับ
- 6) สำเนาทะเบียนบ้านมารดา จำนวน 1 ฉบับ
- 7) สำเนาการเปลี่ยนชื่อ หรือสกุล (ถ้ามี)
- 8) แบบฟอร์มรับรองนักเรียนสมัครเข้าศึกษาหลักสูตรพยาบาลศาสตรบัณฑิตฯ

**หมายเหตุ:** เอกสารสำเนาทุกฉบับให้ส่งลายมือชื่อรับรอง หากปรากฏในภายหลังว่า ผู้สมัครขาดคุณสมบัติในข้อใดข้อหนึ่ง หรือตรวจสอบพบในภายหลังว่าข้อความที่ได้แจ้งไว้ในใบสมัครเป็นเท็จ หรือหลักฐานประกอบการสมัครเป็นเอกสารเท็จหรือปลอม ผู้สมัครจะถูกเพิกถอนสิทธิ์ในการรับคัดเลือกครั้งนี้ แม้ว่าผู้สมัครจะได้สมัครหรือได้ผ่านการคัดเลือกแล้วก็ตาม นอกจากนี้ผู้สมัครยังอาจถูกดำเนินคดีอาญาตามกฎหมาย

#### 8. เกณฑ์การคัดเลือกและการตัดสิน

- 8.1 ผู้สมัครต้องมีคุณสมบัติตามที่ระบุไว้ในประกาศนี้
- 8.2 พิจารณาตัดสินผลการสอบคัดเลือกโดยใช้องค์ประกอบ ดังนี้
  - 1) ผลการเรียนเฉลี่ยสะสม 5 ภาคเรียน (GPAX) 20%
  - 2) ความรู้เชิงประยุกต์ (A-Level)
    - 2.1) คณิตศาสตร์ 1 25%
    - 2.2) ชีววิทยา 30%
    - 2.3) ภาษาอังกฤษ 25%

จากนั้นนำค่าน้ำหนักแปลงเป็นคะแนนรวมทั้งหมด โดยเรียงลำดับจากผู้ที่ได้คะแนนมากที่สุดไปหาน้อยตามจำนวนรับ และตามเกณฑ์ที่มหาวิทยาลัยกำหนด ทั้งนี้ การตัดสินผลการสอบคัดเลือกของมหาวิทยาลัยให้ถือเป็นที่สุด

#### 9. วันตรวจสอบหรือแก้ไขข้อมูลการสมัคร ผ่านเว็บไซต์ [www.admission.up.ac.th](http://www.admission.up.ac.th)

วันที่ 4-5 เมษายน 2566

#### 10. วันประกาศรายชื่อผู้ผ่านการคัดเลือก ผ่านเว็บไซต์ [www.admission.up.ac.th](http://www.admission.up.ac.th)

วันที่ 24 เมษายน 2566

11. วันตรวจร่างกาย ณ ศูนย์การแพทย์และโรงพยาบาลมหาวิทยาลัยพะเยา หรือโรงพยาบาลของรัฐ/เอกชน ตามแบบฟอร์มที่มหาวิทยาลัยกำหนด ผ่านเว็บไซต์ [www.admission.up.ac.th](http://www.admission.up.ac.th)  
ส่งผลการตรวจสุขภาพตามแบบฟอร์มใบรับรองแพทย์ที่มหาวิทยาลัยกำหนด ผ่านเว็บไซต์ [www.reg.up.ac.th](http://www.reg.up.ac.th) ในวันรายงานตัวขึ้นทะเบียนนิติคนใหม่ (รายละเอียดเพิ่มเติมแจ้งให้ทราบภายหลัง)

ทั้งนี้ หากผลการตรวจสุขภาพของผู้ผ่านการคัดเลือกไม่เป็นไปตามคุณสมบัติทั่วไป และคุณสมบัติเฉพาะของผู้สมัครตามประกาศรับสมัครเข้าศึกษาของมหาวิทยาลัยพะเยา จะถือว่าผลการคัดเลือกเข้าศึกษาในครั้งนี้เป็นโมฆะ

12. วันยืนยันสิทธิ์เข้าศึกษาในระบบ TCAS ผ่านเว็บไซต์ student.mytcas.com

วันที่ 4-5 พฤษภาคม 2566

13. วันประกาศรายชื่อผู้ผ่านการคัดเลือกและมีสิทธิ์เข้าศึกษาในมหาวิทยาลัยพะเยา ผ่านเว็บไซต์

www.admission.up.ac.th

วันที่ 9 พฤษภาคม 2566

14. วันชำระค่ายืนยันสิทธิ์เข้าศึกษา (ค่าธรรมเนียมการศึกษา)

แจ้งให้ทราบภายหลัง

15. วันเลือกหอพักผ่านระบบเครือข่ายอินเทอร์เน็ต/ชำระค่าธรรมเนียมหอพัก

แจ้งให้ทราบภายหลัง

16. วันรายงานตัวขึ้นทะเบียนเป็นนิสิต และส่งเอกสารแสดงคุณวุฒิ (สำเร็จการศึกษาจริง)

พร้อมทั้งรายงานตัวเข้าหอพัก

แจ้งให้ทราบภายหลัง

18. วันเข้าร่วมโครงการเตรียมความพร้อมด้านวิชาการและทักษะการใช้ชีวิตในมหาวิทยาลัย

ของนิสิตชั้นปีที่ 1

แจ้งให้ทราบภายหลัง

28. วันเปิดภาคการศึกษาต้น ปีการศึกษา 2566

แจ้งให้ทราบภายหลัง

ประกาศ ณ วันที่ ๑๖ ตุลาคม พ.ศ. 2565



(ผู้ช่วยศาสตราจารย์ ดร.ชลธิดา เทพหินลัทพ์)

รองอธิการบดีฝ่ายวิชาการและประกันคุณภาพ ปฏิบัติการแทน

อธิการบดีมหาวิทยาลัยพะเยา

แบบฟอร์มรับรองนักเรียนสมัครเข้าศึกษาหลักสูตรพยาบาลศาสตรบัณฑิต  
โครงการผลิตพยาบาลชุมชนคืนถิ่น ประจำปีการศึกษา 2566

ข้าพเจ้า (ชื่อ-สกุล).....  
ตำแหน่ง..... ขอรับรองว่า  
( ) โรงพยาบาลอุ้มผาง  
เลขที่.....ตำบล.....อำเภอ.....  
จังหวัด.....ยินดีให้ นาย/นางสาว.....  
นักเรียนโรงเรียน.....ซึ่งอาศัยอยู่บ้านเลขที่.....หมู่ที่.....  
ตำบล.....อำเภอ.....จังหวัด.....  
สมัครเข้าโครงการผลิตพยาบาลชุมชนคืนถิ่น เพื่อเข้าศึกษาหลักสูตรพยาบาลศาสตรบัณฑิต  
ปีการศึกษา 2566 ของมหาวิทยาลัยพะเยา โดยยินดีสนับสนุนทุนการศึกษาระหว่างเรียน  
จำนวน.....บาท/ปี/คน และหากหน่วยงานมีตำแหน่งบรรจุ/อัตราจ้างหน่วยงานยินดี  
ให้ปฏิบัติงานในตำแหน่งพยาบาลวิชาชีพ

ลงชื่อ.....

(.....)

วันที่.....เดือน.....พ.ศ. 2566

(ประทับตราชื่อส่วนราชการ)

หมายเหตุ: ผู้รับรองในแบบฟอร์มรับรองนักเรียนฉบับนี้ ต้องเป็นผู้อำนาจการหรือเทียบเท่า



## ประกาศมหาวิทยาลัยพะเยา

เรื่อง เปลี่ยนแปลงการรับสมัครนักเรียนเพื่อคัดเลือกเข้าศึกษาในมหาวิทยาลัยพะเยา

ระดับปริญญาตรี โครงการผลิตทันตแพทย์ในเขตพื้นที่ทรงงาน

ประจำปีการศึกษา 2566

ด้วยมหาวิทยาลัยพะเยา ได้จัดสรรที่นั่งเรียนหลักสูตรทันตแพทยศาสตรบัณฑิต เพื่อสนองพระราชดำริของสมเด็จพระกนิษฐาธิราชเจ้า กรมสมเด็จพระเทพรัตนราชสุดาฯ สยามบรมราชกุมารี การแก้ปัญหาด้านสุขภาพอนามัย และการแก้ปัญหาด้านการสื่อสารกับประชาชนในพื้นที่ ซึ่งประชาชนในพื้นที่ส่วนใหญ่เป็นชาวเขา โดยจะดำเนินการรับนักเรียนโรงเรียนในเขตอำเภออมก๋อย จังหวัดเชียงใหม่ และโรงเรียนอุ้มผางวิทยาคม จังหวัดตาก เพื่อเข้าศึกษาในหลักสูตรทันตแพทยศาสตรบัณฑิต คณะทันตแพทยศาสตร์ มหาวิทยาลัยพะเยา แห่งละ 1 คน โดยมีรายละเอียดดังต่อไปนี้

### 1. วัตถุประสงค์

1.1 เพื่อเป็นการให้โอกาสทางการศึกษาในการเข้าศึกษาหลักสูตรทันตแพทยศาสตรบัณฑิตแก่นักเรียนที่กำลังศึกษาในชั้นมัธยมศึกษาปีที่ 6 ปีการศึกษา 2566 ในถิ่นทุรกันดาร

1.2 เพื่อผลิตทันตแพทย์ให้กับชุมชนชนบทของไทย โดยเป็นทันตแพทย์ที่มุ่งทำงานในชุมชนภายใต้หลักเศรษฐกิจพอเพียงและด้วยหัวใจแห่งความเป็นมนุษย์อย่างแท้จริง

### 2. คุณสมบัติทั่วไปของผู้สมัคร

2.1 เป็นนักเรียนที่กำลังศึกษาชั้นมัธยมศึกษาปีที่ 6 ปีการศึกษา 2566 แผนการเรียนวิทยาศาสตร์-คณิตศาสตร์

1) เป็นนักเรียนโรงเรียนในเขตอำเภออมก๋อย จังหวัดเชียงใหม่

2) เป็นนักเรียนโรงเรียนอุ้มผางวิทยาคม จังหวัดตาก

2.2 มีสัญชาติไทย หรือเป็นผู้อยู่ในประเทศไทยโดยถูกต้องตามกฎหมาย

2.3 มีผลการเรียนเฉลี่ยสะสม (GPAX) 5 ภาคเรียน ไม่น้อยกว่า 3.00

2.4 ต้องเป็นผู้ปราศจากโรคเหล่านี้ คือ โรคเรื้อน วัณโรคในระยะอันตราย โรคเท้าช้างในระยะปรากฏอาการน่ารังเกียจ โรคติดต่อทางเพศติดต่อให้โทษอย่างร้ายแรง และโรคพิษสุราเรื้อรัง

2.5 ไม่เป็น...

2.5 ไม่เป็นผู้ที่มีปัญหาทางจิตเวชขั้นรุนแรง ได้แก่ โรคจิต (Psychosis) โรคประสาทรุนแรง (Severe Neurosis) หรือโรคบุคลิกภาพแปรปรวน โดยเฉพาะ Antisocial Personality หรือ Borderline Personality รวมถึงปัญหาจิตเวชอื่น ๆ อันเป็นอุปสรรคต่อการศึกษา

2.6 ไม่เป็นผู้ที่มีโรคติดต่อ หรือภาวะอันเป็นอุปสรรคต่อการศึกษา เช่น โรคลมชัก โรคหัวใจ ระดับรุนแรง โรคความดันโลหิตสูงรุนแรง และโรคภาวะไตวายเรื้อรัง

2.7 ไม่เคยต้องโทษตามคำพิพากษาของศาลถึงที่สุดให้จำคุก เว้นแต่ในกรณีความผิดอันกระทำโดยประมาท หรือความผิดอันเป็นลหุโทษ

2.8 มีทัศนคติที่ดี และมีความตั้งใจที่จะศึกษาในหลักสูตรทันตแพทยศาสตรบัณฑิต

2.9 รับสมัครโดยไม่จำกัดเพศ อายุ และศาสนา

### 3. คุณสมบัติเฉพาะของผู้สมัคร

3.1 ต้องมีคุณสมบัติที่จะปฏิบัติงานในส่วนราชการ หรือหน่วยงานต่าง ๆ ของรัฐได้ หลังจากจบการศึกษาแล้ว โดยต้องสามารถทำสัญญาผูกพันฝ่ายเดียว หรือสัญญาปลายเปิดกับรัฐบาล ตามระเบียบและเงื่อนไขของรัฐบาล และมหาวิทยาลัย

3.2 ต้องมีสุขภาพสมบูรณ์แข็งแรง และปราศจากโรค อาการของโรค หรือความพิการอันเป็นอุปสรรคต่อการศึกษา การปฏิบัติงาน และการประกอบวิชาชีพทันตกรรม ดังต่อไปนี้

3.2.1 มีปัญหาทางจิตเวชขั้นรุนแรงอันอาจเป็นอันตรายต่อตนเอง และ/หรือผู้อื่น เช่น โรคจิต (psychotic disorders) โรคอารมณ์ผิดปกติ (mood disorders) บุคลิกภาพผิดปกติ (personality disorders) ชนิด antisocial personality disorders หรือ borderline personality disorders รวมถึงปัญหาทางจิตเวชอื่น ๆ อันเป็นอุปสรรคต่อการศึกษา การปฏิบัติงาน และการประกอบวิชาชีพทันตกรรม

3.2.2 เป็นโรคติดต่อในระยะติดต่ออันตรายที่อาจเกิดอันตรายต่อตนเอง ต่อผู้ป่วย หรือส่งผลให้เกิดความพิการอย่างถาวร อันเป็นอุปสรรคต่อการศึกษา การปฏิบัติงาน และการประกอบวิชาชีพทันตกรรม

3.2.3 เป็นโรคไม่ติดต่อ หรือภาวะอันเป็นอุปสรรคต่อการศึกษาที่อาจเกิดอันตรายต่อตนเองต่อผู้ป่วย และการประกอบวิชาชีพทันตกรรม

3.2.4 มีความพิการทางร่างกายอันเป็นอุปสรรคต่อการศึกษา การปฏิบัติงาน และการประกอบวิชาชีพทันตกรรม

3.2.5 มีความผิดปกติในการได้ยินทั้งสองข้าง โดยมีระดับการได้ยินเฉลี่ยที่ความถี่ 500 – 2,000 เฮิรตซ์ สูงกว่า 40 เดซิเบล และความสามารถในการแยกแยะคำพูด (speech discrimination score) น้อยกว่าร้อยละ 70 จากความผิดปกติของประสาท และเซลล์ประสาทการได้ยิน (sensorineural hearing loss)

3.2.6 มีความผิดปกติในการเห็นภาพ โดยมีระดับการมองเห็นในตาข้างดี เมื่อแก้ไขด้วยแว่นตาแล้ว แย่กว่า 6/12 หรือ 20/40

3.2.7) มีภาวะ...

3.2.7 มีภาวะตาพร่องสี/ตาบอดสีระดับปานกลางขึ้นไป

3.2.8 มีโรค หรือความพิการอื่น ๆ ซึ่งมีได้ระบุไว้ ซึ่งเป็นอุปสรรคต่อการศึกษา การปฏิบัติงาน และการประกอบวิชาชีพทันตกรรม

ทั้งนี้ สำหรับปัญหาสุขภาพ หรือโรค เมื่อมหาวิทยาลัยพิจารณาตัดสินให้ถือว่า ผลการพิจารณาเป็นที่สิ้นสุด

#### 4. จำนวนรับ

มหาวิทยาลัยพะเยา เปิดรับสมัครนักเรียนเพื่อคัดเลือกเข้าศึกษาโครงการผลิตทันตแพทย์ ในเขตพื้นที่ทรงงาน ประจำปีการศึกษา 2566 จำนวนทั้งสิ้น 2 คน ดังนี้

- |  |            |
|--|------------|
| 1) นักเรียนโรงเรียนในเขตอำเภอแม่จอน จังหวัดเชียงใหม่ | จำนวน 1 คน |
| 2) นักเรียนโรงเรียนอัมพวงวิทยาคม จังหวัดตาก          | จำนวน 1 คน |

#### 5. การรับสมัครเข้าศึกษา

ลงทะเบียนใช้งานระบบ TCAS ผ่านเว็บไซต์ [student.mytcas.com](http://student.mytcas.com) และสมัครผ่านเว็บไซต์ [www.admission.up.ac.th](http://www.admission.up.ac.th) ระหว่างวันที่ 14 กุมภาพันธ์-6 มีนาคม 2566 โดยผู้สมัครจะต้องกรอกข้อมูล ใบสมัครให้ถูกต้องครบถ้วน พิมพ์ใบชำระเงินพร้อมชำระค่าสมัคร 500 บาท ตามใบแจ้งชำระ ค่าสมัครที่มหาวิทยาลัยระบุไว้ และส่งพิมพ์เอกสารใบสมัคร พร้อมทั้งติดรูปผู้สมัครตามที่กำหนดไว้ และส่งเอกสารการสมัครพร้อมหลักฐานทางไปรษณีย์ (แบบ EMS) ไปยัง กองบริการการศึกษา งานรับเข้าศึกษา มหาวิทยาลัยพะเยา ตำบลแม่กา อำเภอเมือง จังหวัดพะเยา 56000 ภายในวันที่ 9 มีนาคม 2566 คู่มือประทับตราไปรษณีย์เป็นสำคัญ (วงเล็บมุมซอง “สมัครโครงการผลิตทันตแพทย์ในเขตพื้นที่ทรงงาน ปี 2566”)

#### 6. หลักฐานประกอบการสมัคร

6.1 ใบสมัครที่ส่งพิมพ์จากเว็บไซต์ [www.admission.up.ac.th](http://www.admission.up.ac.th) และติดรูปถ่ายหน้าตรง (รูปสี หรือขาว-ดำ) ไม่สวมหมวก ไม่สวมแว่นตาดำ ขนาด 1 นิ้ว (ถ่ายไว้ไม่เกิน 6 เดือน) จำนวน 1 รูป ตรงมุมขวาของใบสมัคร

6.2 ใบแสดงผลการเรียนระดับมัธยมศึกษาตอนปลาย (ปพ.1) 5 ภาคเรียน ฉบับจริง จำนวน 1 ฉบับ (ประทับตราโรงเรียน)

**หมายเหตุ:** หากปรากฏในภายหลังว่า ผู้สมัครขาดคุณสมบัติในข้อในข้อหนึ่ง หรือตรวจสอบพบในภายหลังว่าข้อความที่ได้แจ้งไว้ในใบสมัครเป็นเท็จ หรือหลักฐานประกอบการสมัคร เป็นเอกสารเท็จ หรือปลอม ผู้สมัครจะถูกเพิกถอนสิทธิ์ในการรับคัดเลือกครั้งนี้ แม้ว่าผู้สมัครจะได้สมัคร หรือได้ผ่านการคัดเลือกแล้วก็ตาม นอกจากนี้ผู้สมัครยังอาจถูกดำเนินคดีอาญาตามกฎหมาย

## 7. การสอบคัดเลือกและเกณฑ์การตัดสินผล

7.1 ผู้สมัครต้องมีคุณสมบัติตามที่ระบุไว้ในประกาศนี้

7.2 พิจารณาตัดสินผลการสอบคัดเลือกโดยใช้องค์ประกอบ ดังนี้

- |   |     |
|---|-----|
| 1) ความถนัดทั่วไป (TGAT)                                | 10% |
| 2) ความถนัดวิชาชีพรหัสวิชาเฉพาะ กสพท (TPAT1)            | 20% |
| 3) ความรู้เชิงประยุกต์ (A Level) จำนวน 5 รายวิชา ดังนี้ |     |
| (1) คณิตศาสตร์ 1  | 10% |
| (2) ฟิสิกส์   | 10% |
| (3) เคมี  | 10% |
| (4) ชีววิทยา  | 20% |
| (5) ภาษาอังกฤษ  | 20% |

**หมายเหตุ:** โดยทุกรายวิชาต้องสอบผ่านไม่น้อยกว่า 30% และ นำค่าน้ำหนักแปลงเป็นคะแนนรวมทั้งหมด โดยเรียงลำดับจากผู้ที่ได้คะแนนมากไปหาน้อยตามจำนวนรับ และตามเกณฑ์ที่มหาวิทยาลัยกำหนดไว้ ทั้งนี้ การตัดสินผลการสอบคัดเลือกของมหาวิทยาลัยให้ถือเป็นขั้นสุดท้าย

7.3 การสอบสัมภาษณ์ โดยจะสอบสัมภาษณ์เฉพาะผู้ผ่านการคัดเลือกตามคุณสมบัติ ข้อ 7.1 และข้อ 7.2 ข้างต้น เพื่อพิจารณาความเหมาะสมในการรับเข้าศึกษา ซึ่งคณะกรรมการสอบสัมภาษณ์จะพิจารณา “รับ” หรือ “ไม่รับ” ร่วมกับผลการตรวจร่างกาย เพื่อเสนอผลการพิจารณารับเข้าศึกษาครั้งสุดท้ายตามประกาศมหาวิทยาลัยพะเยาต่อไป ทั้งนี้ การตัดสินผลการคัดเลือกของมหาวิทยาลัยให้ถือเป็นขั้นสุดท้าย

8. วันตรวจสอบหรือแก้ไขข้อมูลการสมัคร ผ่านเว็บไซต์ [www.admission.up.ac.th](http://www.admission.up.ac.th)

วันที่ 4-5 เมษายน 2566

9. วันประกาศรายชื่อผู้มีสิทธิ์สอบสัมภาษณ์ ผ่านเว็บไซต์ [www.admission.up.ac.th](http://www.admission.up.ac.th)

วันที่ 24 เมษายน 2566

10. วันตรวจร่างกาย ณ ศูนย์การแพทย์และโรงพยาบาลมหาวิทยาลัยพะเยา หรือโรงพยาบาลของรัฐ/เอกชน ตามแบบฟอร์มที่มหาวิทยาลัยกำหนด ผ่านเว็บไซต์ [www.admission.up.ac.th](http://www.admission.up.ac.th)

วันที่ 25-26 เมษายน 2566

11. วันสอบสัมภาษณ์

วันที่ 28 เมษายน 2566

12. วันประกาศรายชื่อผู้ผ่านการสอบสัมภาษณ์ ผ่านเว็บไซต์ [www.admission.up.ac.th](http://www.admission.up.ac.th)

วันที่ 2 พฤษภาคม 2566

13. วันยืนยันสิทธิ์...

13. วันยืนยันสิทธิ์เข้าศึกษาในระบบ TCAS ผ่านเว็บไซต์ student.mycas.com  
วันที่ 4-5 พฤษภาคม 2566
14. วันประกาศรายชื่อผู้ผ่านการคัดเลือกและมีสิทธิ์เข้าศึกษาในมหาวิทยาลัยพะเยา  
ผ่านเว็บไซต์ www.admission.up.ac.th  
วันที่ 9 พฤษภาคม 2566
15. วันชำระค่ายืนยันสิทธิ์เข้าศึกษา (ค่าธรรมเนียมการศึกษา) บันทึกข้อมูลระเบียบนิต  
และการรายงานตัวขึ้นทะเบียนนิตใหม่ออนไลน์ ผ่านเว็บไซต์ www.admission.up.ac.th  
จะแจ้งให้ทราบภายหลัง
16. วันเลือกหอพักผ่านระบบเครือข่ายอินเทอร์เน็ต/ชำระค่าธรรมเนียมหอพัก  
แจ้งให้ทราบภายหลัง
17. วันรายงานตัวเข้าหอพัก  
แจ้งให้ทราบภายหลัง
18. วันเข้าร่วมโครงการเตรียมความพร้อมด้านวิชาการและทักษะการใช้ชีวิตในมหาวิทยาลัย  
ของนิสิตชั้นปีที่ 1  
แจ้งให้ทราบภายหลัง
19. วันเปิดภาคการศึกษาต้น ปีการศึกษา 2566  
แจ้งให้ทราบภายหลัง

ประกาศ ณ วันที่ 11 มกราคม พ.ศ. 2566

(ผู้ช่วยศาสตราจารย์ ดร.ชลธิดา เทพหินลับ)

รักษาการแทนรองอธิการบดีฝ่ายวิชาการและประกันคุณภาพ ปฏิบัติการแทน  
อธิการบดีมหาวิทยาลัยพะเยา



## ประกาศมหาวิทยาลัยพะเยา

เรื่อง เปลี่ยนแปลงการรับสมัครนักเรียนเพื่อคัดเลือกเข้าศึกษาในมหาวิทยาลัยพะเยา  
ระดับปริญญาตรี โครงการผลิตทันตแพทย์ในเขตพื้นที่ทรงงาน  
ประจำปีการศึกษา 2566

โดยที่ เป็นการสมควรเปลี่ยนแปลงการรับสมัครนักเรียนเพื่อคัดเลือกเข้าศึกษาในมหาวิทยาลัยพะเยา ระดับปริญญาตรี โครงการผลิตทันตแพทย์ในเขตพื้นที่ทรงงาน ประจำปีการศึกษา 2566 อาศัยอำนาจ ตามความในมาตรา 33 และมาตรา 39 แห่งพระราชบัญญัติมหาวิทยาลัยพะเยา พ.ศ. 2553 คำสั่งมหาวิทยาลัยพะเยา ที่ 8989/2565 ลงวันที่ 26 ธันวาคม พ.ศ. 2565 เรื่อง มอบอำนาจให้ผู้รักษาการแทนรองอธิการบดี ปฏิบัติการแทนอธิการบดีมหาวิทยาลัยพะเยา จึงเปลี่ยนแปลงการรับสมัครนักเรียนเพื่อคัดเลือกเข้าศึกษา ในมหาวิทยาลัยพะเยา ระดับปริญญาตรี โครงการผลิตทันตแพทย์ในเขตพื้นที่ทรงงาน ประจำปีการศึกษา 2566

**จากเดิม**

**การรับสมัครเข้าศึกษา**

ลงทะเบียนใช้งานระบบ TCAS ผ่านเว็บไซต์ student.mytcas.com และสมัครผ่านเว็บไซต์ www.admission.up.ac.th ระหว่างวันที่ 14 กุมภาพันธ์-6 มีนาคม 2566 โดยผู้สมัครจะต้องกรอกข้อมูล ใบสมัครให้ถูกต้องครบถ้วน พิมพ์ใบชำระเงินพร้อมชำระเงินค่าสมัคร 500 บาท ตามใบแจ้งชำระ ค่าสมัครที่มหาวิทยาลัยระบุไว้ และส่งพิมพ์เอกสารใบสมัคร พร้อมทั้งติดรูปผู้สมัครตามที่กำหนดไว้ และส่งเอกสารการสมัครพร้อมหลักฐานทางไปรษณีย์ (แบบ EMS) ไปยัง กองบริการการศึกษางานรับเข้าศึกษา มหาวิทยาลัยพะเยา ตำบลแม่กา อำเภอเมือง จังหวัดพะเยา 56000 ภายในวันที่ 9 มีนาคม 2566 คู่มือประทับตราไปรษณีย์เป็นสำคัญ (วงเล็บมุมของ “สมัครโครงการผลิตทันตแพทย์ ในเขตพื้นที่ทรงงาน ปี 2566”)

**เปลี่ยนเป็น**

**การรับสมัครเข้าศึกษา**

ลงทะเบียนใช้งานระบบ TCAS ผ่านเว็บไซต์ student.mytcas.com และสมัครผ่านเว็บไซต์ www.admission.up.ac.th ระหว่างวันที่ 14 กุมภาพันธ์-6 มีนาคม 2566 โดยผู้สมัครจะต้องกรอกข้อมูล ใบสมัครให้ถูกต้องครบถ้วน และส่งพิมพ์เอกสารใบสมัคร พร้อมทั้งติดรูปผู้สมัครตามที่กำหนดไว้ และส่งเอกสารการสมัครพร้อมหลักฐานทางไปรษณีย์ (แบบ EMS) ไปยัง กองบริการการศึกษางานรับเข้าศึกษา มหาวิทยาลัยพะเยา ตำบลแม่กา อำเภอเมือง จังหวัดพะเยา 56000

ภายใน...

ภายในวันที่ 9 มีนาคม 2566 คู่มือประทับตราไปรษณีย์เป็นสำคัญ (วงเล็บมุมของ“สมัครโครงการผลิตทันตแพทย์  
ในเขตพื้นที่ทรงงาน ปี 2566”)

ประกาศ ณ วันที่ 13 กุมภาพันธ์ พ.ศ. 2566

โลภ

(ผู้ช่วยศาสตราจารย์ ดร.ชลธิดา เทพหินลับ)

รักษาการแทนรองอธิการบดีฝ่ายวิชาการและประกันคุณภาพ ปฏิบัติการแทน  
อธิการบดีมหาวิทยาลัยพะเยา





## ประกาศมหาวิทยาลัยพะเยา

เรื่อง เปลี่ยนแปลงการรับสมัครนักเรียนเพื่อคัดเลือกเข้าศึกษาในมหาวิทยาลัยพะเยา

ระดับปริญญาตรี โครงการรับนิสิตหลักสูตรทันตแพทยศาสตรบัณฑิต

ประจำปีการศึกษา 2566

ด้วยมหาวิทยาลัยพะเยา จะดำเนินการรับสมัครนักเรียนเพื่อคัดเลือกเข้าศึกษาในมหาวิทยาลัยพะเยา ระดับปริญญาตรี โครงการรับนิสิตหลักสูตรทันตแพทยศาสตรบัณฑิต ประจำปีการศึกษา 2566 ให้แก่นักเรียนที่กำลังศึกษามัธยมศึกษาตอนปลายตลอดหลักสูตร ปีการศึกษา 2565 โรงเรียน 8 จังหวัดภาคเหนือตอนบน ได้แก่ จังหวัดเชียงใหม่ จังหวัดเชียงราย จังหวัดแพร่ จังหวัดน่าน จังหวัดลำปาง จังหวัดลำพูน จังหวัดแม่ฮ่องสอน และจังหวัดพะเยา โดยมีรายละเอียดดังต่อไปนี้

### 1. วัตถุประสงค์

1.1 เพื่อเป็นการให้โอกาสทางการศึกษาในหลักสูตรทันตแพทยศาสตรบัณฑิตแก่นักเรียนที่กำลังศึกษาในชั้นมัธยมศึกษาปีที่ 6 ปีการศึกษา 2565 หลักสูตรมัธยมศึกษาตอนปลายในโรงเรียน 8 จังหวัดภาคเหนือตอนบน ได้แก่ จังหวัดเชียงใหม่ จังหวัดเชียงราย จังหวัดแพร่ จังหวัดน่าน จังหวัดลำปาง จังหวัดลำพูน จังหวัดแม่ฮ่องสอน และจังหวัดพะเยา

1.2 เพื่อผลิตทันตแพทย์ให้เพียงพอต่อการดูแลสุขภาพในช่องปากและรองรับการพัฒนาของประเทศ

### 2. กลุ่มบุคคลและสถานศึกษา

2.1 กลุ่มบุคคลที่มีสิทธิ์สมัคร คือ นักเรียนผู้มีคุณสมบัติตามที่มหาวิทยาลัยได้กำหนด ได้แก่ นักเรียนที่กำลังศึกษาชั้นมัธยมศึกษาปีที่ 6 ปีการศึกษา 2565 ตามหลักสูตรระดับมัธยมศึกษาตอนปลาย สายสามัญ หรือผู้ที่กำลังศึกษาชั้นมัธยมศึกษาปีที่ 6 ปีการศึกษา 2565 ในโรงเรียนพระปริยัติธรรม แผนกสามัญศึกษา

2.2 สถานศึกษา ได้แก่ โรงเรียน หรือสถานศึกษาที่เปิดสอนหลักสูตรระดับมัธยมศึกษาตอนปลาย สายสามัญ สังกัดสำนักงานคณะกรรมการการศึกษาขั้นพื้นฐาน สำนักงานคณะกรรมการส่งเสริมการศึกษาเอกชน สำนักงานคณะกรรมการการอุดมศึกษา องค์การปกครอง

ส่วนท้องถิ่น...

ส่วนท้องถิ่น หรือสำนักงานพระพุทธศาสนาแห่งชาติ ในโรงเรียน 8 จังหวัดภาคเหนือตอนบน ได้แก่ จังหวัดเชียงใหม่ จังหวัดเชียงราย จังหวัดแพร่ จังหวัดน่าน จังหวัดลำปาง จังหวัดลำพูน จังหวัดแม่ฮ่องสอน และจังหวัดพะเยา

2.3 เป็นนักเรียนที่มีทัศนคติที่ดี และมีความมุ่งมั่นในการศึกษา ณ มหาวิทยาลัยพะเยา

2.4 รับสมัครโดยไม่จำกัดเพศ อายุ และศาสนา

### 3. คุณสมบัติทั่วไปของผู้สมัคร

3.1 มีสัญชาติไทย หรือเป็นผู้อยู่ในประเทศไทยโดยถูกต้องตามกฎหมาย

3.2 เป็นนักเรียนที่กำลังศึกษาชั้นมัธยมศึกษาปีที่ 6 ปีการศึกษา 2565 สายสามัญ ของโรงเรียนในสังกัดสำนักงานคณะกรรมการการศึกษาขั้นพื้นฐาน สำนักงานคณะกรรมการส่งเสริมการศึกษาเอกชน สำนักงานคณะกรรมการการอุดมศึกษา องค์การปกครองส่วนท้องถิ่น หรือสำนักงานพระพุทธศาสนาแห่งชาติ ในโรงเรียน 8 จังหวัดภาคเหนือตอนบน ได้แก่ จังหวัดเชียงใหม่ จังหวัดเชียงราย จังหวัดแพร่ จังหวัดน่าน จังหวัดลำปาง จังหวัดลำพูน จังหวัดแม่ฮ่องสอน และจังหวัดพะเยา

3.3 มีผลการเรียนเฉลี่ยสะสม (GPAX) 5 ภาคเรียน ไม่น้อยกว่า 3.00

3.4 ต้องเป็นผู้ปราศจากโรคเหล่านี้ คือ โรคเรื้อน วัณโรคในระยะอันตราย โรคเท้าช้าง ในระยะปรากฏอาการน่ารังเกียจ โรคติดต่อเสพติดให้โทษอย่างร้ายแรง และโรคพิษสุราเรื้อรัง

3.5 ไม่เป็นผู้ที่มีปัญหาทางจิตเวชขั้นรุนแรง ได้แก่ โรคจิต (Psychosis) โรคประสาทรุนแรง (Severe Neurosis) หรือโรคบุคลิกภาพแปรปรวน โดยเฉพาะ Antisocial Personality หรือ Borderline Personality รวมถึงปัญหาจิตเวชอื่นๆ อันเป็นอุปสรรคต่อการศึกษา

3.6 ไม่เป็นผู้ที่มีโรคติดต่อ หรือภาวะอันเป็นอุปสรรคต่อการศึกษา เช่น โรคลมชัก โรคหัวใจ ระดับรุนแรง โรคความดันโลหิตสูงรุนแรง และโรคภาวะไตวายเรื้อรัง

3.7 ไม่เคยต้องโทษตามคำพิพากษาของศาลถึงที่สุดให้จำคุก เว้นแต่ในกรณีความผิดอันกระทำโดยประมาท หรือความผิดอันเป็นลหุโทษ

### 4. คุณสมบัติเฉพาะของผู้สมัคร

4.1 ต้องมีคุณสมบัติที่จะปฏิบัติงานในส่วนราชการ หรือหน่วยงานต่าง ๆ ของรัฐได้ หลังจากจบการศึกษาแล้ว โดยต้องสามารถทำสัญญาผูกพันฝ่ายเดียว หรือสัญญาปลายเปิดกับรัฐบาล ตามระเบียบและเงื่อนไขของรัฐบาล และมหาวิทยาลัย

4.2 ต้องมีสุขภาพสมบูรณ์แข็งแรง และปราศจากโรค อาการของโรค หรือความพิการ อันเป็นอุปสรรคต่อการศึกษา การปฏิบัติงาน และการประกอบวิชาชีพทันตกรรม ดังต่อไปนี้

4.2.1 มีปัญหาทางจิตเวชขั้นรุนแรงอันอาจเป็นอันตรายต่อตนเอง และ/หรือผู้อื่น เช่น โรคจิต (psychotic disorders) โรคอารมณ์ผิดปกติ (mood disorders) บุคลิกภาพผิดปกติ (personality

disorders) ชนิด antisocial personality disorders หรือ borderline personality disorders รวมถึง ปัญหาทางจิตเวชอื่นๆ อันเป็นอุปสรรคต่อการศึกษา การปฏิบัติงาน และการประกอบวิชาชีพทันตกรรม

4.2.2 เป็นโรคติดต่อในระยะติดต่ออันตรายที่อาจเกิดอันตรายต่อตนเอง ต่อผู้ป่วย หรือส่งผลให้เกิดความพิการอย่างถาวร อันเป็นอุปสรรคต่อการศึกษา การปฏิบัติงาน และการประกอบวิชาชีพทันตกรรม

4.2.3 เป็นโรคไม่ติดต่อหรือภาวะอันเป็นอุปสรรคต่อการศึกษาที่อาจเกิดอันตราย ต่อตนเองต่อผู้ป่วย และการประกอบวิชาชีพทันตกรรม

4.2.4 มีความพิการทางร่างกายอันเป็นอุปสรรคต่อการศึกษา การปฏิบัติงาน และการประกอบวิชาชีพทันตกรรม

4.2.5 มีความผิดปกติในการได้ยินทั้งสองข้าง โดยมีระดับการได้ยินเฉลี่ยที่ความถี่ 500–2,000 เฮิร์ตซ์ สูงกว่า 40 เดซิเบล และความสามารถในการแยกแยะคำพูด (speech discrimination score) น้อยกว่าร้อยละ 70 จากความผิดปกติของประสาท และเซลล์ประสาทการได้ยิน (sensorineural hearing loss)

4.2.6 มีความผิดปกติในการเห็นภาพ โดยมีระดับการมองเห็นในตาข้างดี เมื่อแก้ไข ด้วยแว่นตาแล้ว แยกว่า 6/12 หรือ 20/40

4.2.7 มีภาวะตาพร่องสี/ตาบอดสีระดับปานกลางขึ้นไป

4.2.8 มีโรค หรือความพิการอื่น ๆ ซึ่งมีได้ระบุไว้ ซึ่งเป็นอุปสรรคต่อการศึกษา การปฏิบัติงาน และการประกอบวิชาชีพทันตกรรม

ทั้งนี้ สำหรับปัญหาสุขภาพ หรือโรค เมื่อมหาวิทยาลัยพิจารณาตัดสิน ให้ถือว่า ผลการพิจารณาเป็นที่สิ้นสุด

## 5. จำนวนรับ

มหาวิทยาลัยพะเยา เปิดรับสมัครนักเรียนเพื่อคัดเลือกเข้าศึกษาในโครงการรับนิสิต หลักสูตรทันตแพทยศาสตรบัณฑิต ประจำปีการศึกษา 2566 สำหรับโรงเรียนในเขต 8 จังหวัด ภาคเหนือตอนบน จำนวนทั้งสิ้น 12 คน ดังนี้

- |                      |            |
|----------------------|------------|
| 1) จังหวัดเชียงใหม่  | จำนวน 1 คน |
| 2) จังหวัดเชียงราย   | จำนวน 1 คน |
| 3) จังหวัดลำปาง      | จำนวน 1 คน |
| 4) จังหวัดลำพูนฯ     | จำนวน 1 คน |
| 5) จังหวัดแพร่       | จำนวน 2 คน |
| 6) จังหวัดน่าน       | จำนวน 2 คน |
| 7) จังหวัดแม่ฮ่องสอน | จำนวน 1 คน |
| 8) จังหวัดพะเยา      | จำนวน 3 คน |

**หมายเหตุ:** กรณีจำนวนผู้ผ่านเกณฑ์การคัดเลือกในจังหวัดนั้น ๆ ไม่ครบตามจำนวนรับที่กำหนดไว้ข้างต้น ให้นำรายชื่อผู้สมัครที่ผ่านเกณฑ์การคัดเลือกทั้งหมดในทุกจังหวัดมาเรียงลำดับคะแนนเพื่อคัดเลือกผู้ที่มีคะแนนสูงสุดที่จะได้รับการคัดเลือกในโควตาจังหวัดที่มีผู้ผ่านการคัดเลือกไม่ครบตามจำนวนรับที่มหาวิทยาลัยกำหนด

## 6. การรับสมัครเข้าศึกษา

ลงทะเบียนใช้งานระบบ TCAS ผ่านเว็บไซต์ student.mycas.com และสมัครผ่านเว็บไซต์ www.admission.up.ac.th ระหว่างวันที่ 14 กุมภาพันธ์-6 มีนาคม 2566 โดยผู้สมัครจะต้องกรอกข้อมูลใบสมัครให้ถูกต้องครบถ้วน พิมพ์ใบชำระเงินพร้อมชำระเงินค่าสมัคร 500 บาท ตามใบแจ้งชำระค่าสมัครที่มหาวิทยาลัยระบุไว้ และส่งพิมพ์เอกสารใบสมัคร พร้อมทั้งติดรูปผู้สมัครตามที่กำหนดไว้และส่งเอกสารการสมัครพร้อมหลักฐานทางไปรษณีย์ (แบบ EMS) ไปยัง **กองบริการการศึกษา งานรับเข้าศึกษา มหาวิทยาลัยพะเยา ตำบลแม่กา อำเภอเมือง จังหวัดพะเยา 56000** ภายในวันที่ **9 มีนาคม 2566** คู่มือประทับตราไปรษณีย์เป็นสำคัญ (วงเล็บมุมของ “สมัครโครงการรับนิสิตหลักสูตรทันตแพทยศาสตรบัณฑิต ปี 2566”)

## 7. หลักฐานประกอบการสมัคร

7.1 ใบสมัครที่ส่งพิมพ์จากเว็บไซต์ www.admission.up.ac.th และติดรูปถ่ายหน้าตรง (รูปสี หรือขาว-ดำ) ไม่สวมหมวก ไม่สวมแว่นตาดำ ขนาด 1 นิ้ว (ถ่ายไว้ไม่เกิน 6 เดือน) จำนวน 1 รูป ตรงมุมขวาของใบสมัคร

7.2 ใบแสดงผลการเรียนระดับมัธยมศึกษาตอนปลาย (ปพ.1) 5 ภาคเรียน ฉบับจริง จำนวน 1 ฉบับ (ประทับตราโรงเรียน)

**หมายเหตุ:** กรณีที่ผู้สมัครคัดเลือกขาดคุณสมบัติตามเงื่อนไขที่ระบุไว้ มหาวิทยาลัยจะสงวนสิทธิ์ในการคืนเงินค่าสมัคร ทั้งนี้ หากตรวจสอบพบในภายหลังว่าข้อความที่ได้แจ้งไว้ในใบสมัครเป็นเท็จ หรือหลักฐานประกอบการสมัครเป็นเอกสารเท็จ หรือปลอม ผู้สมัครจะถูกเพิกถอนสิทธิ์ในการรับคัดเลือกครั้งนี้ แม้ว่าผู้สมัครจะได้สมัคร หรือได้ผ่านการคัดเลือกแล้วก็ตาม นอกจากนี้ผู้สมัครยังอาจถูกดำเนินคดีอาญาตามกฎหมาย

## 8. การสอบคัดเลือกและเกณฑ์การตัดสินผล

8.1 ผู้สมัครต้องมีคุณสมบัติตามที่ระบุไว้ในประกาศนี้

8.2 พิจารณาตัดสินผลการสอบคัดเลือกโดยใช้องค์ประกอบ ดังนี้

- |   |     |
|---|-----|
| 1) ความถนัดทั่วไป (TGAT)                                | 10% |
| 2) ความถนัดวิชาชีว วิชาเฉพาะกสพท (TPAT1)                | 20% |
| 3) ความรู้เชิงประยุกต์ (A Level) จำนวน 5 รายวิชา ดังนี้ |     |
| (1) คณิตศาสตร์ 1  | 10% |

(2) ฟิสิกส์...

(2) ฟิสิกส์	10%
(3) เคมี	10%
(4) ชีววิทยา	20%
(5) ภาษาอังกฤษ	20%

**หมายเหตุ:** โดยทุกรายวิชาต้องสอบผ่านไม่น้อยกว่า 30% และนำค่าน้ำหนักแปลงเป็นคะแนนรวมทั้งหมด โดยเรียงลำดับจากผู้ที่ได้คะแนนมากไปหาน้อยตามจำนวนรับ และตามเกณฑ์ที่มหาวิทยาลัยกำหนดไว้ ทั้งนี้ การตัดสินผลการสอบคัดเลือกของมหาวิทยาลัยให้ถือเป็นที่สุด

8.3 การสอบสัมภาษณ์ โดยจะสอบสัมภาษณ์เฉพาะผู้ผ่านการคัดเลือกตามคุณสมบัติข้อ 8.1 และข้อ 8.2 ข้างต้น เพื่อพิจารณาความเหมาะสมในการรับเข้าศึกษา ซึ่งคณะกรรมการสอบสัมภาษณ์จะพิจารณา “รับ” หรือ “ไม่รับ” ร่วมกับผลการตรวจร่างกาย เพื่อเสนอผลการพิจารณารับเข้าศึกษาครั้งสุดท้ายตามประกาศมหาวิทยาลัยพะเยาต่อไป ทั้งนี้ การตัดสินผลการคัดเลือกของมหาวิทยาลัยให้ถือเป็นที่สุด

9. วันตรวจสอบหรือแก้ไขข้อมูลการสมัคร ผ่านเว็บไซต์ [www.admission.up.ac.th](http://www.admission.up.ac.th)

วันที่ 4-5 เมษายน 2566

10. วันประกาศรายชื่อผู้มีสิทธิ์สอบสัมภาษณ์ ผ่านเว็บไซต์ [www.admission.up.ac.th](http://www.admission.up.ac.th)

วันที่ 24 เมษายน 2566

11. วันตรวจร่างกาย ณ ศูนย์การแพทย์และโรงพยาบาลมหาวิทยาลัยพะเยา หรือโรงพยาบาลของรัฐ/เอกชน ตามแบบฟอร์มที่มหาวิทยาลัยกำหนด ผ่านเว็บไซต์ [www.admission.up.ac.th](http://www.admission.up.ac.th)

วันที่ 25-26 เมษายน 2566

12. วันสอบสัมภาษณ์

วันที่ 28 เมษายน 2566

13. วันประกาศรายชื่อผู้ผ่านการสอบสัมภาษณ์ ผ่านเว็บไซต์ [www.admission.up.ac.th](http://www.admission.up.ac.th)

วันที่ 2 พฤษภาคม 2566

14. วันยืนยันสิทธิ์เข้าศึกษาในระบบ TCAS ผ่านเว็บไซต์ [student.mytcas.com](http://student.mytcas.com)

วันที่ 4-5 พฤษภาคม 2566

15. วันประกาศรายชื่อผู้ผ่านการคัดเลือกและมีสิทธิ์เข้าศึกษาในมหาวิทยาลัยพะเยา ผ่านเว็บไซต์ [www.admission.up.ac.th](http://www.admission.up.ac.th)

วันที่ 9 พฤษภาคม 2566

16. วันชำระ...

16. วันชำระค่ายืนยันสิทธิ์เข้าศึกษา (ค่าธรรมเนียมการศึกษา) บันทึกข้อมูลระเบียบนิสิต และการรายงานตัวขึ้นทะเบียนนิสิตใหม่ออนไลน์ ผ่านเว็บไซต์ [www.admission.up.ac.th](http://www.admission.up.ac.th)  
แจ้งให้ทราบภายหลัง
17. วันเลือกหอพักผ่านระบบเครือข่ายอินเทอร์เน็ต/ชำระค่าธรรมเนียมหอพัก  
แจ้งให้ทราบภายหลัง
18. วันรายงานตัวเข้าหอพัก  
แจ้งให้ทราบภายหลัง
19. วันเข้าร่วมโครงการเตรียมความพร้อมด้านวิชาการและทักษะการใช้ชีวิตในมหาวิทยาลัย  
ของนิสิตชั้นปีที่ 1  
แจ้งให้ทราบภายหลัง
20. วันเปิดภาคการศึกษาต้น ปีการศึกษา 2566  
แจ้งให้ทราบภายหลัง

ประกาศ ณ วันที่ 11 มกราคม พ.ศ. 2566

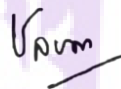

(ผู้ช่วยศาสตราจารย์ ดร.ชลิตดา เทพหินลัฬ)

รักษาการแทนรองอธิการบดีฝ่ายวิชาการและประกันคุณภาพ ปฏิบัติการแทน  
อธิการบดีมหาวิทยาลัยพะเยา





## ประกาศมหาวิทยาลัยพะเยา

เรื่อง เปลี่ยนแปลงการรับสมัครนักเรียนเพื่อคัดเลือกเข้าศึกษาในมหาวิทยาลัยพะเยา

ระดับปริญญาตรี โครงการนักเรียนเรียนดีสู่นิสิตทันตแพทย์ มหาวิทยาลัยพะเยา

ประจำปีการศึกษา 2566

ด้วยมหาวิทยาลัยพะเยา จะดำเนินการรับสมัครนักเรียนเพื่อคัดเลือกเข้าศึกษาในมหาวิทยาลัยพะเยา ระดับปริญญาตรี โครงการนักเรียนเรียนดีสู่นิสิตทันตแพทย์ มหาวิทยาลัยพะเยา ประจำปีการศึกษา 2566 เพื่อส่งเสริมให้นักเรียนเรียนดีที่กำลังศึกษาในชั้นมัธยมศึกษาปีที่ 6 ปีการศึกษา 2565 จากโรงเรียน หรือสถานศึกษาทั่วประเทศได้เข้าศึกษาในหลักสูตรทันตแพทยศาสตรบัณฑิตให้เพียงพอต่อการดูแลสุขภาพในช่องปาก และรองรับการพัฒนาประเทศ โดยมีรายละเอียดดังต่อไปนี้

### 1. วัตถุประสงค์

1.1 เพื่อส่งเสริมให้นักเรียนเรียนดีที่กำลังศึกษาในชั้นมัธยมศึกษาปีที่ 6 ปีการศึกษา 2565 หลักสูตรมัธยมศึกษาตอนปลาย สายสามัญ จากโรงเรียน หรือสถานศึกษาทั่วประเทศได้เข้าศึกษาในหลักสูตรทันตแพทยศาสตรบัณฑิต

1.2 เพื่อผลิตทันตแพทย์ให้เพียงพอต่อการดูแลสุขภาพในช่องปาก และรองรับการพัฒนาของประเทศ

### 2. กลุ่มบุคคลและสถานศึกษา

2.1 กลุ่มบุคคลที่มีสิทธิ์สมัคร คือ นักเรียนผู้มีคุณสมบัติตามที่มหาวิทยาลัยได้กำหนด ได้แก่ นักเรียนที่กำลังศึกษาชั้นมัธยมศึกษาปีที่ 6 ปีการศึกษา 2565 ตามหลักสูตรระดับมัธยมศึกษาตอนปลาย สายสามัญ หรือผู้ที่กำลังศึกษาชั้นมัธยมศึกษาปีที่ 6 ปีการศึกษา 2565 ในโรงเรียนพระปริยัติธรรม แผนกสามัญศึกษา

2.2 สถานศึกษา ได้แก่ โรงเรียน หรือสถานศึกษาที่เปิดสอนหลักสูตรระดับมัธยมศึกษาตอนปลาย สายสามัญ สังกัดสำนักงานคณะกรรมการการศึกษาขั้นพื้นฐาน สำนักงานคณะกรรมการส่งเสริมการศึกษาเอกชน สำนักงานคณะกรรมการการอุดมศึกษา องค์การปกครองส่วนท้องถิ่น หรือสำนักงานพระพุทธศาสนาแห่งชาติ ทั่วประเทศ

เป็นนักเรียน...

2.3 เป็นนักเรียนที่มีทัศนคติที่ดี และมีความมุ่งมั่นในการศึกษา ณ มหาวิทยาลัยพะเยา

2.4 รับสมัครโดยไม่จำกัดเพศ อายุ และศาสนา

### 3. คุณสมบัติทั่วไปของผู้สมัคร

3.1 มีสัญชาติไทย หรือเป็นผู้อยู่ในประเทศไทยโดยถูกต้องตามกฎหมาย

3.2 เป็นนักเรียนที่กำลังศึกษาชั้นมัธยมศึกษาปีที่ 6 ปีการศึกษา 2565 สายสามัญ ของโรงเรียนในสังกัดสำนักงานคณะกรรมการการศึกษาขั้นพื้นฐาน สำนักงานคณะกรรมการส่งเสริมการศึกษาเอกชน สำนักงานคณะกรรมการการอุดมศึกษา องค์การปกครองส่วนท้องถิ่น หรือสำนักงานพระพุทธศาสนาแห่งชาติ ทั่วประเทศ

3.3 มีผลการเรียนเฉลี่ยสะสม (GPAX) 5 ภาคเรียน ไม่น้อยกว่า 3.00

3.4 ต้องเป็นผู้ปราศจากโรคเหล่านี้ คือ โรคเรื้อรัง วัณโรคในระยะอันตราย โรคเท้าช้าง ในระยะปรากฏอาการน่ารังเกียจ โรคติดเชื้อเรื้อรัง โรคติดต่อเพศสัมพันธ์ให้โทษอย่างร้ายแรง และโรคพิษสุราเรื้อรัง

3.5 ไม่เป็นผู้ที่มีปัญหาทางจิตเวชขั้นรุนแรง ได้แก่ โรคจิต (Psychosis) โรคประสาทรุนแรง (Severe Neurosis) หรือโรคบุคลิกภาพแปรปรวน โดยเฉพาะ Antisocial Personality หรือ Borderline Personality รวมถึงปัญหาจิตเวชอื่น ๆ อันเป็นอุปสรรคต่อการศึกษา

3.6 ไม่เป็นผู้ที่มีโรคติดต่อ หรือภาวะอันเป็นอุปสรรคต่อการศึกษา เช่น โรคลมชัก โรคหัวใจ ระดับรุนแรง โรคความดันโลหิตสูงรุนแรง และโรคภาวะไตวายเรื้อรัง

3.7 ไม่เคยต้องโทษตามคำพิพากษาของศาลถึงที่สุดให้จำคุก เว้นแต่ในกรณีความผิดอันกระทำโดยประมาท หรือความผิดอันเป็นลหุโทษ

3.8 มีทัศนคติที่ดี และมีความตั้งใจที่จะศึกษาในหลักสูตรทันตแพทยศาสตรบัณฑิต

### 4. คุณสมบัติเฉพาะของผู้สมัคร

4.1 ต้องมีคุณสมบัติที่จะปฏิบัติงานในส่วนราชการ หรือหน่วยงานต่าง ๆ ของรัฐได้ หลังจากจบการศึกษาแล้ว โดยต้องสามารถทำสัญญาผูกพันฝ่ายเดียว หรือสัญญาปลายเปิดกับรัฐบาล ตามระเบียบและเงื่อนไขของรัฐบาล และมหาวิทยาลัย

4.2 ต้องมีสุขภาพสมบูรณ์แข็งแรง และปราศจากโรค อาการของโรค หรือความพิการ อันเป็นอุปสรรคต่อการศึกษา การปฏิบัติงาน และการประกอบวิชาชีพทันตกรรม ดังต่อไปนี้

4.2.1) มีปัญหาทางจิตเวชขั้นรุนแรงอันอาจเป็นอันตรายต่อตนเอง และ/หรือผู้อื่น เช่น โรคจิต(psychotic disorders) โรคอารมณ์ผิดปกติ (mood disorders) บุคลิกภาพผิดปกติ (personality disorders) ชนิด antisocial personality disorders หรือ borderline personality disorders รวมถึงปัญหาทางจิตเวชอื่น ๆ อันเป็นอุปสรรคต่อการศึกษา การปฏิบัติงาน และการประกอบวิชาชีพทันตกรรม

4.2.2) เป็นโรคติดต่อในระยะติดต่ออันตรายที่อาจเกิดอันตรายต่อตนเอง ต่อผู้ป่วย หรือส่งผลให้เกิดความพิการอย่างถาวร อันเป็นอุปสรรคต่อการศึกษา การปฏิบัติงาน และการประกอบวิชาชีพทันตกรรม

4.2.3) เป็นโรค...

4.2.3) เป็นโรคไม่ติดต่อ หรือภาวะอันเป็นอุปสรรคต่อการศึกษาที่อาจเกิดอันตรายต่อตนเองต่อผู้ป่วย และการประกอบวิชาชีพทันตกรรม

4.2.4) มีความพิการทางร่างกายอันเป็นอุปสรรคต่อการศึกษา การปฏิบัติงาน และการประกอบวิชาชีพทันตกรรม

4.2.5) มีความผิดปกติในการได้ยินทั้งสองข้าง โดยมีระดับการได้ยินเฉลี่ยที่ความถี่ 500–2,000 เฮิรตซ์ สูงกว่า 40 เดซิเบล และความสามารถในการแยกแยะคำพูด (speech discrimination score) น้อยกว่าร้อยละ 70 จากความผิดปกติของประสาท และเซลล์ประสาทการได้ยิน (sensorineural hearing loss)

4.2.6) มีความผิดปกติในการเห็นภาพ โดยมีระดับการมองเห็นในตาข้างดี เมื่อแก้ไขด้วยแว่นตาแล้ว แย่กว่า 6/12 หรือ 20/40

4.2.7) มีภาวะตาพร่องสี/ตาบอดสีระดับปานกลางขึ้นไป

4.2.8) มีโรค หรือความพิการอื่นๆ ซึ่งมีได้ระบุไว้ ซึ่งเป็นอุปสรรคต่อการศึกษา การปฏิบัติงาน และการประกอบวิชาชีพทันตกรรม

ทั้งนี้ สำหรับปัญหาสุขภาพ หรือโรค เมื่อมหาวิทยาลัยพิจารณาตัดสิน ให้ถือว่าผลการพิจารณาเป็นที่สิ้นสุด

## 5. จำนวนรับ

มหาวิทยาลัยพะเยา เปิดรับสมัครนักเรียนเพื่อคัดเลือกเข้าศึกษา โครงการนักเรียนเรียนดี สุนิสิตทันตแพทย์ มหาวิทยาลัยพะเยา ประจำปีการศึกษา 2566 จำนวนทั้งสิ้น 12 คน

## 6. การรับสมัครเข้าศึกษา

ลงทะเบียนใช้งานระบบ TCAS ผ่านเว็บไซต์ [student.mytcas.com](http://student.mytcas.com) และสมัครผ่านเว็บไซต์ [www.admission.up.ac.th](http://www.admission.up.ac.th) ระหว่างวันที่ 14 กุมภาพันธ์–6 มีนาคม 2566 โดยผู้สมัครจะต้องกรอกข้อมูลใบสมัครให้ถูกต้องครบถ้วน พิมพ์ใบชำระค่าธรรมเนียมชำระค่าสมัคร 500 บาท ตามใบแจ้งชำระค่าสมัครที่มหาวิทยาลัยระบุไว้ และส่งพิมพ์เอกสารใบสมัคร พร้อมทั้งติดรูปผู้สมัครตามที่กำหนดไว้และส่งเอกสารการสมัครพร้อมหลักฐานทางไปรษณีย์ (แบบ EMS) ไปยัง กองบริการการศึกษา งานรับเข้าศึกษา มหาวิทยาลัยพะเยา ตำบลแม่กา อำเภอเมือง จังหวัดพะเยา 56000 ภายในวันที่ 9 มีนาคม 2566 คูณประทับตราไปรษณีย์เป็นสำคัญ (วงเล็บมุมของ “สมัครโครงการนักเรียนเรียนดีสุนิสิตทันตแพทย์ ปี 2566”)

## 7. หลักฐานประกอบการสมัคร

7.1 ใบสมัครที่ส่งพิมพ์จากเว็บไซต์ [www.admission.up.ac.th](http://www.admission.up.ac.th) และติดรูปถ่ายหน้าตรง (รูปสี หรือขาว-ดำ) ไม่สวมหมวก ไม่สวมแว่นตาดำ ขนาด 1 นิ้ว (ถ่ายไว้ไม่เกิน 6 เดือน) จำนวน 1 รูป ตรงมุมขวาของใบสมัคร

7.2 ใบแสดง...

7.2 ใบแสดงผลการเรียนระดับมัธยมศึกษาตอนปลาย (ปพ.1) 5 ภาคเรียน ฉบับจริง จำนวน 1 ฉบับ (ประทับตราโรงเรียน)

**หมายเหตุ:** กรณีที่ผู้สมัครคัดเลือกขาดคุณสมบัติตามเงื่อนไขที่ระบุไว้ มหาวิทยาลัยจะสงวนสิทธิ์ในการคืนเงินค่าสมัคร ทั้งนี้ หากตรวจสอบพบในภายหลังว่าข้อความที่ได้แจ้งไว้ในใบสมัครเป็นเท็จ หรือหลักฐานประกอบการสมัครเป็นเอกสารเท็จ หรือปลอม ผู้สมัครจะถูกเพิกถอนสิทธิ์ในการรับคัดเลือกครั้งนี้ แม้ว่าผู้สมัครจะได้สมัคร หรือได้ผ่านการคัดเลือกแล้วก็ตาม นอกจากนี้ผู้สมัครยังอาจถูกดำเนินคดีอาญาตามกฎหมาย

## 8. การสอบคัดเลือกและเกณฑ์การตัดสินผล

8.1 ผู้สมัครต้องมีคุณสมบัติตามที่ระบุไว้ในประกาศนี้

8.2 พิจารณาตัดสินผลการสอบคัดเลือกโดยใช้องค์ประกอบ ดังนี้

- |   |     |
|---|-----|
| 1) ความถนัดทั่วไป (TGAT)                                | 10% |
| 2) ความถนัดวิชาชีว วิชาเฉพาะกสพท (TPAT1)                | 20% |
| 3) ความรู้เชิงประยุกต์ (A Level) จำนวน 5 รายวิชา ดังนี้ |     |
| (1) คณิตศาสตร์ 1  | 10% |
| (2) ฟิสิกส์   | 10% |
| (3) เคมี  | 10% |
| (4) ชีววิทยา  | 20% |
| (5) ภาษาอังกฤษ  | 20% |

**หมายเหตุ:** โดยทุกรายวิชาต้องสอบผ่านไม่น้อยกว่า 30% และนำค่าน้ำหนักแปลงเป็นคะแนนรวมทั้งหมด โดยเรียงลำดับจากผู้ที่ได้คะแนนมากไปหาน้อยตามจำนวนรับ และตามเกณฑ์ที่มหาวิทยาลัยกำหนดไว้ ทั้งนี้ การตัดสินผลการสอบคัดเลือกของมหาวิทยาลัยให้ถือเป็นที่สุด

8.3 การสอบสัมภาษณ์ โดยจะสอบสัมภาษณ์เฉพาะผู้ผ่านการคัดเลือกตามคุณสมบัติ ข้อ 8.1 และข้อ 8.2 ข้างต้น เพื่อพิจารณาความเหมาะสมในการรับเข้าศึกษา ซึ่งคณะกรรมการสอบสัมภาษณ์จะพิจารณา “รับ” หรือ “ไม่รับ” ร่วมกับผลการตรวจร่างกาย เพื่อเสนอผลการพิจารณา รับเข้าศึกษาครั้งสุดท้ายตามประกาศมหาวิทยาลัยพะเยาต่อไป ทั้งนี้ การตัดสินผลการคัดเลือกของมหาวิทยาลัยให้ถือเป็นที่สุด

## 9. วันตรวจสอบหรือแก้ไขข้อมูลการสมัคร ผ่านเว็บไซต์ [www.admission.up.ac.th](http://www.admission.up.ac.th)

วันที่ 4-5 เมษายน 2566

## 10. วันประกาศรายชื่อผู้มีสิทธิ์สอบสัมภาษณ์ ผ่านเว็บไซต์ [www.admission.up.ac.th](http://www.admission.up.ac.th)

วันที่ 24 เมษายน 2566

11. วันตรวจจ...

11. วันตรวจร่างกาย ณ ศูนย์การแพทย์และโรงพยาบาลมหาวิทยาลัยพะเยา หรือโรงพยาบาลของรัฐ/เอกชน ตามแบบฟอร์มที่มหาวิทยาลัยกำหนด ผ่านเว็บไซต์ [www.admission.up.ac.th](http://www.admission.up.ac.th)  
วันที่ 25-26 เมษายน 2566
12. วันสอบสัมภาษณ์  
วันที่ 28 เมษายน 2566
13. วันประกาศรายชื่อผู้ผ่านการสอบสัมภาษณ์ ผ่านเว็บไซต์ [www.admission.up.ac.th](http://www.admission.up.ac.th)  
วันที่ 2 พฤษภาคม 2566
14. วันยืนยันสิทธิ์เข้าศึกษาในระบบ TCAS ผ่านเว็บไซต์ [student.mytcas.com](http://student.mytcas.com)  
วันที่ 4-5 พฤษภาคม 2566
15. วันประกาศรายชื่อผู้ผ่านการคัดเลือกและมีสิทธิ์เข้าศึกษาในมหาวิทยาลัยพะเยา ผ่านเว็บไซต์ [www.admission.up.ac.th](http://www.admission.up.ac.th)  
วันที่ 9 พฤษภาคม 2566
16. วันชำระค่ายืนยันสิทธิ์เข้าศึกษา (ค่าธรรมเนียมการศึกษา) บันทึกข้อมูลระเบียบนิสิต และการรายงานตัวขึ้นทะเบียนนิสิตใหม่ออนไลน์ ผ่านเว็บไซต์ [www.admission.up.ac.th](http://www.admission.up.ac.th)  
แจ้งให้ทราบภายหลัง
17. วันเลือกหอพักผ่านระบบเครือข่ายอินเทอร์เน็ต/ชำระค่าธรรมเนียมหอพัก  
แจ้งให้ทราบภายหลัง
18. วันรายงานตัวเข้าหอพัก  
แจ้งให้ทราบภายหลัง
19. วันเข้าร่วมโครงการเตรียมความพร้อมด้านวิชาการและทักษะการใช้ชีวิตในมหาวิทยาลัยของนิสิตชั้นปีที่ 1  
แจ้งให้ทราบภายหลัง
20. วันเปิดภาคการศึกษาต้น ปีการศึกษา 2566  
แจ้งให้ทราบภายหลัง

ประกาศ ณ วันที่ 11 มกราคม พ.ศ. 2566

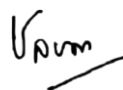

(ผู้ช่วยศาสตราจารย์ ดร.ชลิตดา เทพหินลัธ)

รักษาการแทนรองอธิการบดีฝ่ายวิชาการและประกันคุณภาพ ปฏิบัติการแทน  
อธิการบดีมหาวิทยาลัยพะเยา



## ประกาศมหาวิทยาลัยพะเยา

เรื่อง การรับสมัครนักเรียนเพื่อคัดเลือกเข้าศึกษาในมหาวิทยาลัยพะเยา หลักสูตรแพทยศาสตรบัณฑิต  
โครงการผลิตแพทย์เพิ่มเพื่อชาวชนบท กลุ่มแพทย์เพื่อชุมชน (Community Track)

ประจำปีการศึกษา 2566

ด้วยมหาวิทยาลัยพะเยา จะดำเนินการรับสมัครนักเรียนเพื่อคัดเลือกเข้าศึกษา  
ในมหาวิทยาลัยพะเยา หลักสูตรแพทยศาสตรบัณฑิต โครงการผลิตแพทย์เพิ่มเพื่อชาวชนบท  
กลุ่มแพทย์เพื่อชุมชน (Community Track) ประจำปีการศึกษา 2566 ให้แก่นักเรียนที่กำลังศึกษา  
ในพื้นที่กลุ่มโรงเรียน 8 จังหวัดภาคเหนือ ได้แก่ จังหวัดเชียงใหม่ เชียงราย แพร่ น่าน ลำปาง  
ลำพูน แม่ฮ่องสอน และพะเยา โดยมีรายละเอียดดังต่อไปนี้

### 1. วัตถุประสงค์

1.1 เพื่อให้โอกาสการเข้าศึกษาในมหาวิทยาลัยพะเยา สำหรับนักเรียนผู้กำลังศึกษา  
อยู่ในหลักสูตรมัธยมศึกษาตอนปลายจากโรงเรียน หรือสถานศึกษาในเขตภาคเหนือ 8 จังหวัด

1.2 เพื่อเพิ่มการผลิตและกระจายแพทย์ ให้เป็นกำลังสำคัญในการพัฒนาเศรษฐกิจ  
และสังคมของภูมิภาคไปสู่พื้นที่ 8 จังหวัดภาคเหนือตอนบนและประเทศไทย

### 2. กลุ่มบุคคลและสถานศึกษา

2.1 กลุ่มบุคคลที่มีสิทธิ์สมัคร คือ นักเรียนที่ศึกษาในชั้นมัธยมศึกษาปีที่ 6 ประจำปีการศึกษา  
2565 ตามหลักสูตรการศึกษาขั้นพื้นฐาน พ.ศ. 2554

2.2 สถานศึกษา ได้แก่ โรงเรียนหรือสถานศึกษาที่ตั้งอยู่ในเขตภาคเหนือ 8 จังหวัด ได้แก่  
จังหวัดเชียงใหม่ เชียงราย แพร่ น่าน ลำปาง ลำพูน แม่ฮ่องสอน และพะเยา

2.3 รับสมัครโดยไม่จำกัดเพศ อายุ และศาสนา

### 3. คุณสมบัติทั่วไปของผู้สมัคร

3.1 เป็นผู้ที่มีสัญชาติไทย

3.2 ไม่เป็นผู้มีโรคติดต่อร้ายแรง หรือโรคสำคัญที่จะเป็นอุปสรรคต่อการศึกษา  
และการประกอบวิชาชีพเวชกรรม

3.3 ไม่เคยต้องโทษตามคำพิพากษาของศาลถึงที่สุดให้จำคุก เว้นแต่ในกรณีความผิด  
อันกระทำโดยประมาท หรือความผิดอันเป็นลหุโทษ

3.4 เป็นผู้...

3.4 เป็นผู้มีความประพฤติเรียบร้อย และมีความมุ่งมั่นจะตั้งใจศึกษาเล่าเรียนอย่างเต็มความสามารถ

#### 4. คุณสมบัติเฉพาะของผู้สมัคร

4.1 ผู้สมัครต้องเป็นนักเรียนที่ศึกษาในชั้นมัธยมศึกษาตอนปลายตลอดหลักสูตร และกำลังศึกษาชั้นมัธยมศึกษาปีที่ 6 ปีการศึกษา 2565 ซึ่งเป็นโรงเรียนที่ตั้งอยู่ในจังหวัด หรือโรงเรียนกลุ่มจังหวัดในเขตพื้นที่ 8 จังหวัดภาคเหนือตอนบน ได้แก่ จังหวัดเชียงใหม่ เชียงราย แพร่ น่าน ลำปาง ลำพูน แม่ฮ่องสอน และพะเยา

4.2 ผู้สมัครและบิดา หรือมารดา หรือผู้ปกครองตามกฎหมาย ต้องมีทะเบียนบ้านอยู่ในเขตพื้นที่ 8 จังหวัดภาคเหนือตอนบน ได้แก่ จังหวัดเชียงใหม่ เชียงราย แพร่ น่าน ลำปาง ลำพูน แม่ฮ่องสอน และพะเยา ต่อเนื่องไม่น้อยกว่า 5 ปี จนถึงวันสุดท้ายของการรับสมัคร โดยมีทะเบียนบ้านเป็นหลักฐาน (หากบิดาหรือมารดาที่เป็นข้าราชการต้องโยกย้ายให้มีเอกสารยืนยันการโยกย้าย)

**หมายเหตุ:** กรณีที่ผู้สมัคร หรือบิดา หรือมารดา หรือผู้ปกครองตามกฎหมายมีการย้ายทะเบียนบ้านซึ่งมีระยะเวลาการย้ายไม่ถึง 5 ปี ให้ผู้ที่ย้ายทะเบียนบ้านแสดงสำเนาทะเบียนบ้านหลังเดิม หรือหลักฐานการย้ายเข้า-ออก ของทะเบียนบ้านหลังเดิมด้วย

4.3 ผู้สมัครต้องมีคุณสมบัติที่จะปฏิบัติงานในส่วนราชการหรือหน่วยงานต่าง ๆ ของรัฐได้ หลังจากสำเร็จการศึกษาแล้ว โดยต้องสามารถทำสัญญาผูกพันฝ่ายเดียว หรือสัญญาปลายเปิดกับรัฐบาลตามระเบียบและเงื่อนไขของรัฐบาลกับมหาวิทยาลัย

4.4 ผู้สมัครเข้าศึกษาหลักสูตรแพทยศาสตรบัณฑิต จะต้องมีสุขภาพสมบูรณ์แข็งแรง และปราศจากโรค อากาศของโรค หรือความพิการทางร่างกายอันเป็นอุปสรรคต่อการศึกษา และการปฏิบัติงาน และการประกอบวิชาชีพเวชกรรม ดังต่อไปนี้

- 1) มีปัญหาทางจิตเวชขั้นรุนแรงอันอาจเป็นอันตรายต่อตนเอง และหรือผู้อื่น ได้แก่โรคจิต (Psychosis) โรคประสาทรุนแรง (Severe Neurosis) หรือโรคบุคลิกภาพแปรปรวน โดยเฉพาะ Antisocial Personality หรือ Borderline Personality รวมถึงปัญหาทางจิตเวชอื่น ๆ อันเป็นอุปสรรคต่อการศึกษา การปฏิบัติงานและการประกอบวิชาชีพเวชกรรม
- 2) โรคติดต่อในระยะติดต่ออันตราย ที่อาจเกิดอันตรายต่อตนเอง ต่อผู้ป่วย หรือส่งผลให้เกิดความพิการอย่างถาวร อันเป็นอุปสรรคต่อการศึกษา การปฏิบัติงาน และการประกอบวิชาชีพเวชกรรม
- 3) โรคไม่ติดต่อหรือภาวะอันเป็นอุปสรรคต่อการศึกษาที่อาจเกิดอันตรายต่อตนเองต่อผู้ป่วย และการประกอบวิชาชีพเวชกรรม

- 4) ความผิดปกติในการเห็นภาพโดยมือน้อยข้อใดข้อหนึ่ง ดังต่อไปนี้
  - (1) ตาบอดสีชนิดรุนแรงทั้งสองข้าง โดยได้รับการตรวจอย่างละเอียดแล้ว
  - (2) ระดับการมองเห็นในตาข้างดี เมื่อได้รับการแก้ไขแล้วต่ำกว่า 6/12 หรือ 20/40
- 5) ความผิดปกติในการได้ยินทั้งสองข้าง โดยมีระดับการได้ยินเฉลี่ยที่ความถี่ 500-2,000 เฮิรตซ์ สูงกว่า 40 เดซิเบล และความสามารถในการแยกแยะคำพูด (Speech Discrimination Score) น้อยกว่าร้อยละ 70 จากความผิดปกติของประสาทและเซลล์ประสาทการได้ยิน (Sensorineural Hearing Loss)
- 6) โรคหรือความพิการอื่น ๆ ซึ่งมีได้ระบุไว้ แต่คณะกรรมการรับเข้านิสิตแพทยศาสตรบัณฑิต เห็นว่าเป็นอุปสรรคต่อการศึกษา การปฏิบัติงาน และการประกอบวิชาชีพเวชกรรม ทั้งนี้ คณบดี/อธิการบดี อาจแต่งตั้งผู้เชี่ยวชาญเฉพาะโรค หรือผู้เชี่ยวชาญในแต่ละกรณี ตรวจเพิ่มเติมได้
- 7) อนึ่ง สำหรับปัญหาสุขภาพหรือโรคในข้อ 4.4 หรือคุณสมบัติอื่นใด นอกเหนือจากประกาศ ให้คณะกรรมการรับเข้านิสิตแพทยศาสตรบัณฑิต พิจารณา และเสนอมหาวิทยาลัยพิจารณาตัดสิน ทั้งนี้ การตัดสินผลการสอบคัดเลือกของมหาวิทยาลัยให้ถือเป็นที่สุด

4.5 หากปรากฏภายหลังว่าผู้สมัครขาดคุณสมบัติข้อใด ข้อหนึ่ง หรือให้ข้อมูลอันเป็นเท็จ หรือจงใจปกปิดข้อมูล ให้ถือว่าเป็นการแจ้งเท็จ ทำให้ส่วนราชการเสียหาย ผู้นั้นจะถูกตัดสิทธิ์ในการคัดเลือกครั้งนี้ และแม้ว่าจะได้รับการส่งชื่อเข้าศึกษาในมหาวิทยาลัยแล้วก็ตาม จะถูกถอนสภาพการเป็นนิสิต

4.6 กรณีผู้สอบผ่านได้ลงนามทำสัญญาการเข้าศึกษากับสถาบันเรียบร้อยแล้ว สถาบันจะส่งชื่อ นามสกุล และเลขที่บัตรประจำตัวประชาชนของบุคคลนั้น ไปยังสำนักงานเลขาธิการกลุ่มสถาบันแพทยศาสตร์แห่งประเทศไทย (กสพท.) เพื่อส่งให้ทุกสถาบันสมาชิกดำเนินการตัดชื่อบุคคลนั้นออกจากกลุ่มผู้มีสิทธิ์สอบขั้นตอนต่อไป หรือตัดชื่อออกจากรายชื่อผู้มีสิทธิ์ได้รับการคัดเลือกของสถาบันสมาชิก ทันที (ถ้ามี) ตามที่ได้ให้สัตยาบันกันไว้แล้ว

## 5. สถานศึกษาและจำนวนรับเข้าศึกษา

มหาวิทยาลัยพะเยา เปิดรับสมัครนิสิตหลักสูตรแพทยศาสตรบัณฑิต โครงการผลิตแพทย์เพิ่มเพื่อชาวชนบท กลุ่มแพทย์เพื่อชุมชน (Community Track) ประจำปีการศึกษา 2566 จำนวนทั้งสิ้น 12 คน ซึ่งเป็นโรงเรียนที่ตั้งอยู่ในจังหวัด หรือโรงเรียนกลุ่มจังหวัดในเขตพื้นที่ 8 จังหวัดภาคเหนือตอนบน ดังนี้

- 5.1) ศูนย์แพทยศาสตรศึกษาชั้นคลินิก โรงพยาบาลนครพิงค์ จังหวัดเชียงใหม่ จำนวนรับ 8 คน
  - 1) จังหวัดเชียงใหม่ จำนวน 2 คน

2) จังหวัด...

- |                      |            |
|----------------------|------------|
| 2) จังหวัดเชียงราย   | จำนวน 1 คน |
| 3) จังหวัดลำพูน      | จำนวน 1 คน |
| 4) จังหวัดลำปาง      | จำนวน 1 คน |
| 5) จังหวัดแม่ฮ่องสอน | จำนวน 1 คน |
| 6) จังหวัดน่าน       | จำนวน 2 คน |

5.2 ศูนย์แพทยศาสตรศึกษาชั้นคลินิก โรงพยาบาลพะเยา จังหวัดพะเยา จำนวนรับ 4 คน

- |                 |            |
|-----------------|------------|
| 1) จังหวัดพะเยา | จำนวน 3 คน |
| 2) จังหวัดแพร่  | จำนวน 1 คน |

**หมายเหตุ:** กรณีกลุ่มแพทย์เพื่อชุมชน (Community Track) มีจำนวนผู้ผ่านเกณฑ์การคัดเลือกในจังหวัดนั้นไม่ครบตามจำนวนรับข้างต้นให้นำรายชื่อผู้สมัครเข้าศึกษาที่ผ่านเกณฑ์การคัดเลือกในกลุ่มแพทย์เพื่อชุมชน (Community Track) ทั้งหมดทุกจังหวัดมาเรียงลำดับคะแนน เพื่อคัดเลือกผู้ที่มีคะแนนสูงสุดที่จะได้รับสิทธิ์ในการคัดเลือกรับโควตาในจังหวัดที่จำนวนรับไม่ครบตามโควตาที่กำหนดก่อน และให้ผู้ที่มีคะแนนในลำดับถัดไปเลือกรับโควตาในจังหวัดที่เหลือตามลำดับต่อไป ทั้งนี้ จังหวัดที่ผู้ผ่านการคัดเลือกได้เลือกนั้น จะถือเป็นจังหวัดปฏิบัติงานตามสัญญาภายหลังสำเร็จการศึกษา หรืออาจจะมีการเปลี่ยนแปลงตามที่กระทรวงสาธารณสุขจะมีคำสั่งแต่งตั้งต่อไป

## 6. การรับสมัครเข้าศึกษา

ลงทะเบียนใช้งานระบบ TCAS ผ่านเว็บไซต์ student.mycas.com และสมัครผ่านเว็บไซต์ www.admission.up.ac.th ระหว่างวันที่ 14 กุมภาพันธ์-6 มีนาคม 2566 โดยผู้สมัครจะต้องกรอกข้อมูลใบสมัครให้ถูกต้องครบถ้วน พิมพ์ใบชำระเงินพร้อมชำระเงินค่าสมัคร 500 บาท ตามใบแจ้งชำระค่าสมัครที่มหาวิทยาลัยระบุไว้ และส่งพิมพ์เอกสารใบสมัคร พร้อมทั้งติดรูปผู้สมัครตามที่กำหนดไว้และส่งเอกสารการสมัครพร้อมหลักฐานทางไปรษณีย์ (แบบ EMS) ไปยัง กองบริการการศึกษา งานรับเข้าศึกษา มหาวิทยาลัยพะเยา ตำบลแม่กา อำเภอเมือง จังหวัดพะเยา 56000 ภายในวันที่ 7 มีนาคม 2566 ดูวันประทับตราไปรษณีย์เป็นสำคัญ ทั้งนี้ เอกสารหลักฐานการสมัครต้องถึงมหาวิทยาลัยภายในวันที่ 10 มีนาคม 2566 โดยผู้สมัครสามารถตรวจสอบสถานะการรับเอกสารผ่านระบบรับสมัครได้ (วงเล็บมุมของ “สมัครหลักสูตรแพทยศาสตรบัณฑิต (Community Track) ปี 2566”)

**หมายเหตุ:** กรณีที่ผู้สมัครคัดเลือกขาดคุณสมบัติตามเงื่อนไขที่ระบุไว้ มหาวิทยาลัยจะสงวนสิทธิ์ในการคืนเงินค่าสมัคร

## 7. หลักฐานประกอบการสมัคร

7.1 ใบสมัครที่ส่งพิมพ์จากเว็บไซต์ www.admission.up.ac.th และติดรูปถ่ายหน้าตรง (รูปสีหรือขาว-ดำ) ไม่สวมหมวก ไม่สวมแว่นตาดำ ขนาด 1 นิ้ว (ถ่ายไว้ไม่เกิน 6 เดือน) จำนวน 1 รูป ตรงมุมขวาของใบสมัคร

7.2 หลักฐาน...

7.2 สำเนาใบแสดงผลการเรียนรู้ระดับมัธยมศึกษาตอนปลาย (ปพ.1) 5 ภาคเรียน จำนวน 1 ฉบับ (ประทับตราโรงเรียน)

7.3 สำเนาทะเบียนบ้านของผู้สมัคร จำนวน 1 ฉบับ

7.4 สำเนาทะเบียนบ้านของบิดา มารดา หรือผู้ปกครอง จำนวน 1 ฉบับ

7.5 สำเนาบัตรประจำตัวประชาชนของผู้สมัคร จำนวน 1 ฉบับ

7.6 สำเนาบัตรประจำตัวประชาชนของบิดา มารดา หรือผู้ปกครอง จำนวน 1 ฉบับ

7.7 หลักฐานการเปลี่ยนชื่อ, ชื่อสกุล (ถ้ามี) จำนวน 1 ฉบับ

7.8 หลักฐานการตรวจสอบรายการทะเบียนประวัติที่อยู่ (หากมีการย้ายทะเบียนบ้าน) จำนวน 1 ฉบับ

**หมายเหตุ:** เอกสารสำเนาทุกฉบับให้ลงลายมือชื่อรับรองสำเนาถูกต้อง หากปรากฏในภายหลังว่า ผู้สมัครขาดคุณสมบัติในข้อใดข้อหนึ่ง หรือตรวจสอบพบในภายหลังว่าข้อความที่ได้แจ้งไว้ในใบสมัครเป็นเท็จ หรือหลักฐานประกอบการสมัครเป็นเอกสารเท็จหรือปลอม ผู้สมัครจะถูกเพิกถอนสิทธิ์ในการรับคัดเลือกครั้งนี้ แม้ว่าผู้สมัครจะผ่านการคัดเลือกแล้วก็ตาม นอกจากนี้ ผู้สมัครยังอาจถูกดำเนินคดีอาญาตามกฎหมายด้วย

#### 8. องค์ประกอบในการคัดเลือกและเกณฑ์การตัดสินผล

8.1 ผู้สมัครจะต้องสอบความรู้เชิงประยุกต์ (A Level) วิชาภาษาอังกฤษ, วิชาคณิตศาสตร์ ประยุกต์ 1, วิชาฟิสิกส์, วิชาเคมี, วิชาชีววิทยา และความถนัดวิชาชีพ วิชาเฉพาะกสพท (TPAT1)

8.2 ผู้สมัครจะต้องมีผลการเรียนเฉลี่ยสะสม (GPAX) 5 ภาคเรียน ไม่น้อยกว่า 3.25

8.3 ผู้สมัครจะต้องมีคะแนนตามองค์ประกอบในการคัดเลือก ดังนี้

องค์ประกอบ	ค่าน้ำหนัก	เงื่อนไข
1) คะแนนผลการเรียนเฉลี่ยสะสม 5 ภาคเรียน (GPAX)	10%	
2) ความรู้เชิงประยุกต์ (A Level) จำนวน 5 รายวิชา ดังนี้		
(1) วิชาภาษาอังกฤษ	20%	ต้องมีคะแนนไม่น้อยกว่า 40% คะแนนแต่ละรายวิชาต้องได้ ไม่น้อยกว่า 30%
(2) วิชาคณิตศาสตร์ประยุกต์ 1	10%	
(3) วิชาฟิสิกส์	40%	
(4) วิชาเคมี		
(5) วิชาชีววิทยา		
3) ความถนัดวิชาชีพ วิชาเฉพาะกสพท (TPAT1)	20%	

**หมายเหตุ:** คะแนนรวมของทุกรายวิชาตามสัดส่วนที่กำหนดดังกล่าว จะต้องได้รวมกันไม่น้อยกว่า 40%

8.4 เกณฑ์การตัดสินผลการคัดเลือก จะพิจารณาจากคะแนนของผู้สมัครที่เป็นไปตามเกณฑ์ดังกล่าวข้างต้น จึงจะมีสิทธิ์นำคะแนนของผู้สมัครมาคำนวณตามค่าน้ำหนักแปลงเป็นคะแนนรวมทั้งหมด โดยเรียงลำดับจากผู้ที่ได้คะแนนมากที่สุดไปหาคะแนนน้อยที่สุด ทั้งนี้ ผู้ที่มีคะแนนไม่ครบตามเกณฑ์ที่กำหนดจะถูกตัดสิทธิ์การพิจารณา

8.5 หากมีผู้ผ่านเกณฑ์การคัดเลือกมากกว่าจำนวนรับ จะมีการประกาศรายชื่อสำรอง โดยการประกาศลำดับสำรองจะเรียงลำดับคะแนนจากมากไปหาน้อย

8.6 หากผู้ผ่านการคัดเลือกตามเกณฑ์ข้างต้นไม่ครบตามจำนวน ให้คณะกรรมการรับเข้านิสิตแพทยศาสตรบัณฑิตฯ พิจารณา และเสนอมหาวิทยาลัยพิจารณาตัดสิน โดยมหาวิทยาลัยอาจประกาศรายชื่อผู้ผ่านการคัดเลือกน้อยกว่าที่ประกาศรับ หากคะแนนของผู้สมัครไม่ถึงเกณฑ์ที่มหาวิทยาลัยกำหนด ทั้งนี้ การตัดสินผลการสอบคัดเลือกของมหาวิทยาลัยให้ถือเป็นขั้นสุดท้าย

8.7 ผู้ที่ผ่านการคัดเลือกฯ จึงจะมีสิทธิ์เข้ารับการตรวจร่างกายและสอบสัมภาษณ์

8.8 การตรวจร่างกาย จะทำการตรวจโดยบุคลากรทางการแพทย์เพื่อพิจารณาความพร้อมของสภาพร่างกาย ตามคุณสมบัติทั่วไปและคุณสมบัติเฉพาะที่กำหนด

8.9 การสอบสัมภาษณ์ จะดำเนินการเฉพาะผู้ผ่านการคัดเลือกตามคุณสมบัติข้างต้น เพื่อพิจารณาความเหมาะสมในการรับเข้าศึกษา และคณะกรรมการสอบสัมภาษณ์จะพิจารณา “รับ” หรือ “ไม่รับ” ร่วมกับผลการตรวจร่างกาย เพื่อประกาศผลการพิจารณารับเข้าศึกษาครั้งสุดท้ายตามประกาศมหาวิทยาลัยพะเยาต่อไป

**หมายเหตุ:** ผู้สมัครที่สมัครเข้าศึกษาหลักสูตรแพทยศาสตรบัณฑิต ทั้งโครงการผลิตแพทย์เพิ่มเพื่อชาวชนบท กลุ่มแพทย์เพื่อชุมชน (Community Track) และกลุ่มลดความเหลื่อมล้ำ (Inclusive Track) มหาวิทยาลัยจะทำการประมวลผลการคัดเลือกในกลุ่มลดความเหลื่อมล้ำ (Inclusive Track) ก่อน หากผ่านการคัดเลือกจะได้รับการพิจารณาคัดเลือกเข้าศึกษาในกลุ่มแพทย์เพื่อชุมชน (Community Track)

9. วันตรวจสอบหรือแก้ไขข้อมูลการสมัคร ผ่านเว็บไซต์ [www.admission.up.ac.th](http://www.admission.up.ac.th)

วันที่ 4-5 เมษายน 2566

10. วันประกาศรายชื่อผู้มีสิทธิ์สอบสัมภาษณ์ ผ่านเว็บไซต์ [www.admission.up.ac.th](http://www.admission.up.ac.th)

วันที่ 24 เมษายน 2566

11. วันตรวจร่างกาย ณ ศูนย์การแพทย์และโรงพยาบาลมหาวิทยาลัยพะเยา หรือโรงพยาบาลของรัฐ/เอกชน ตามแบบฟอร์มที่ มหาวิทยาลัยกำหนด ผ่านเว็บไซต์ [www.admission.up.ac.th](http://www.admission.up.ac.th)

วันที่ 25-27 เมษายน 2566

12. วันสอบ...

12. วันสอบสัมภาษณ์

วันที่ 28 เมษายน 2566

13. วันประกาศรายชื่อผู้ผ่านการสอบสัมภาษณ์ ผ่านเว็บไซต์ [www.admission.up.ac.th](http://www.admission.up.ac.th)

วันที่ 2 พฤษภาคม 2566

14. วันยืนยันสิทธิ์เข้าศึกษาในระบบ TCAS ผ่านเว็บไซต์ [student.mycas.com](http://student.mycas.com)

วันที่ 4-5 พฤษภาคม 2566

15. วันประกาศรายชื่อผู้ผ่านการคัดเลือกและมีสิทธิ์เข้าศึกษาในมหาวิทยาลัยพะเยา

ผ่านเว็บไซต์ [www.admission.up.ac.th](http://www.admission.up.ac.th)

วันที่ 9 พฤษภาคม 2566

16. วันชำระค่ายืนยันสิทธิ์เข้าศึกษา (ค่าธรรมเนียมการศึกษา) บันทึกข้อมูลระเบียบนิสิต

และการรายงานตัวขึ้นทะเบียนนิสิตใหม่ออนไลน์ ผ่านเว็บไซต์ [www.admission.up.ac.th](http://www.admission.up.ac.th)

แจ้งให้ทราบภายหลัง

17. วันเลือกหอพักผ่านระบบเครือข่ายอินเทอร์เน็ต/ชำระค่าธรรมเนียมหอพัก

แจ้งให้ทราบภายหลัง

18. วันรายงานตัวเข้าหอพัก

แจ้งให้ทราบภายหลัง

19. วันเข้าร่วมโครงการเตรียมความพร้อมด้านวิชาการและทักษะการใช้ชีวิตในมหาวิทยาลัย  
ของนิสิตชั้นปีที่ 1

แจ้งให้ทราบภายหลัง

20. วันเปิดภาคการศึกษาต้น ปีการศึกษา 2566

แจ้งให้ทราบภายหลัง

ประกาศ ณ วันที่ ๒๖ ตุลาคม พ.ศ. ๒๕๖๕



(ผู้ช่วยศาสตราจารย์ ดร.ชลธิดา เทพหินลัพ)

รองอธิการบดีฝ่ายวิชาการและประกันคุณภาพ ปฏิบัติการแทน

อธิการบดีมหาวิทยาลัยพะเยา



## ประกาศมหาวิทยาลัยพระยา

เรื่อง การรับสมัครนักเรียนเพื่อคัดเลือกเข้าศึกษาในมหาวิทยาลัยพระยา หลักสูตรแพทยศาสตรบัณฑิต  
โครงการผลิตแพทย์เพิ่มเพื่อชาวชนบท กลุ่มลดความเหลื่อมล้ำ (Inclusive Track)

ประจำปีการศึกษา 2566

ด้วยมหาวิทยาลัยพระยา จะดำเนินการรับสมัครนักเรียนเพื่อคัดเลือกเข้าศึกษา  
ในมหาวิทยาลัยพระยา หลักสูตรแพทยศาสตรบัณฑิต โครงการผลิตแพทย์เพิ่มเพื่อชาวชนบท  
กลุ่มลดความเหลื่อมล้ำ (Inclusive Track) ประจำปีการศึกษา 2566 ให้แก่นักเรียนที่กำลังศึกษา  
ในพื้นที่กลุ่มโรงเรียนจังหวัดภาคเหนือ ได้แก่ จังหวัดเชียงใหม่ เชียงราย น่าน แม่ฮ่องสอน และพะเยา  
โดยมีรายละเอียดดังต่อไปนี้

### 1. วัตถุประสงค์

1.1 เพื่อให้โอกาสการเข้าศึกษาในมหาวิทยาลัยพระยา สำหรับนักเรียนที่กำลังศึกษา  
อยู่ในหลักสูตรมัธยมศึกษาตอนปลายจากโรงเรียน หรือสถานศึกษาในเขตภาคเหนือตอนบน

1.2 เพื่อเพิ่มการผลิตและกระจายแพทย์ ให้เป็นกำลังสำคัญในการพัฒนาเศรษฐกิจ  
และสังคมของภูมิภาคไปสู่พื้นที่ภาคเหนือตอนบน และประเทศไทย

### 2. กลุ่มบุคคลและสถานศึกษา

2.1 กลุ่มบุคคลที่มีสิทธิ์สมัคร คือ นักเรียนที่ศึกษาในชั้นมัธยมศึกษาปีที่ 6 ประจำปีการศึกษา  
2565 ตามหลักสูตรการศึกษาขั้นพื้นฐาน พ.ศ. 2554

2.2 สถานศึกษา ได้แก่ โรงเรียน หรือสถานศึกษาที่ตั้งอยู่ในเขตภาคเหนือ ได้แก่ จังหวัด  
เชียงใหม่ เชียงราย น่าน แม่ฮ่องสอน และพะเยา

2.3 รับสมัครโดยไม่จำกัดเพศ อายุ และศาสนา

### 3. คุณสมบัติทั่วไปของผู้สมัคร

3.1 เป็นผู้ที่มีสัญชาติไทย

3.2 ไม่เป็นผู้มีโรคติดต่อร้ายแรง หรือโรคสำคัญที่จะเป็นอุปสรรคต่อการศึกษา  
และการประกอบวิชาชีพเวชกรรม

3.3 ไม่เคย...

3.3 ไม่เคยต้องโทษตามคำพิพากษาของศาลถึงที่สุดให้จำคุก เว้นแต่ในกรณีความผิดอันกระทำโดยประมาท หรือความผิดอันเป็นลหุโทษ

3.4 เป็นผู้มีความประพฤติเรียบร้อย และมีความมุ่งมั่นจะตั้งใจศึกษาเล่าเรียนอย่างเต็มความสามารถ

#### 4. คุณสมบัติเฉพาะของผู้สมัคร

4.1 ผู้สมัครต้องเป็นนักเรียนที่ศึกษาในชั้นมัธยมศึกษาตอนปลายตลอดหลักสูตร และกำลังศึกษาชั้นมัธยมศึกษาปีที่ 6 ปีการศึกษา 2565 ซึ่งเป็นโรงเรียนที่ตั้งอยู่ในจังหวัด หรือโรงเรียนกลุ่มจังหวัดในเขตพื้นที่จังหวัดภาคเหนือตอนบน ได้แก่ จังหวัดเชียงใหม่ เชียงราย น่าน แม่ฮ่องสอน และพะเยา และโรงเรียนต้องตั้งอยู่ในจังหวัดเดียวกันกับทะเบียนบ้านของผู้สมัคร

4.2 ผู้สมัคร และบิดา หรือมารดา หรือผู้ปกครองตามกฎหมาย ต้องมีทะเบียนบ้านอยู่นอกเขตอำเภอเมือง และในกลุ่มจังหวัดในเขตพื้นที่จังหวัดภาคเหนือตอนบน ได้แก่ จังหวัดเชียงใหม่ เชียงราย น่าน แม่ฮ่องสอน และพะเยา ต่อเนื่องไม่น้อยกว่า 5 ปี จนถึงวันสุดท้ายของการรับสมัคร โดยมีทะเบียนบ้านเป็นหลักฐาน (หากบิดาหรือมารดาที่เป็นข้าราชการต้องโยกย้ายให้มีเอกสารยืนยันการโยกย้าย)

**หมายเหตุ:** กรณีที่ผู้สมัคร หรือบิดา หรือมารดา หรือผู้ปกครองตามกฎหมายมีการย้ายทะเบียนบ้านซึ่งมีระยะเวลาการย้ายไม่ถึง 5 ปี ให้ผู้ที่ย้ายทะเบียนบ้านแสดงสำเนาทะเบียนบ้านหลังเดิม หรือหลักฐานการย้ายเข้า-ออก ของทะเบียนบ้านหลังเดิมด้วย

**หมายเหตุ:** ยกเว้นจังหวัดน่าน และจังหวัดแม่ฮ่องสอน ผู้สมัครที่มีชื่อปรากฏอยู่ในทะเบียนบ้านในเขตอำเภอเมืองของ 2 จังหวัดนี้ สามารถสมัครได้ แต่มหาวิทยาลัยจะดำเนินการคัดเลือกผู้สมัครที่มีชื่อปรากฏอยู่ในทะเบียนบ้านนอกเขตอำเภอเมืองเป็นลำดับแรก โดยหากไม่สามารถคัดเลือกผู้สมัครที่มีชื่อปรากฏอยู่ในทะเบียนบ้านนอกเขตอำเภอเมืองที่ผ่านเกณฑ์การคัดเลือกได้ครบตามจำนวนที่กำหนด มหาวิทยาลัยจึงจะพิจารณาคัดเลือกผู้สมัครที่มีชื่อปรากฏอยู่ในทะเบียนบ้านในเขตอำเภอเมืองของ 2 จังหวัดดังกล่าว

4.3 ผู้สมัครต้องมีคุณสมบัติที่จะปฏิบัติงานในส่วนราชการหรือหน่วยงานต่าง ๆ ของรัฐได้ หลังจากสำเร็จการศึกษาแล้ว โดยต้องสามารถทำสัญญาผูกพันฝ่ายเดียว หรือสัญญาปลายเปิดกับรัฐบาลตามระเบียบและเงื่อนไขของรัฐบาลกับมหาวิทยาลัย

4.4 ผู้สมัครเข้าศึกษาหลักสูตรแพทยศาสตรบัณฑิต จะต้องมีสุขภาพสมบูรณ์แข็งแรง และปราศจากโรค อากาศของโรค หรือความพิการทางร่างกายอันเป็นอุปสรรคต่อการศึกษา และการปฏิบัติงาน และการประกอบวิชาชีพเวชกรรม ดังต่อไปนี้

- 1) มีปัญหาทางจิตเวชขั้นรุนแรงอันอาจเป็นอันตรายต่อตนเอง และหรือผู้อื่น ได้แก่โรคจิต (Psychosis) โรคประสาทรุนแรง (Severe Neurosis) หรือโรคบุคลิกภาพแปรปรวน โดยเฉพาะ Antisocial Personality หรือ Borderline Personality รวมถึงปัญหาทางจิตเวชอื่น ๆ อันเป็นอุปสรรคต่อการศึกษา การปฏิบัติงานและการประกอบวิชาชีพเวชกรรม
- 2) โรคติดต่อในระยะติดต่ออันตราย ที่อาจเกิดอันตรายต่อตนเอง ต่อผู้ป่วย หรือส่งผลให้เกิดความพิการอย่างถาวร อันเป็นอุปสรรคต่อการศึกษา การปฏิบัติงาน และการประกอบวิชาชีพเวชกรรม
- 3) โรคไม่ติดต่อหรือภาวะอันเป็นอุปสรรคต่อการศึกษาที่อาจเกิดอันตรายต่อตนเองต่อผู้ป่วย และการประกอบวิชาชีพเวชกรรม
- 4) ความผิดปกติในการเห็นภาพโดยมีอย่างน้อยข้อใดข้อหนึ่ง ดังต่อไปนี้
  - (1) ตาบอดสีชนิดรุนแรงทั้งสองข้าง โดยได้รับการตรวจอย่างละเอียดแล้ว
  - (2) ระดับการมองเห็นในตาข้างดี เมื่อได้รับการแก้ไขแล้วแยกว่า 6/12 หรือ 20/40
- 5) ความผิดปกติในการได้ยินทั้งสองข้าง โดยมีระดับการได้ยินเฉลี่ยที่ความถี่ 500-2,000 เฮิรตซ์ สูงกว่า 40 เดซิเบล และความสามารถในการแยกแยะคำพูด (Speech Discrimination Score) น้อยกว่าร้อยละ 70 จากความผิดปกติของประสาทและเซลล์ประสาทการได้ยิน (Sensorineural Hearing Loss)
- 6) โรคหรือความพิการอื่น ๆ ซึ่งมีได้ระบุไว้ แต่คณะกรรมการรับเข้านิสิตแพทยศาสตรบัณฑิต เห็นว่าเป็นอุปสรรคต่อการศึกษา การปฏิบัติงาน และการประกอบวิชาชีพเวชกรรม ทั้งนี้ คณบดี/อธิการบดี อาจแต่งตั้งผู้เชี่ยวชาญเฉพาะโรค หรือผู้เชี่ยวชาญในแต่ละกรณี ตรวจเพิ่มเติมได้
- 7) อนึ่ง สำหรับปัญหาสุขภาพหรือโรคในข้อ 4.4 หรือคุณสมบัติอื่นใด นอกเหนือจากประกาศ ให้คณะกรรมการรับเข้านิสิตแพทยศาสตรบัณฑิต พิจารณา และเสนอมหาวิทยาลัยพิจารณาตัดสิน ทั้งนี้ การตัดสินผลการสอบคัดเลือกของมหาวิทยาลัยให้ถือเป็นที่สุด

4.5 หากปรากฏภายหลังว่าผู้สมัครขาดคุณสมบัติข้อใด ข้อหนึ่ง หรือให้ข้อมูลอันเป็นเท็จ หรือจงใจปกปิดข้อมูล ให้ถือว่าเป็นการแจ้งเท็จ ทำให้ส่วนราชการเสียหาย ผู้นั้นจะถูกตัดสิทธิ์ในการคัดเลือกครั้งนี้ และแม้ว่าจะได้รับการส่งชื่อเข้าศึกษาในมหาวิทยาลัยแล้วก็ตาม จะถูกถอนสภาพการเป็นนิสิต

4.6 กรณีผู้สอบผ่านได้ลงนามทำสัญญาการเข้าศึกษากับสถาบันเรียบร้อยแล้ว สถาบันจะส่งชื่อ นามสกุล และเลขที่บัตรประจำตัวประชาชนของบุคคลนั้น ไปยังสำนักงานเลขาธิการกลุ่มสถาบันแพทยศาสตร์แห่งประเทศไทย (กสพท.) เพื่อส่งให้ทุกสถาบันสมาชิกดำเนินการคัดเลือกบุคคลนั้นออกจากกลุ่มผู้มีสิทธิ์สอบขั้นตอนต่อไป หรือคัดชื่อออกจากรายชื่อผู้มีสิทธิ์ได้รับการคัดเลือกของสถาบันสมาชิก ทันที (ถ้ามี) ตามที่ได้ให้สัตยาบันกันไว้แล้ว

## 5. สถานศึกษาและจำนวนรับเข้าศึกษา

มหาวิทยาลัยพะเยา เปิดรับสมัครนิสิตหลักสูตรแพทยศาสตรบัณฑิต โครงการผลิตแพทย์เพื่อชาวชนบท กลุ่มลดความเหลื่อมล้ำ (Inclusive Track) ประจำปีการศึกษา 2566 จำนวนทั้งสิ้น 5 คน โดยกำหนดจังหวัดตามภูมิลำเนาผู้สมัคร ดังนี้

5.1 ศูนย์แพทยศาสตรศึกษาชั้นคลินิก โรงพยาบาลนครพิงค์ จังหวัดเชียงใหม่ จำนวนรับ 4 คน

- |                      |            |
|----------------------|------------|
| 1) จังหวัดเชียงใหม่  | จำนวน 1 คน |
| 2) จังหวัดเชียงราย   | จำนวน 1 คน |
| 3) จังหวัดแม่ฮ่องสอน | จำนวน 1 คน |
| 4) จังหวัดน่าน       | จำนวน 1 คน |

5.2 ศูนย์แพทยศาสตรศึกษาชั้นคลินิก โรงพยาบาลพะเยา จังหวัดพะเยา จำนวนรับ 1 คน

- |                 |            |
|-----------------|------------|
| 1) จังหวัดพะเยา | จำนวน 1 คน |
|-----------------|------------|

**หมายเหตุ:** 1. กรณีกลุ่มลดความเหลื่อมล้ำ (Inclusive Track) มีจำนวนผู้ผ่านเกณฑ์การคัดเลือกในจังหวัดนั้นไม่ครบตามจำนวนรับข้างต้นให้นำรายชื่อผู้สมัครเข้าศึกษาที่ผ่านเกณฑ์การคัดเลือกในกลุ่มลดความเหลื่อมล้ำ (Inclusive Track) ทั้งหมดทุกจังหวัดมาเรียงลำดับคะแนน เพื่อคัดเลือกผู้ที่มีคะแนนสูงสุดที่จะได้รับสิทธิ์ในการคัดเลือกกับโควตาในจังหวัดที่จำนวนรับไม่ครบตามโควตาที่กำหนดก่อน และให้ผู้ที่มีคะแนนในลำดับถัดไปเลือกรับโควตาในจังหวัดที่เหลือตามลำดับต่อไป

2. กรณีผู้ผ่านการคัดเลือกในกลุ่มลดความเหลื่อมล้ำ (Inclusive Track) ตามหลักการพิจารณาในข้อ 1 ไม่ครบตามจำนวน คณะกรรมการรับเข้านิสิตแพทยศาสตรบัณฑิตฯ สามารถพิจารณาปรับเปลี่ยนโควตาจากกลุ่มลดความเหลื่อมล้ำ (Inclusive Track) ไปเป็นโควตากลุ่มแพทย์เพื่อชุมชน (Community Track) ในจังหวัดนั้นทดแทนจนครบตามจำนวนรับ และแหล่งฝึกสำหรับในระดับชั้นคลินิก ให้คณะกรรมการรับเข้านิสิตแพทยศาสตรบัณฑิตฯ พิจารณาปรับเปลี่ยนได้ตามความเหมาะสมของศักยภาพแหล่งฝึก ทั้งนี้ จังหวัดที่ผู้ผ่านการคัดเลือกได้เลือกนั้น จะถือเป็นจังหวัดปฏิบัติงานตามสัญญาภายหลังสำเร็จการศึกษา หรืออาจจะมีการเปลี่ยนแปลงตามที่กระทรวงสาธารณสุขจะมีคำสั่งแต่งตั้งต่อไป

## 6. การรับสมัครเข้าศึกษา

ลงทะเบียนใช้งานระบบ TCAS ผ่านเว็บไซต์ student.mycas.com และสมัครผ่านเว็บไซต์ www.admission.up.ac.th ระหว่างวันที่ 14 กุมภาพันธ์-6 มีนาคม 2566 โดยผู้สมัครจะต้องกรอกข้อมูลใบสมัครให้ถูกต้องครบถ้วน พิมพ์ใบชำระค่าธรรมเนียมชำระค่าสมัคร 500 บาท ตามใบแจ้งชำระค่าสมัครที่มหาวิทยาลัยระบุไว้ และส่งพิมพ์เอกสารใบสมัคร พร้อมทั้งติดรูปผู้สมัครตามที่กำหนดไว้และส่งเอกสารการสมัครพร้อมหลักฐานทางไปรษณีย์ (แบบ EMS) ไปยัง กองบริการการศึกษา งานรับเข้าศึกษา มหาวิทยาลัยพะเยา ตำบลแม่กา อำเภอเมือง จังหวัดพะเยา 56000 ภายในวันที่ 7 มีนาคม 2566 คู่มือประทับตราไปรษณีย์เป็นสำคัญ ทั้งนี้ เอกสารหลักฐานการสมัครต้องถึงมหาวิทยาลัยภายในวันที่ 10 มีนาคม 2566 โดยผู้สมัครสามารถตรวจสอบสถานะการรับเอกสารผ่านระบบรับสมัครได้ (วงเล็บมุมของ “สมัครหลักสูตรแพทยศาสตรบัณฑิต (Inclusive Track) ปี 2566”)

**หมายเหตุ:** กรณีที่ผู้สมัครคัดเลือกขาดคุณสมบัติตามเงื่อนไขที่ระบุไว้ มหาวิทยาลัยจะสงวนสิทธิ์ในการคืนเงินค่าสมัคร

## 7. หลักฐานประกอบการสมัคร

7.1 ใบสมัครที่ส่งพิมพ์จากเว็บไซต์ www.admission.up.ac.th และติดรูปถ่ายหน้าตรง (รูปสีหรือขาว-ดำ) ไม่สวมหมวก ไม่สวมแว่นตาดำ ขนาด 1 นิ้ว (ถ่ายไว้ไม่เกิน 6 เดือน) จำนวน 1 รูป ตรงมุมขวาของใบสมัคร

7.2 สำเนาใบแสดงผลการเรียนระดับมัธยมศึกษาตอนปลาย (ปพ.1) 5 ภาคเรียน จำนวน 1 ฉบับ (ประทับตราโรงเรียน)

7.3 สำเนาทะเบียนบ้านของผู้สมัคร จำนวน 1 ฉบับ

7.4 สำเนาทะเบียนบ้านของบิดา มารดา หรือผู้ปกครอง จำนวน 1 ฉบับ

7.5 สำเนาบัตรประจำตัวประชาชนของผู้สมัคร จำนวน 1 ฉบับ

7.6 สำเนาบัตรประจำตัวประชาชนของบิดา มารดา หรือผู้ปกครอง จำนวน 1 ฉบับ

7.7 หลักฐานการเปลี่ยนชื่อ, ชื่อสกุล (ถ้ามี) จำนวน 1 ฉบับ

7.8 หลักฐานการตรวจสอบรายการทะเบียนประวัติที่อยู่ (หากมีการย้ายทะเบียนบ้าน) จำนวน 1 ฉบับ

**หมายเหตุ:** เอกสารสำเนาทุกฉบับให้ลงลายมือชื่อรับรองสำเนาถูกต้อง หากปรากฏในภายหลังว่าผู้สมัครขาดคุณสมบัติในข้อใดข้อหนึ่ง หรือตรวจสอบพบในภายหลังว่าข้อความที่ได้แจ้งไว้ในใบสมัครเป็นเท็จ หรือหลักฐานประกอบการสมัครเป็นเอกสารเท็จหรือปลอม ผู้สมัครจะถูกเพิกถอนสิทธิ์ในการรับคัดเลือกครั้งนี้ แม้ว่าผู้สมัครจะได้ผ่านการคัดเลือกแล้วก็ตาม นอกจากนี้ผู้สมัครยังอาจถูกดำเนินคดีอาญาตามกฎหมายด้วย

8. องค์ประกอบ...

## 8. องค์ประกอบในการคัดเลือกและเกณฑ์การตัดสินผล

8.1 ผู้สมัครจะต้องสอบความรู้เชิงประยุกต์ (A Level) วิชาภาษาอังกฤษ, วิชาคณิตศาสตร์ ประยุกต์ 1, วิชาฟิสิกส์, วิชาเคมี, วิชาชีววิทยา และความถนัดวิชาชีพ วิชาเฉพาะกสพท (TPAT1)

8.2 ผู้สมัครจะต้องมีผลการเรียนเฉลี่ยสะสม (GPAX) 5 ภาคเรียน ไม่น้อยกว่า 3.25

8.3 ผู้สมัครจะต้องมีคะแนนตามองค์ประกอบในการคัดเลือก ดังนี้

องค์ประกอบ	ค่าน้ำหนัก	เงื่อนไข
1) คะแนนผลการเรียนเฉลี่ยสะสม 5 ภาคเรียน (GPAX)	10%	
2) ความรู้เชิงประยุกต์ (A Level) จำนวน 5 รายวิชา ดังนี้		
(1) วิชาภาษาอังกฤษ	20%	ต้องมีคะแนนไม่น้อยกว่า 40% คะแนนแต่ละรายวิชาต้องได้ ไม่น้อยกว่า 30%
(2) วิชาคณิตศาสตร์ประยุกต์ 1	10%	
(3) วิชาฟิสิกส์	40%	
(4) วิชาเคมี		
(5) วิชาชีววิทยา		
3) ความถนัดวิชาชีพ วิชาเฉพาะกสพท (TPAT1)	20%	

**หมายเหตุ:** คะแนนรวมของทุกรายวิชาตามสัดส่วนที่กำหนดดังกล่าว จะต้องได้รวมกันไม่น้อยกว่า 40%

8.4 เกณฑ์การตัดสินผลการคัดเลือก จะพิจารณาจากคะแนนของผู้สมัครที่เป็นไปตามเกณฑ์ดังกล่าวข้างต้น จึงจะมีสิทธิ์นำคะแนนของผู้สมัครมาคำนวณตามค่าน้ำหนักแปลงเป็นคะแนนรวมทั้งหมด โดยเรียงลำดับจากผู้ที่ได้คะแนนมากที่สุดไปหาคะแนนน้อยที่สุด ทั้งนี้ ผู้ที่มีคะแนนไม่ครบตามเกณฑ์ที่กำหนดจะถูกตัดสิทธิ์การพิจารณา

8.5 หากมีผู้ผ่านเกณฑ์การคัดเลือกมากกว่าจำนวนรับ จะมีการประกาศรายชื่อสำรอง โดยการประกาศลำดับสำรองจะเรียงลำดับคะแนนจากมากไปหาน้อย

8.6 หากผู้ผ่านการคัดเลือกตามเกณฑ์ข้างต้นไม่ครบตามจำนวน ให้คณะกรรมการรับเข้า นิสิตแพทยศาสตรบัณฑิตฯ พิจารณา และเสนอมหาวิทยาลัยพิจารณาตัดสิน โดยมหาวิทยาลัย อาจประกาศรายชื่อผู้ผ่านการคัดเลือกน้อยกว่าที่ประกาศรับ หากคะแนนของผู้สมัครไม่ถึงเกณฑ์ที่มหาวิทยาลัยกำหนด ทั้งนี้ การตัดสินผลการสอบคัดเลือกของมหาวิทยาลัยให้ถือเป็นที่สุด

8.7 ผู้ที่ผ่านการคัดเลือกฯ จึงจะมีสิทธิ์เข้ารับการตรวจร่างกายและสอบสัมภาษณ์

8.8 การตรวจร่างกาย จะทำการตรวจโดยบุคลากรทางการแพทย์เพื่อพิจารณาความพร้อมของสภาพร่างกาย ตามคุณสมบัติทั่วไปและคุณสมบัติเฉพาะที่กำหนด

8.9 การสอบ...

8.9 การสอบสัมภาษณ์ จะดำเนินการเฉพาะผู้ผ่านการคัดเลือกตามคุณสมบัติข้างต้น เพื่อพิจารณาความเหมาะสมในการรับเข้าศึกษา และคณะกรรมการสอบสัมภาษณ์จะพิจารณา “รับ” หรือ “ไม่รับ” ร่วมกับผลการตรวจร่างกาย เพื่อประกาศผลการพิจารณารับเข้าศึกษา ครั้งสุดท้ายตามประกาศมหาวิทยาลัยพะเยาต่อไป

**หมายเหตุ:** ผู้สมัครที่สมัครเข้าศึกษาหลักสูตรแพทยศาสตรบัณฑิต ทั้งโครงการผลิตแพทย์เพิ่มเพื่อชาวชนบทกลุ่มแพทย์เพื่อชุมชน (Community Track) และกลุ่มลดความเหลื่อมล้ำ (Inclusive Track) มหาวิทยาลัยจะทำการประมวลผลการคัดเลือกในกลุ่มลดความเหลื่อมล้ำ (Inclusive Track) ก่อน หากผ่านการคัดเลือกจะไม่ได้รับการพิจารณาคัดเลือกเข้าศึกษาในกลุ่มแพทย์เพื่อชุมชน (Community Track)

9. วันตรวจสอบหรือแก้ไขข้อมูลการสมัคร ผ่านเว็บไซต์ [www.admission.up.ac.th](http://www.admission.up.ac.th)

วันที่ 4-5 เมษายน 2566

10. วันประกาศรายชื่อผู้มีสิทธิ์สอบสัมภาษณ์ ผ่านเว็บไซต์ [www.admission.up.ac.th](http://www.admission.up.ac.th)

วันที่ 24 เมษายน 2566

11. วันตรวจร่างกาย ณ ศูนย์การแพทย์และโรงพยาบาลมหาวิทยาลัยพะเยา หรือโรงพยาบาลของรัฐ/เอกชน ตามแบบฟอร์มที่ มหาวิทยาลัยกำหนด ผ่านเว็บไซต์ [www.admission.up.ac.th](http://www.admission.up.ac.th)

วันที่ 25-27 เมษายน 2566

12. วันสอบสัมภาษณ์

วันที่ 28 เมษายน 2566

13. วันประกาศรายชื่อผู้ผ่านการสอบสัมภาษณ์ ผ่านเว็บไซต์ [www.admission.up.ac.th](http://www.admission.up.ac.th)

วันที่ 2 พฤษภาคม 2566

14. วันยืนยันสิทธิ์เข้าศึกษาในระบบ TCAS ผ่านเว็บไซต์ [student.mytcas.com](http://student.mytcas.com)

วันที่ 4-5 พฤษภาคม 2566

15. วันประกาศรายชื่อผู้ผ่านการคัดเลือกและมีสิทธิ์เข้าศึกษาในมหาวิทยาลัยพะเยา ผ่านเว็บไซต์ [www.admission.up.ac.th](http://www.admission.up.ac.th)

วันที่ 9 พฤษภาคม 2566

16. วันชำระค่ายืนยันสิทธิ์เข้าศึกษา (ค่าธรรมเนียมการศึกษา) บันทึกข้อมูลระเบียบนิสิต และการรายงานตัวขึ้นทะเบียนนิสิตใหม่ออนไลน์ ผ่านเว็บไซต์ [www.admission.up.ac.th](http://www.admission.up.ac.th) แจ้งให้ทราบภายหลัง

17. วันเลือก...

17. วันเลือกหอพักผ่านระบบเครือข่ายอินเทอร์เน็ต/ชำระค่าธรรมเนียมหอพัก  
แจ้งให้ทราบภายหลัง
18. วันรายงานตัวเข้าหอพัก  
แจ้งให้ทราบภายหลัง
19. วันเข้าร่วมโครงการเตรียมความพร้อมด้านวิชาการและทักษะการใช้ชีวิตในมหาวิทยาลัย  
ของนิสิตชั้นปีที่ 1  
แจ้งให้ทราบภายหลัง
20. วันเปิดภาคการศึกษาต้น ปีการศึกษา 2566  
แจ้งให้ทราบภายหลัง

ประกาศ ณ วันที่ 27 ตุลาคม พ.ศ. 2565

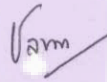

(ผู้ช่วยศาสตราจารย์ ดร.ชลธิดา เทพหินลับ)

รองอธิการบดีฝ่ายวิชาการและประกันคุณภาพ ปฏิบัติการแทน

อธิการบดีมหาวิทยาลัยพะเยา





## ประกาศมหาวิทยาลัยพะเยา

เรื่อง การรับสมัครนักเรียนเพื่อคัดเลือกเข้าศึกษาในมหาวิทยาลัยพะเยา  
หลักสูตรแพทยศาสตรบัณฑิต โครงการผลิตแพทย์เพิ่มเพื่อชาวชนบท  
กลุ่มสำเร็จการศึกษาระดับปริญญาตรีลาเรียน (Strengthening Track)  
ประจำปีการศึกษา 2566

ด้วยมหาวิทยาลัยพะเยา จะดำเนินการรับสมัครนักเรียนเพื่อคัดเลือกเข้าศึกษา  
ในมหาวิทยาลัยพะเยา หลักสูตรแพทยศาสตรบัณฑิต โครงการผลิตแพทย์เพิ่มเพื่อชาวชนบท  
กลุ่มสำเร็จการศึกษาระดับปริญญาตรีลาเรียน (Strengthening Track) ประจำปีการศึกษา 2566  
โดยมีรายละเอียดดังต่อไปนี้

### 1. วัตถุประสงค์

1.1 เพื่อพัฒนาบุคลากรในสังกัดของกระทรวงสาธารณสุข ที่สำเร็จการศึกษาระดับปริญญาตรี  
สาขาวิทยาศาสตร์สุขภาพ เข้าศึกษาในหลักสูตรแพทยศาสตรบัณฑิต มหาวิทยาลัยพะเยา

1.2 เพื่อเพิ่มการผลิตและกระจายแพทย์ ให้เป็นกำลังสำคัญในการพัฒนาเศรษฐกิจ  
และสังคมของภูมิภาคไปสู่พื้นที่ขาดแคลนตามความต้องการของประเทศไทย

### 2. คุณสมบัติทั่วไปของผู้สมัคร

2.1 เป็นผู้ที่มีสัญชาติไทย

2.2 สำเร็จการศึกษาระดับปริญญาตรี กลุ่มสาขาทางด้านวิทยาศาสตร์สุขภาพหรือเทียบเท่า

2.3 มีอายุไม่เกิน 30 ปีบริบูรณ์ (นับถึงวันสุดท้ายของการรับสมัคร)

2.4 มีประสบการณ์การทำงานเกี่ยวกับงานด้านการแพทย์และสาธารณสุขอย่างน้อย 1 ปี  
พร้อมทั้งแนบหนังสือรับรองการทำงานมาพร้อมกับเอกสารการสมัคร

2.5 ไม่เป็นผู้มีโรคติดต่อร้ายแรง หรือโรคสำคัญที่จะเป็นอุปสรรคต่อการศึกษา  
และการประกอบวิชาชีพเวชกรรม

2.6 ไม่เคยต้องโทษตามคำพิพากษาของศาลถึงที่สุดให้จำคุก เว้นแต่ในกรณีความผิด  
อันกระทำโดยประมาท หรือความผิดอันเป็นลหุโทษ

2.7 เป็นผู้มีความประพฤติเรียบร้อย และมีความมุ่งมั่นตั้งใจศึกษาเล่าเรียนอย่างเต็ม  
ความสามารถ

3. คุณสมบัติ...

### 3. คุณสมบัติเฉพาะของผู้สมัคร

3.1 เป็นข้าราชการสังกัดสำนักงานปลัดกระทรวงสาธารณสุข ที่สำเร็จการศึกษาระดับปริญญาตรี และได้รับอนุญาตจากผู้บังคับบัญชาให้มาสมัครสอบคัดเลือก และหากได้รับการคัดเลือกจะได้รับอนุมัติให้ลาศึกษาต่อได้จากหน่วยงานต้นสังกัด โดยในวันที่สมัครต้องมีใบอนุญาตจากผู้บังคับบัญชา (ตั้งแต่ระดับนายแพทย์สาธารณสุขจังหวัดขึ้นไปหรือเทียบเท่า) มาแสดง หากผู้สมัครมีการลาออกหลังจากที่ได้รับการคัดเลือกแล้วจะถือว่าขาดคุณสมบัติ

3.2 กรณีจำนวนผู้สมัครที่มีคุณสมบัติเฉพาะของผู้สมัครในข้อ 3.1 ไม่ครบตามจำนวนรับได้รับบุคคลทั่วไปที่สำเร็จการศึกษาระดับปริญญาตรี กลุ่มสาขาทางด้านวิทยาศาสตร์สุขภาพหรือเทียบเท่า และผู้สมัครต้องไม่มีทะเบียนบ้านอยู่ในกรุงเทพฯ และปริมณฑล ได้แก่ จังหวัดนครปฐม นนทบุรี ปทุมธานี สมุทรปราการ และสมุทรสาคร ไม่น้อยกว่า 5 ปี ต่อเนื่องจนถึงวันสุดท้ายของการรับสมัครโดยมีทะเบียนบ้านเป็นหลักฐาน

3.3 ผู้สมัครต้องมีคุณสมบัติที่จะปฏิบัติงานในส่วนราชการหรือหน่วยงานต่าง ๆ ของรัฐได้หลังจากสำเร็จการศึกษาแล้ว โดยต้องสามารถทำสัญญาผูกพันฝ่ายเดียว หรือสัญญาปลายเปิดกับรัฐบาลตามระเบียบและเงื่อนไขของรัฐบาลกับมหาวิทยาลัย

3.4 ผู้สมัครเข้าศึกษาหลักสูตรแพทยศาสตรบัณฑิต จะต้องมีสุขภาพสมบูรณ์แข็งแรง และปราศจากโรค อากาศของโรค หรือความพิการทางร่างกายอันเป็นอุปสรรคต่อการศึกษา และการปฏิบัติงาน และการประกอบวิชาชีพเวชกรรม ดังต่อไปนี้

- 1) มีปัญหาทางจิตเวชขั้นรุนแรงอันอาจเป็นอันตรายต่อตนเอง และหรือผู้อื่น ได้แก่ โรคจิต (Psychosis) โรคประสาทรุนแรง (Severe Neurosis) หรือโรคบุคลิกภาพแปรปรวน โดยเฉพาะ Antisocial Personality หรือ Borderline Personality รวมถึงปัญหาทางจิตเวชอื่น ๆ อันเป็นอุปสรรคต่อการศึกษา การปฏิบัติงานและการประกอบวิชาชีพเวชกรรม
- 2) โรคติดต่อในระยะติดต่ออันตราย ที่อาจเกิดอันตรายต่อตนเอง ต่อผู้ป่วย หรือส่งผลให้เกิดความพิการอย่างถาวร อันเป็นอุปสรรคต่อการศึกษา การปฏิบัติงาน และการประกอบวิชาชีพเวชกรรม
- 3) โรคไม่ติดต่อหรือภาวะอันเป็นอุปสรรคต่อการศึกษาที่อาจเกิดอันตรายต่อตนเองต่อผู้ป่วย และการประกอบวิชาชีพเวชกรรม
- 4) ความผิดปกติในการเห็นภาพโดยมีอย่างน้อยข้อใดข้อหนึ่ง ดังต่อไปนี้
  - (1) ตาบอดสีชนิดรุนแรงทั้งสองข้าง โดยได้รับการตรวจอย่างละเอียดแล้ว
  - (2) ระดับการมองเห็นในตาข้างดี เมื่อได้รับการแก้ไขแล้วต่ำกว่า 6/12 หรือ 20/40

5) ความผิดปกติ...

- 5) ความผิดปกติในการได้ยินทั้งสองข้าง โดยมีระดับการได้ยินเฉลี่ยที่ความถี่ 500-2,000 เฮิร์ตซ์ สูงกว่า 40 เดซิเบล และความสามารถในการแยกแยะคำพูด (Speech Discrimination Score) น้อยกว่าร้อยละ 70 จากความผิดปกติของประสาทและเซลล์ประสาทการได้ยิน (Sensorineural Hearing Loss)
- 6) โรคหรือความพิการอื่น ๆ ซึ่งมีได้ระบุไว้ แต่คณะกรรมการรับเข้านิสิตแพทยศาสตรบัณฑิต เห็นว่าเป็นอุปสรรคต่อการศึกษา การปฏิบัติงาน และการประกอบวิชาชีพเวชกรรม ทั้งนี้ คณบดี/อธิการบดี อาจแต่งตั้งผู้เชี่ยวชาญเฉพาะโรค หรือผู้เชี่ยวชาญในแต่ละกรณี ตรวจสอบเพิ่มเติมได้
- 7) อนึ่ง สำหรับปัญหาสุขภาพหรือโรคในข้อ 4.4 หรือคุณสมบัติอื่นใด นอกเหนือจากประกาศ ให้คณะกรรมการรับเข้านิสิตแพทยศาสตรบัณฑิต พิจารณา และเสนอมหาวิทยาลัยพิจารณาตัดสิน ทั้งนี้ การตัดสินผลการสอบคัดเลือกของมหาวิทยาลัยให้ถือเป็นที่สุด

3.5 หากปรากฏภายหลังว่าผู้สมัครขาดคุณสมบัติข้อใด ข้อหนึ่ง หรือให้ข้อมูลอันเป็นเท็จ หรือจงใจปกปิดข้อมูล ให้ถือว่าเป็นการแจ้งเท็จ ทำให้ส่วนราชการเสียหาย ผู้นั้นจะถูกตัดสิทธิ์ในการคัดเลือกครั้งนี้ และแม้ว่าจะได้รับการส่งชื่อเข้าศึกษาในมหาวิทยาลัยแล้วก็ตาม จะถูกถอนสภาพการเป็นนิสิต

3.6 กรณีผู้สอบผ่านได้ลงนามทำสัญญาการเข้าศึกษาที่สถาบันเรียบร้อยแล้ว สถาบันจะส่งชื่อ นามสกุล และเลขที่บัตรประจำตัวประชาชนของบุคคลนั้น ไปยังสำนักงานเลขาธิการกลุ่มสถาบันแพทยศาสตร์แห่งประเทศไทย (กสพท.) เพื่อส่งให้ทุกสถาบันสมาชิกดำเนินการตัดชื่อบุคคลนั้นออกจากกลุ่มผู้มีสิทธิ์สอบขั้นตอนต่อไป หรือตัดชื่อออกจากรายชื่อผู้มีสิทธิ์ได้รับการคัดเลือกของสถาบันสมาชิก ทันที (ถ้ามี) ตามที่ได้ให้สัตยาบันกันไว้แล้ว

#### 4. สถานศึกษาและจำนวนรับเข้าศึกษา

มหาวิทยาลัยพะเยา เปิดรับสมัครนิสิตหลักสูตรแพทยศาสตรบัณฑิต โครงการผลิตแพทย์เพื่อชาวชนบท กลุ่มสำเร็จการศึกษาระดับปริญญาตรีลาเรียน (Strengthening Track) ประจำปีการศึกษา 2566 จำนวนทั้งสิ้น 20 คน ดังนี้

4.1 ศูนย์แพทยศาสตรศึกษาชั้นคลินิก โรงพยาบาลนครพิงค์ จังหวัดเชียงใหม่ จำนวนรับ 13 คน

4.2 ศูนย์แพทยศาสตรศึกษาชั้นคลินิก โรงพยาบาลพะเยา จังหวัดพะเยา จำนวนรับ 7 คน

ทั้งนี้ การกำหนดสัดส่วนโควตาศึกษาในระดับชั้นคลินิกดังกล่าว อาจมีการเปลี่ยนแปลงได้ตามความเหมาะสม เพื่อให้สอดคล้องกับการรับเข้าศึกษาต่อในกลุ่มแพทย์เพื่อชุมชน (Community Track) และกลุ่มลดความเหลื่อมล้ำ (Inclusive Track) และจะประกาศให้ทราบภายหลังจากเข้าศึกษาแล้วตามเกณฑ์ที่คณะแพทยศาสตร์กำหนด

## 5. การรับสมัครเข้าศึกษา

ลงทะเบียนใช้งานระบบ TCAS ผ่านเว็บไซต์ student.mycas.com และสมัครผ่านเว็บไซต์ www.admission.up.ac.th ระหว่างวันที่ 14 กุมภาพันธ์-6 มีนาคม 2566 โดยผู้สมัครจะต้องกรอกข้อมูลใบสมัครให้ถูกต้องครบถ้วน พิมพ์ใบชำระเงินพร้อมชำระค่าสมัคร 500 บาท ตามใบแจ้งชำระค่าสมัครที่มหาวิทยาลัยระบุไว้ และส่งพิมพ์เอกสารใบสมัคร พร้อมทั้งติดรูปผู้สมัครตามที่กำหนดไว้และส่งเอกสารการสมัครพร้อมหลักฐานทางไปรษณีย์ (แบบ EMS) ไปยัง **กองบริการการศึกษา งานรับเข้าศึกษา มหาวิทยาลัยพะเยา ตำบลแม่กา อำเภอเมือง จังหวัดพะเยา 56000** ภายในวันที่ **7 มีนาคม 2566** คู่มือประทับตราไปรษณีย์เป็นสิ่งสำคัญ ทั้งนี้ เอกสารหลักฐานการสมัครต้องถึงมหาวิทยาลัยภายในวันที่ **10 มีนาคม 2566** โดยผู้สมัครสามารถตรวจสอบสถานะการรับเอกสารผ่านระบบรับสมัครได้ (วงเล็บมุมของ “สมัครหลักสูตรแพทยศาสตรบัณฑิต (Strengthening Track) ปี 2566”)

**หมายเหตุ:** กรณีที่ผู้สมัครคัดเลือกขาดคุณสมบัติตามเงื่อนไขที่ระบุไว้ มหาวิทยาลัยจะสงวนสิทธิ์ในการคืนเงินค่าสมัคร

## 6. หลักฐานประกอบการสมัคร

6.1 ใบสมัครที่ส่งพิมพ์จากเว็บไซต์ www.admission.up.ac.th และติดรูปถ่ายหน้าตรง (รูปสีหรือขาว-ดำ) ไม่สวมหมวก ไม่สวมแว่นตาดำ ขนาด 1 นิ้ว (ถ่ายไว้ไม่เกิน 6 เดือน) จำนวน 1 รูป ตรงมุมขวาของใบสมัคร

6.2 สำเนาบัตรประจำตัวประชาชน/ข้าราชการ/พนักงานของรัฐ จำนวน 1 ฉบับ

6.3 สำเนาทะเบียนบ้าน จำนวน 1 ฉบับ

6.4 สำเนาใบปริญญาบัตร หรือใบรับรองคุณวุฒิ จำนวน 1 ฉบับ

6.5 สำเนาใบแสดงผลการเรียน (Transcript) จำนวน 1 ฉบับ

6.6 หลักฐานการเปลี่ยนชื่อ, ชื่อสกุล และหลักฐานการสมรส (ถ้ามี) จำนวน 1 ฉบับ

6.7 หนังสือรับรองประสบการณ์การทำงาน

6.8 หนังสืออนุญาตและรับรองจากผู้บังคับบัญชา (เฉพาะกลุ่มข้าราชการลาเรียน)

6.9 หลักฐานการตรวจสอบรายการทะเบียนประวัติที่อยู่ (หากมีการย้ายทะเบียนบ้าน) จำนวน 1 ฉบับ

**หมายเหตุ:** 1. เอกสารสำเนาทุกฉบับให้ลงลายมือชื่อรับรองสำเนาถูกต้อง

2. หากผู้สมัครขาดหนังสืออนุญาตและรับรองจากผู้บังคับบัญชา จะนำไปพิจารณาคัดเลือกในกลุ่มบุคคลทั่วไปที่สำเร็จการศึกษาระดับปริญญาตรี กลุ่มสาขาทางด้านวิทยาศาสตร์สุขภาพหรือเทียบเท่า เท่านั้น

## 7. องค์ประกอบในการคัดเลือกและเกณฑ์การตัดสินผล

7.1 ผู้สมัครจะต้องสอบความรู้เชิงประยุกต์ (A Level) วิชาภาษาอังกฤษ, วิชาคณิตศาสตร์ ประยุกต์ 1, วิชาฟิสิกส์, วิชาเคมี, วิชาชีววิทยา และความถนัดวิชาชีพ วิชาเฉพาะกสพท (TPAT1)

7.2 ผู้สมัครจะต้องมีผลการเรียนเฉลี่ยสะสม ระดับปริญญาตรี กลุ่มสาขาทางด้าน วิทยาศาสตร์สุขภาพหรือเทียบเท่า ไม่น้อยกว่า 2.75

7.3 ผู้สมัครจะต้องมีคะแนนตามองค์ประกอบในการคัดเลือก ดังนี้

องค์ประกอบ	ค่าน้ำหนัก	เงื่อนไข
1) ความรู้เชิงประยุกต์ (A Level) จำนวน 5 รายวิชา ดังนี้		
(1) วิชาภาษาอังกฤษ	30%	ต้องมีคะแนนไม่น้อยกว่า 40%
(2) วิชาคณิตศาสตร์ประยุกต์ 1	10%	คะแนนแต่ละรายวิชาต้องได้ ไม่น้อยกว่า 30%
(3) วิชาฟิสิกส์	30%	
(4) วิชาเคมี		
(5) วิชาชีววิทยา		
2) ความถนัดวิชาชีพ วิชาเฉพาะกสพท (TPAT1)	30%	

**หมายเหตุ:** คะแนนรวมของทุกรายวิชาตามสัดส่วนที่กำหนดดังกล่าว จะต้องได้รวมกันไม่น้อยกว่า 40%

7.4 เกณฑ์การตัดสินผลการคัดเลือก จะพิจารณาจากคะแนนของผู้สมัครที่เป็นไปตามเกณฑ์ดังกล่าวข้างต้น จึงจะมีสิทธิ์นำคะแนนของผู้สมัครมาคำนวณตามค่าน้ำหนักแปลงเป็นคะแนนรวมทั้งหมด โดยเรียงลำดับจากผู้ที่ได้คะแนนมากที่สุดไปหาคะแนนน้อยที่สุด ทั้งนี้ ผู้ที่มีคะแนนไม่ครบตามเกณฑ์ที่กำหนดจะถูกตัดสิทธิ์การพิจารณา

7.5 พิจารณาจากผู้มีคุณสมบัติตามเกณฑ์ในกลุ่มข้าราชการสังกัดสำนักงานปลัดกระทรวงสาธารณสุขก่อน หากมีจำนวนผู้ผ่านการคัดเลือกตามเกณฑ์ข้างต้นไม่ครบตามจำนวนรับ จึงจะพิจารณากลุ่มบุคคลทั่วไปที่สำเร็จการศึกษาระดับปริญญาตรี กลุ่มสาขาทางด้านวิทยาศาสตร์สุขภาพหรือเทียบเท่าตามลำดับ

7.6 หากผู้ผ่านการคัดเลือกตามเกณฑ์ข้างต้นไม่ครบตามจำนวน ให้คณะกรรมการรับเข้า นิสิตแพทยศาสตรบัณฑิตฯ พิจารณา และเสนอมหาวิทยาลัยพิจารณาตัดสิน โดยมหาวิทยาลัย อาจประกาศรายชื่อผู้ผ่านการคัดเลือกน้อยกว่าที่ประกาศรับ หากคะแนนของผู้สมัครไม่ถึงเกณฑ์ที่มหาวิทยาลัยกำหนด ทั้งนี้ การตัดสินผลการสอบคัดเลือกของมหาวิทยาลัยให้ถือเป็นขั้นสุดท้าย

7.7 ผู้ที่ผ่านการคัดเลือกฯ จึงจะมีสิทธิ์เข้ารับการตรวจร่างกายและสอบสัมภาษณ์

7.8 การตรวจร่างกาย จะทำการตรวจโดยบุคลากรทางการแพทย์เพื่อพิจารณาความพร้อมของสภาพร่างกาย ตามคุณสมบัติทั่วไปและคุณสมบัติเฉพาะที่กำหนด

7.9 การสอบสัมภาษณ์ จะดำเนินการเฉพาะผู้ผ่านการคัดเลือกตามคุณสมบัติข้างต้น เพื่อพิจารณาความเหมาะสมในการรับเข้าศึกษา และคณะกรรมการสอบสัมภาษณ์จะพิจารณา “รับ” หรือ “ไม่รับ” ร่วมกับผลการตรวจร่างกาย เพื่อประกาศผลการพิจารณารับเข้าศึกษา ครั้งสุดท้ายตามประกาศมหาวิทยาลัยพะเยาต่อไป

8. วันตรวจสอบหรือแก้ไขข้อมูลการสมัคร ผ่านเว็บไซต์ [www.admission.up.ac.th](http://www.admission.up.ac.th)

วันที่ 4-5 เมษายน 2566

9. วันประกาศรายชื่อผู้มีสิทธิ์สอบสัมภาษณ์ ผ่านเว็บไซต์ [www.admission.up.ac.th](http://www.admission.up.ac.th)

วันที่ 24 เมษายน 2566

10. วันตรวจร่างกาย ณ ศูนย์การแพทย์และโรงพยาบาลมหาวิทยาลัยพะเยา หรือโรงพยาบาลของรัฐ/เอกชน ตามแบบฟอร์มที่ มหาวิทยาลัยกำหนด ผ่านเว็บไซต์ [www.admission.up.ac.th](http://www.admission.up.ac.th)

วันที่ 25-27 เมษายน 2566

11. วันสอบสัมภาษณ์

วันที่ 28 เมษายน 2566

12. วันประกาศรายชื่อผู้ผ่านการสอบสัมภาษณ์ ผ่านเว็บไซต์ [www.admission.up.ac.th](http://www.admission.up.ac.th)

วันที่ 2 พฤษภาคม 2566

13. วันยืนยันสิทธิ์เข้าศึกษาในระบบ TCAS ผ่านเว็บไซต์ [student.mytcas.com](http://student.mytcas.com)

วันที่ 4-5 พฤษภาคม 2566

14. วันประกาศรายชื่อผู้ผ่านการคัดเลือกและมีสิทธิ์เข้าศึกษาในมหาวิทยาลัยพะเยา ผ่านเว็บไซต์ [www.admission.up.ac.th](http://www.admission.up.ac.th)

วันที่ 9 พฤษภาคม 2566

15. วันชำระค่ายืนยันสิทธิ์เข้าศึกษา (ค่าธรรมเนียมการศึกษา) บันทึกข้อมูลระเบียบนิสิต และการรายงานตัวขึ้นทะเบียนนิสิตใหม่ออนไลน์ ผ่านเว็บไซต์ [www.admission.up.ac.th](http://www.admission.up.ac.th) แจ้งให้ทราบภายหลัง

16. วันเลือกหอพักผ่านระบบเครือข่ายอินเทอร์เน็ต/ชำระค่าธรรมเนียมหอพัก

แจ้งให้ทราบภายหลัง

17. วันรายงานตัวเข้าหอพัก

แจ้งให้ทราบภายหลัง

18. วันเข้าร่วม...

18. วันเข้าร่วมโครงการปฐมนิเทศนิสิตคณะแพทยศาสตร์ มหาวิทยาลัยพะเยา สำหรับนิสิต  
แพทย์ชั้นปีที่ 2

แจ้งให้ทราบภายหลัง

19. วันเปิดภาคการศึกษาต้น ปีการศึกษา 2566

แจ้งให้ทราบภายหลัง

ประกาศ ณ วันที่ ๒๖ ตุลาคม พ.ศ. 2565

วิมล

(ผู้ช่วยศาสตราจารย์ ดร.ชลธิดา เทพหินลับ)

รองอธิการบดีฝ่ายวิชาการและประกันคุณภาพ ปฏิบัติการแทน  
อธิการบดีมหาวิทยาลัยพะเยา





หนังสืออนุญาตและรับรองจากผู้บังคับบัญชา  
(เฉพาะกลุ่มข้าราชการลาเรียน)

ข้าพเจ้า (นาย/นาง/นางสาว).....ตำแหน่ง.....  
สถานที่ทำงาน..... อำเภอ..... จังหวัด.....  
เป็นผู้บังคับบัญชาของ (นาย/นาง/นางสาว)..... โทรศัพท์มือถือ.....  
ตำแหน่ง ( ) ข้าราชการ ระดับ.....  
สถานที่ทำงาน..... ตำบล..... อำเภอ..... จังหวัด.....  
สังกัด สำนักงานปลัดกระทรวงสาธารณสุข  
อนุญาตให้ (นาย/นาง/นางสาว).....สมัครสอบ  
คัดเลือกบุคคลเข้าศึกษา ในมหาวิทยาลัยพะเยา โครงการผลิตแพทย์เพิ่มเพื่อชาวชนบท กลุ่มสำเร็จ  
การศึกษาระดับปริญญาตรีลาเรียน (Strengthening Track) ประจำปีการศึกษา 2566 และเมื่อ  
(นาย/นาง/นางสาว).....ได้ผ่านการคัดเลือกและเป็นผู้มีสิทธิ์  
เข้าศึกษาแล้ว จะอนุญาตให้ลาศึกษาในหลักสูตรแพทยศาสตรบัณฑิต มหาวิทยาลัยพะเยา ทั้งนี้  
ขอรับรองว่า (นาย/นาง/นางสาว).....ปฏิบัติหน้าที่  
ในตำแหน่ง..... ตั้งแต่วันที่.....จนถึงปัจจุบัน  
รวมเวลา.....ปี.....เดือน จริง

ลงชื่อ.....(ผู้บังคับบัญชา)

(.....)

ตำแหน่ง.....

(ประทับตราชื่อส่วนราชการ)

หมายเหตุ: ผู้รับรองในหนังสืออนุญาตและรับรองจากผู้บังคับบัญชานี้ ต้องเป็นระดับ  
นายแพทย์สาธารณสุขจังหวัดขึ้นไปหรือเทียบเท่า



## ประกาศมหาวิทยาลัยพะเยา

เรื่อง เปลี่ยนแปลงการรับสมัครนักเรียนเพื่อคัดเลือกเข้าศึกษาในมหาวิทยาลัยพะเยา

หลักสูตรแพทยศาสตรบัณฑิต โครงการผลิตแพทย์เพิ่มเพื่อชาวชนบท

กลุ่มสำเร็จการศึกษาระดับปริญญาตรีลาเรียน (Strengthening Track)

ประจำปีการศึกษา 2566

โดยที่ เป็นการสมควรเปลี่ยนแปลงการรับสมัครนักเรียนเพื่อคัดเลือกเข้าศึกษาในมหาวิทยาลัยพะเยา หลักสูตรแพทยศาสตรบัณฑิต โครงการผลิตแพทย์เพิ่มเพื่อชาวชนบท กลุ่มสำเร็จการศึกษาระดับปริญญาตรีลาเรียน (Strengthening Track) ประจำปีการศึกษา 2566 อาศัยอำนาจตามความในมาตรา 33 และมาตรา 39 แห่งพระราชบัญญัติมหาวิทยาลัยพะเยา พ.ศ. 2553 คำสั่งมหาวิทยาลัยพะเยา ที่ 8989/2565 ลงวันที่ 26 ธันวาคม พ.ศ. 2565 เรื่อง มอบอำนาจให้ผู้รักษาการแทนรองอธิการบดี ปฏิบัติการแทนอธิการบดี มหาวิทยาลัยพะเยา จึงเปลี่ยนแปลงการรับสมัครนักเรียนเพื่อคัดเลือกเข้าศึกษาในมหาวิทยาลัยพะเยา หลักสูตรแพทยศาสตรบัณฑิต โครงการผลิตแพทย์เพิ่มเพื่อชาวชนบท กลุ่มสำเร็จการศึกษาระดับปริญญาตรีลาเรียน (Strengthening Track) ประจำปีการศึกษา 2566

จากเดิม

การรับสมัครเข้าศึกษา

ลงทะเบียนใช้งานระบบ TCAS ผ่านเว็บไซต์ [student.mycas.com](http://student.mycas.com) และสมัครผ่านเว็บไซต์ [www.admission.up.ac.th](http://www.admission.up.ac.th) ระหว่างวันที่ 14 กุมภาพันธ์-6 มีนาคม 2566 โดยผู้สมัครจะต้องกรอกข้อมูลใบสมัครให้ถูกต้องครบถ้วน พิมพ์ใบชำระเงินพร้อมชำระเงินค่าสมัคร 500 บาท ตามใบแจ้งชำระค่าสมัครที่มหาวิทยาลัยระบุไว้ และส่งพิมพ์เอกสารใบสมัคร พร้อมทั้งติดรูปผู้สมัครตามที่กำหนดไว้และส่งเอกสารการสมัครพร้อมหลักฐานทางไปรษณีย์ (แบบ EMS) ไปยัง กองบริการการศึกษา งานรับเข้าศึกษา มหาวิทยาลัยพะเยา ตำบลแม่กา อำเภอเมือง จังหวัดพะเยา 56000 ภายในวันที่ 7 มีนาคม 2566 คูณวันประทับตราไปรษณีย์เป็นสำคัญ ทั้งนี้ เอกสารหลักฐานการสมัครต้องถึงมหาวิทยาลัยภายในวันที่ 10 มีนาคม 2566 โดยผู้สมัครสามารถตรวจสอบสถานะการรับเอกสารผ่านระบบรับสมัครได้ (วงเล็บมุมของ “สมัครหลักสูตรแพทยศาสตรบัณฑิต (Strengthening Track) ปี 2566”)

หมายเหตุ: กรณีที่ผู้สมัครคัดเลือกขาดคุณสมบัติตามเงื่อนไขที่ระบุไว้ มหาวิทยาลัยจะสงวนสิทธิ์ในการคืนเงินค่าสมัคร

เปลี่ยน...

## เปลี่ยนเป็น

### การรับสมัครเข้าศึกษา

ลงทะเบียนใช้งานระบบ TCAS ผ่านเว็บไซต์ student.mytcas.com และสมัครผ่านเว็บไซต์ www.admission.up.ac.th ระหว่างวันที่ 14 กุมภาพันธ์-6 มีนาคม 2566 โดยผู้สมัครจะต้องกรอกข้อมูลใบสมัครให้ถูกต้องครบถ้วน พิมพ์ใบชำระเงินพร้อมชำระค่าสมัคร 1,000 บาท ตามใบแจ้งชำระค่าสมัครที่มหาวิทยาลัยระบุไว้ และส่งพิมพ์เอกสารใบสมัคร พร้อมทั้งติดรูปผู้สมัครตามที่กำหนดไว้และส่งเอกสารการสมัครพร้อมหลักฐานทางไปรษณีย์ (แบบ EMS) ไปยัง กองบริการการศึกษา งานรับเข้าศึกษา มหาวิทยาลัยพะเยา ตำบลแม่กา อำเภอเมือง จังหวัดพะเยา 56000 ภายในวันที่ 7 มีนาคม 2566 ดูวันประทับตราไปรษณีย์เป็นสำคัญ ทั้งนี้ เอกสารหลักฐานการสมัครต้องถึงมหาวิทยาลัยภายในวันที่ 10 มีนาคม 2566 โดยผู้สมัครสามารถตรวจสอบสถานะการรับเอกสารผ่านระบบรับสมัครได้ (วงเล็บมุมของ “สมัครหลักสูตรแพทยศาสตรบัณฑิต (Strengthening Track) ปี 2566”)

**หมายเหตุ:** กรณีที่ผู้สมัครคัดเลือกขาดคุณสมบัติตามเงื่อนไขที่ระบุไว้ มหาวิทยาลัยจะสงวนสิทธิ์ในการคืนเงินค่าสมัคร

ประกาศ ณ วันที่ 13 กุมภาพันธ์ พ.ศ. 2566

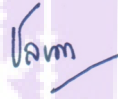

(ผู้ช่วยศาสตราจารย์ ดร.ชลธิดา เทพหินลัฟ)

รักษาการแทนรองอธิการบดีฝ่ายวิชาการและประกันคุณภาพ ปฏิบัติการแทน  
อธิการบดีมหาวิทยาลัยพะเยา





## ประกาศมหาวิทยาลัยพะเยา

เรื่อง การรับสมัครบุคคลเพื่อคัดเลือกเข้าศึกษาในมหาวิทยาลัยพะเยา

ระดับปริญญาตรี TCAS รอบที่ 3 (Admission)

ประจำปีการศึกษา 2566

ด้วยมหาวิทยาลัยพะเยา จะดำเนินการรับสมัครบุคคลเพื่อคัดเลือกเข้าศึกษาในมหาวิทยาลัยพะเยา ระดับปริญญาตรี TCAS รอบที่ 3 (Admission) ประจำปีการศึกษา 2566 โดยมีรายละเอียดดังต่อไปนี้

### 1. วัตถุประสงค์

1.1 เพื่อเป็นการกระจายโอกาสทางการศึกษาให้นักเรียนที่สำเร็จการศึกษาชั้นมัธยมศึกษาปีที่ 6 หรือเทียบเท่า

1.2 เพื่อช่วยผลิตนักวิชาการและนักวิชาชีพชั้นสูงให้เป็นการกำลังสำคัญในการพัฒนาเศรษฐกิจและสังคมของประเทศ

1.3 เพื่อเป็นการตอบสนองนโยบายรัฐบาลในการแก้ปัญหาสังคมและปัญหาเศรษฐกิจ

### 2. คุณสมบัติทั่วไปของผู้สมัคร

2.1 เป็นผู้สัญชาติไทย หรือเป็นผู้อยู่ในประเทศไทยโดยถูกต้องตามกฎหมาย

2.2 เป็นนักเรียนที่สำเร็จการศึกษาชั้นมัธยมศึกษาปีที่ 6 หรือเทียบเท่า

2.3 เป็นนักเรียนที่สำเร็จการศึกษาชั้นมัธยมศึกษาปีที่ 6 เน้นวิทยาศาสตร์ เมื่อจบหลักสูตรมัธยมศึกษาตอนปลาย นักเรียนที่สมัครเข้าศึกษาหลักสูตรของคณะทันตแพทยศาสตร์ คณะพยาบาลศาสตร์ คณะแพทยศาสตร์ คณะเภสัชศาสตร์ คณะวิทยาศาสตร์การแพทย์ คณะสหเวชศาสตร์ คณะสาธารณสุขศาสตร์ (ยกเว้นหลักสูตรการแพทย์แผนจีนบัณฑิตและหลักสูตรศิลปศาสตรบัณฑิต สาขาวิชาภาษาจีน) ต้องมีจำนวนหน่วยกิตในกลุ่มสาระการเรียนรู้วิทยาศาสตร์ ไม่น้อยกว่า 22 หน่วยกิต และกลุ่มสาระการเรียนรู้คณิตศาสตร์ ไม่น้อยกว่า 12 หน่วยกิต

2.4 หลักสูตรวิทยาศาสตร์บัณฑิต สาขาวิชาเทคนิคการแพทย์ ต้องมีผลการเรียนเฉลี่ยสะสม (GPAX) 6 ภาคเรียน 2.50 ขึ้นไป

2.5) หลักสูตรทันตแพทยศาสตรบัณฑิต ต้องมีผลการเรียนเฉลี่ยสะสม (GPAX) 6 ภาคเรียน 3.00 ขึ้นไป

2.6 เป็นบุคคล...

2.6 เป็นบุคคลที่มีทัศนคติที่ดีและมีความมุ่งมั่นในการศึกษา ณ มหาวิทยาลัยพะเยา

2.7 ต้องเป็นผู้ปราศจากโรคเหล่านี้ คือ โรคเรื้อน วัณโรคในระยะอันตราย โรคเท้าช้าง ในระยะปรากฏอาการนำรังเกียจ โรคติดเชื้อเสพติดให้โทษอย่างร้ายแรง และโรคพิษสุราเรื้อรัง

2.8 ไม่เป็นผู้ที่มีปัญหาทางจิตเวชขั้นรุนแรง ได้แก่ โรคจิต (Psychosis) โรคประสาทรุนแรง (Severe Neurosis) หรือโรคบุคลิกภาพแปรปรวน โดยเฉพาะ Antisocial Personality หรือ Borderline Personality รวมถึงปัญหาจิตเวชอื่น ๆ อันเป็นอุปสรรคต่อการศึกษา

2.9 ไม่เป็นผู้ที่มีโรคติดต่อ หรือภาวะอันเป็นอุปสรรคต่อการศึกษา เช่น โรคลมชัก โรคหัวใจ ระดับรุนแรง โรคความดันโลหิตสูงรุนแรง โรคภาวะไตวายเรื้อรัง

2.10 ไม่เคยต้องโทษตามคำพิพากษาของศาลถึงที่สุดให้จำคุก เว้นแต่ในกรณีความผิด อันกระทำโดยประมาทหรือความผิดอันเป็นลหุโทษ

2.11 รับสมัครโดยไม่จำกัดเพศ อายุ และศาสนา

2.12 ผู้ผ่านการคัดเลือกเข้าศึกษา การจัดการศึกษาหลักสูตรควบระดับปริญญาตรี 2 ปริญญา หลักสูตรการศึกษาระดับบัณฑิต สาขาวิชาการศึกษา (ครู) ต้องมีผลการสอบความถนัด ทางศึกษาศาสตร์/ครุศาสตร์ (TPAT5) ขั้นต่ำ 30% ในวันรายงานตัวขึ้นทะเบียนนิสิต

### 3. คุณสมบัติเฉพาะของผู้สมัคร

3.1 หลักสูตรการแพทย์แผนจีนบัณฑิต หลักสูตรการแพทย์แผนไทยประยุกต์บัณฑิต หลักสูตรวิทยาศาสตรบัณฑิต สาขาวิชาอนามัยสิ่งแวดล้อม สาขาวิชาอาชีวอนามัยและความปลอดภัย และหลักสูตรสาธารณสุขศาสตรบัณฑิต สาขาวิชาการส่งเสริมสุขภาพ สาขาวิชาอนามัยชุมชน

- 1) ไม่เป็นผู้ที่มีความพิการอันเป็นอุปสรรคต่อการศึกษา เช่น มือ แขน ขา เป็นต้น
- 2) ไม่เป็นผู้ที่มีความบกพร่องทางการมองเห็น ได้แก่ ตาบอด ตาบอดสี
- 3) ไม่เป็นผู้ที่มีความบกพร่องทางการได้ยิน ได้แก่ หูหนวก หรือเป็นใบ้
- 4) โรคไม่ติดต่อ หรือภาวะอันเป็นอุปสรรคต่อการศึกษา

4.1) โรคลมชักที่ยังไม่สามารถควบคุมได้ (โรคลมชักที่ไม่มีอาการชักมาแล้วอย่างน้อย 3 ปี โดยมีการรับรองจากแพทย์ผู้เชี่ยวชาญ ถือเป็นโรคลมชักที่ควบคุมได้)

4.2) โรคหัวใจระดับรุนแรง จนเป็นอุปสรรคต่อการศึกษา

4.3) โรคความดันโลหิตสูงรุนแรง และมีภาวะแทรกซ้อนจนทำให้เกิดพยาธิสภาพ ต่ออวัยวะอย่างถาวร

4.4) ภาวะไตวายเรื้อรัง

4.5) โรคธาลัสซีเมีย

4.6) โรคติดเชื้อเสพติดให้โทษ

5) ปัญหาทางจิตเวชขั้นรุนแรง ได้แก่ โรคจิต (Psychosis) โรคประสาทรุนแรง (Severe Neurosis) หรือโรคบุคลิกภาพแปรปรวน โดยเฉพาะ Antisocial Personality หรือ Borderline Personality รวมถึงปัญหาทางจิตเวชอื่นๆ อันเป็นอุปสรรคต่อการศึกษาและฝึกปฏิบัติงานในวิชาชีพ สาธารณสุข และการแพทย์

### 3.2 หลักสูตรกายภาพบำบัดบัณฑิต

มีสุขภาพสมบูรณ์ทั้งร่างกายและจิตใจ ไม่เจ็บป่วยหรือเป็นโรคติดต่อร้ายแรง และไม่มี ความพิการทางด้านร่างกายที่เป็นอุปสรรคต่อการศึกษา

### 3.3 หลักสูตรการศึกษาบัณฑิต สาขาวิชาการศึกษา

- 1) ไม่เป็นผู้ที่มีความพิการอันเป็นอุปสรรคต่อการศึกษา เช่น มือ แขน ขา เป็นต้น
- 2) ไม่เป็นผู้ที่มีความบกพร่องทางการมองเห็น ได้แก่ ตาบอดทั้งสองข้าง
- 3) ไม่เป็นผู้ที่มีความบกพร่องทางการได้ยิน ได้แก่ หูหนวก หรือเป็นใบ้

### 3.4 หลักสูตรทันตแพทยศาสตรบัณฑิต

1) ต้องมีคุณสมบัติที่จะปฏิบัติงานในส่วนราชการ หรือหน่วยงานต่าง ๆ ของรัฐได้ หลังจากจบการศึกษาแล้ว โดยต้องสามารถทำสัญญาผูกพันฝ่ายเดียว หรือสัญญาปลายเปิด กับรัฐบาลตามระเบียบและเงื่อนไขของรัฐบาล และมหาวิทยาลัย

2) ต้องมีสุขภาพสมบูรณ์แข็งแรง และปราศจากโรค อาการของโรค หรือความพิการ อันเป็นอุปสรรคต่อการศึกษา การปฏิบัติงาน และการประกอบวิชาชีพทันตกรรม ดังต่อไปนี้

2.1) มีปัญหาทางจิตเวชขั้นรุนแรงอันอาจเป็นอันตรายต่อตนเอง และ/หรือผู้อื่น เช่น โรคจิต(psychotic disorders) โรคอารมณ์ผิดปกติ (mood disorders) บุคลิกภาพผิดปกติ (personality disorders) ชนิด antisocial personality disorders หรือ borderline personality disorders รวมถึง ปัญหาทางจิตเวชอื่น ๆ อันเป็นอุปสรรคต่อการศึกษา การปฏิบัติงาน และการประกอบวิชาชีพทันตกรรม

2.2) เป็นโรคติดต่อในระยะติดต่ออันตรายที่อาจเกิดอันตรายต่อตนเอง ต่อผู้ป่วย หรือส่งผลให้เกิดความพิการอย่างถาวร อันเป็นอุปสรรคต่อการศึกษา การปฏิบัติงาน และการประกอบวิชาชีพทันตกรรม

2.3) เป็นโรคไม่ติดต่อ หรือภาวะอันเป็นอุปสรรคต่อการศึกษาที่อาจเกิดอันตราย ต่อตนเองต่อผู้ป่วย และการประกอบวิชาชีพทันตกรรม

2.4) มีความพิการทางร่างกายอันเป็นอุปสรรคต่อการศึกษา การปฏิบัติงาน และการประกอบวิชาชีพทันตกรรม

2.5) มีความผิดปกติในการได้ยินทั้งสองข้าง โดยมีระดับการได้ยินเฉลี่ยที่ความถี่ 500-2,000 เฮิร์ตซ์ สูงกว่า 40 เดซิเบล และความสามารถในการแยกแยะคำพูด (speech

discrimination score) น้อยกว่าร้อยละ 70 จากความผิดปกติของประสาท และเซลล์ประสาทการได้ยิน (sensorineural hearing loss)

2.6) มีความผิดปกติในการเห็นภาพ โดยมีระดับการมองเห็นในตาข้างดี เมื่อแก้ไขด้วยแว่นตาแล้ว แย่กว่า 6/12 หรือ 20/40

2.7) มีภาวะตาพร่องสี/ตาบอดสีระดับปานกลางขึ้นไป

2.8) มีโรค หรือความพิการอื่นๆ ซึ่งมีได้ระบุไว้ ซึ่งเป็นอุปสรรคต่อการศึกษา การปฏิบัติงาน และการประกอบวิชาชีพทันตกรรม

ทั้งนี้ สำหรับปัญหาสุขภาพ หรือโรค เมื่อมหาวิทยาลัยพิจารณาตัดสิน ให้ถือว่า ผลการพิจารณาเป็นที่สิ้นสุด

**3.5 หลักสูตรนิเทศศาสตรบัณฑิต สาขาวิชาการจัดการการสื่อสาร หลักสูตรบริหารธุรกิจบัณฑิต สาขาวิชาการจัดการธุรกิจ และหลักสูตรศิลปกรรมศาสตรบัณฑิต สาขาวิชา ศิลปะและการออกแบบ**

ไม่เป็นผู้ที่มีความพิการทางสายตา คือ ตาบอดทั้งสองข้าง

**3.6 หลักสูตรนิเทศศาสตรบัณฑิต สาขาวิชาการสื่อสารสื่อใหม่**

- 1) ไม่เป็นผู้ที่มีความพิการทางสายตา คือ ตาบอดทั้งสองข้างหรือตาบอดสี
- 2) ไม่มีความบกพร่องทางหูทั้งสองข้าง
- 3) ไม่มีความพิการในมือทั้งสองข้าง

**3.7 หลักสูตรพยาบาลศาสตรบัณฑิต**

ผู้สมัครเข้าศึกษาหลักสูตรพยาบาลศาสตรบัณฑิตจะต้องมีสุขภาพสมบูรณ์แข็งแรง และปราศจากโรค อาการของโรค หรือความพิการอันเป็นอุปสรรคต่อการศึกษา ดังต่อไปนี้

1) โรคติดต่อในระยะติดต่ออันตรายที่จะมีผลต่อผู้รับบริการ หรือส่งผลให้เกิดความพิการอย่างถาวรอันเป็นอุปสรรคต่อการศึกษา

2) โรคไม่ติดต่อ หรือภาวะอันเป็นอุปสรรคต่อการศึกษา

2.1) โรคลมชักที่ยังไม่สามารถควบคุมได้ (โรคลมชักที่ไม่มีอาการชักมาแล้ว อย่างน้อย 3 ปี โดยมีการรับรองจากแพทย์ผู้เชี่ยวชาญ ถือเป็นโรคลมชักที่ควบคุมได้)

2.2) โรคหัวใจระดับรุนแรง จนเป็นอุปสรรคต่อการศึกษา และการประกอบวิชาชีพ เวชกรรม

2.3) โรคความดันโลหิตสูงรุนแรง และมีภาวะแทรกซ้อนจนทำให้เกิดพยาธิสภาพ ต่ออวัยวะอย่างถาวร

2.4) ภาวะไตวายเรื้อรัง

2.5) โรคติดเชื้อเรื้อรัง

3) ตาบอดสี...

3) ตาบอดสีชนิดรุนแรงทั้งสองข้าง

4) ความผิดปกติในการเห็นภาพโดยมีอย่างน้อยข้อใดข้อหนึ่ง ดังต่อไปนี้

4.1) สายตาไม่ปกติ เมื่อรักษาโดยใช้แว่นตาแล้วยังมีสายตาดำกว่า 6/24 ทั้งสองข้าง

4.2) สายตาข้างดี ต่ำกว่า 6/12 เมื่อได้รับการแก้ไขอย่างดีที่สุดแล้ว

4.3) ไม่สามารถมองเห็นภาพเป็นสามมิติได้

5) หูหนวก หรือหูตึง (Threshold ของการได้ยินสูงกว่า 40 dB) จากความผิดปกติทางประสาทและการได้ยิน (Sensorineural Hearing Loss) ถ้าได้รับการรักษาแล้วไม่ดีขึ้น

6) ปัญหาทางจิตเวชขั้นรุนแรง ได้แก่ โรคจิต (Psychosis) โรคประสาทรุนแรง (Severe Neurosis) หรือโรคบุคลิกภาพแปรปรวน โดยเฉพาะ Antisocial Personality หรือ Borderline Personality รวมถึงปัญหาทางจิตเวชอื่น ๆ อันเป็นอุปสรรคต่อการศึกษาและการประกอบวิชาชีพ การพยาบาลและการผดุงครรภ์

7) โรคหรือความพิการอื่น ๆ ซึ่งมีได้ระบุไว้ ที่คณะกรรมการผู้ตรวจร่างกายเห็นว่า เป็นอุปสรรคต่อการศึกษา ทั้งนี้ คณะบดีคณะพยาบาลศาสตร์ อาจแต่งตั้งผู้เชี่ยวชาญเฉพาะโรค ตรวจร่างกายบุคคลเพิ่มเติมได้

### 3.8 หลักสูตรเภสัชศาสตร์บัณฑิต สาขาวิชาการบริหารทางเภสัชกรรม

1) ต้องมีคุณสมบัติที่จะเข้ารับราชการได้หลังจากสำเร็จการศึกษาแล้ว

2) ก่อนเข้าศึกษาจะต้องสามารถทำสัญญาผูกพันฝ่ายเดียว หรือสัญญาปลายเปิดตามมติคณะรัฐมนตรี เมื่อวันที่ 29 สิงหาคม 2543 คือ เป็นสัญญาที่กำหนดหน้าที่ของผู้รับทุนที่จะต้องปฏิบัติตามคำสั่งของคณะกรรมการพิจารณาการจัดสรรฯ โดยตรงทำงานเมื่อสำเร็จการศึกษาแล้ว เป็นเวลาไม่น้อยกว่า 3 ปี ติดต่อกันตามระเบียบและเงื่อนไขของรัฐบาลกับมหาวิทยาลัย แต่ไม่ได้ผูกพันให้ส่วนราชการต้องบรรจุเข้ารับราชการ หรือเป็นพนักงานในหน่วยงานของรัฐ

3) ต้องมีสุขภาพสมบูรณ์แข็งแรง และปราศจากโรค อาการของโรค หรือความพิการ อันเป็นอุปสรรคต่อการศึกษา และการประกอบวิชาชีพเวชกรรม ดังต่อไปนี้

3.1) เป็นโรคติดต่อระยะอันตราย หรือส่งผลให้เกิดความพิการถาวรอันเป็นอุปสรรคต่อการศึกษา และการประกอบวิชาชีพเวชกรรม เช่น โรคเรื้อน โรคเท้าช้าง

3.2) เป็นโรคไม่ติดต่อ หรือภาวะอันเป็นอุปสรรคต่อการศึกษา และการประกอบวิชาชีพเวชกรรม เช่น

3.2.1) โรคลมชักที่ยังไม่สามารถควบคุมได้ (โรคลมชักที่ไม่มีอาการชักมาแล้วอย่างน้อย 3 ปี) โดยมีการรับรองจากแพทย์ผู้เชี่ยวชาญถือเป็นโรคลมชักที่ควบคุมได้

3.2.2) โรคหัวใจระดับรุนแรงจนเป็นอุปสรรคต่อการศึกษา และการประกอบวิชาชีพเวชกรรม

3.2.3) โรคความดัน...

3.2.3) โรคความดันโลหิตสูงรุนแรงและมีภาวะแทรกซ้อนจนทำให้เกิดพยาธิสภาพต่ออวัยวะอย่างถาวร

3.2.4) ภาวะไตเรื้อรัง

3.2.5) โรคติดเชื้อเรื้อรัง

3.3) มีความผิดปกติในการเห็นภาพ อย่างน้อยข้อใดข้อหนึ่ง ดังต่อไปนี้

3.3.1) สายตาไม่ปกติ เมื่อรักษาโดยใช้แว่นแล้วยังมีสายตาต่ำกว่า 6/24 ทั้งสองข้าง

3.3.2) สายตาข้างดีต่ำกว่า G/12 เมื่อได้รับการแก้ไขอย่างดีที่สุดแล้ว

3.3.3) ไม่สามารถมองเห็นภาพเป็นมิติ

3.4) หูหนวก หรือหูตึง (Threshold ของการได้ยินสูงกว่า 40dB) จากความผิดปกติทางประสาทตา และการได้ยิน (Sensorineural Hearing Loss) ถ้าได้รับการรักษาแล้วไม่ดีขึ้น

3.5) มีปัญหาทางด้านจิตเวชขั้นรุนแรง ได้แก่ โรคจิต (Psychotic) โรคประสาทรุนแรง (Severe Neurosis) หรือโรคบุคลิกภาพแปรปรวน โดยเฉพาะ Antisocial Personality หรือ Borderline Personality รวมถึงปัญหาจิตเวชอื่น ๆ อันเป็นอุปสรรคต่อการศึกษา และการประกอบวิชาชีพการพยาบาล และเภสัชกรรม

ทั้งนี้ สำหรับปัญหาสุขภาพ หรืออาการของโรคในข้อ 3 ให้มหาวิทยาลัยพิจารณาตัดสินซึ่งผลการพิจารณาถือเป็นที่สุด

### 3.9 หลักสูตรวิทยาศาสตรบัณฑิต สาขาวิชาเคมี

- 1) ไม่เป็นผู้มีความพิการ อันเป็นอุปสรรคต่อการศึกษาและการปฏิบัติงาน
- 2) ไม่เป็นผู้มีความพิการทางสายตา คือ ตาบอดสนิททั้งสองข้าง หรือตาบอดสี
- 3) ไม่เป็นผู้ที่หูหนวก และ/หรือเป็นใบ้

### 3.10 หลักสูตรวิทยาศาสตรบัณฑิต สาขาวิชาคณิตศาสตร์ สาขาวิชาฟิสิกส์ และสาขาวิชาวิทยาศาสตร์การออกกำลังกายและการกีฬา

- 1) ไม่เป็นผู้มีความพิการ อันเป็นอุปสรรคต่อการศึกษาและการปฏิบัติงาน
- 2) ไม่เป็นผู้มีความพิการทางสายตา คือ ตาบอดสนิททั้งสองข้าง
- 3) ไม่เป็นผู้ที่หูหนวก และ/หรือเป็นใบ้

### 3.11 หลักสูตรวิทยาศาสตรบัณฑิต สาขาวิชาจุลชีววิทยา สาขาวิชาชีวเคมี และสาขาวิชาโภชนาการและการกำหนดอาหาร

- 1) ไม่เป็นผู้ที่มีความพิการอันเป็นอุปสรรคต่อการศึกษา เช่น มือ แขน ขา เป็นต้น
- 2) ไม่เป็นผู้ที่มีความพิการ หรือบกพร่องทางการมองเห็น ได้แก่ ตาบอดทั้งสองข้าง และ/หรือตาบอดสีชนิดรุนแรงทั้งสองข้าง

3.12 หลักสูตร...

### 3.12 หลักสูตรวิทยาศาสตร์บัณฑิต สาขาวิชาเทคนิคการแพทย์

1) มีสุขภาพสมบูรณ์ทั้งร่างกายและจิตใจ ไม่เจ็บป่วยหรือเป็นโรคติดต่อร้ายแรง หรือมีความผิดปกติที่เป็นอุปสรรคต่อการศึกษา

2) ไม่มีภาวะตาบอดสีขั้นรุนแรง อันเป็นอุปสรรคต่อการศึกษา โดยผ่านการตรวจ FARNSWORTH D 15 hue test ซึ่งผลตรวจจะต้องไม่มีเส้นตัดขวางมากกว่า หรือเท่ากับ 10 เส้น ที่ถือว่าเป็นตาบอดสีขั้นรุนแรง ตามแนวทางการตรวจตาบอดสีของราชวิทยาลัยจักษุแพทย์ แห่งประเทศไทย

### 3.13 หลักสูตรวิทยาศาสตร์บัณฑิต สาขาวิชาปฏิบัติการฉุกเฉินการแพทย์

มีสุขภาพสมบูรณ์ทั้งร่างกายและจิตใจ มีค่าดัชนีมวลกาย ไม่น้อยกว่า 18.5 และไม่เกิน 24.9 (เพศหญิงมีส่วนสูงไม่น้อยกว่า 155 เซนติเมตร และเพศชายมีส่วนสูงไม่น้อยกว่า 160 เซนติเมตร) ปราศจากโรค และอาการที่เป็นอุปสรรคต่อการศึกษา ต่อไปนี้

1) โรคร้ายแรงที่จะมีผลต่อผู้รับบริการ หรือส่งผลต่อผู้รับบริการ ส่งผลให้เกิดความ พิจารณ์อย่างถาวรอันเป็นอุปสรรคต่อการศึกษา

2) โรคไม่ติดต่อ หรือภาวะอันเป็นอุปสรรคต่อการศึกษา ได้แก่

2.1) โรคลมชัก (ทั้งอยู่ระหว่างการรักษา หรือไม่ได้รักษา)

2.2) SLE (Systemic Lupus Erythematosus) (ระหว่างการรักษา หรือไม่ได้รักษา)

2.3) โรคหัวใจระดับรุนแรง จนเป็นอุปสรรคต่อการศึกษา

2.4) โรคความดันโลหิตสูงรุนแรง และมีภาวะแทรกซ้อนจนทำให้เกิดพยาธิสภาพ

ต่ออวัยวะอย่างถาวร

2.5) Thyroid เป็นพิษ (ระหว่างการรักษา หรือไม่ได้รักษา)

3) ตาบอดสี (Color Blindness disease)

4) ความผิดปกติในการเห็นภาพโดยมือน้อยข้อใดข้อหนึ่ง ดังต่อไปนี้

4.1) สายตาไม่ปกติ เมื่อรักษาโดยใช้แว่นตาแล้วยังมีสายตาดำกว่า 6/24 ทั้งสองข้าง

4.2) สายตาข้างดี ต่ำกว่า G/12 เมื่อได้รับการแก้ไขอย่างดีที่สุดแล้ว

4.3) สายตาสั้นเกิน 600D (spherical-6.00 diopter)

4.4) ไม่สามารถมองเห็นภาพเป็นสามมิติได้

5) ปัญหาทางจิตเวชขั้นรุนแรง ได้แก่ โรคจิต (Psychosis) โรคประสาทรุนแรง (Severe Neurosis) หรือโรคบุคลิกภาพแปรปรวน โดยเฉพาะ Antisocial Personality หรือ Borderline Personality รวมถึงปัญหาทางจิตเวชอื่น ๆ อันเป็นอุปสรรคต่อการศึกษาและการช่วยชีวิตผู้ป่วยฉุกเฉิน

6) ความผิดปกติที่เป็นอุปสรรคต่อการศึกษา ดังต่อไปนี้

6.1) มีความพิการทางตา หนึ่งตาตบข้างใดข้างหนึ่ง ตาเหล่ (ไม่สามารถรักษาให้หายขาดได้)

6.2) ปากเปี้ยว (ไม่สามารถรักษาให้หายขาดได้)

6.3) แขน ขา พิกัดข้างใดข้างหนึ่ง

7) เป็นผู้ที่ประพฤตเสียหาย ต้องโทษจำคุก และถูกพิพากษาถึงที่สุดในคดีที่ อศป. เห็นว่าจะนำมาซึ่งความเสื่อมเสียเกียรติศักดิ์แก่ผู้ปฏิบัติการ

8) คุณสมบัติอื่น ๆ ตามที่คณะกรรมการการแพทย์ฉุกเฉิน และคณะกรรมการรับสมัครสอบหลักสูตรวิทยาศาสตร์บัณฑิต สาขาวิชาปฏิบัติการฉุกเฉินการแพทย์ เห็นว่าเป็นอุปสรรคต่อการศึกษาและการปฏิบัติงาน

### 3.14 หลักสูตรวิทยาศาสตร์บัณฑิต สาขาวิชาวิทยาศาสตร์เครื่องสำอาง

1) ตาไม่บอดสีชนิดรุนแรงทั้งสองข้าง

2) เป็นผู้ที่มีความประพฤติเรียบร้อย และรับรองต่อมหาวิทยาลัยได้ว่า จะตั้งใจศึกษาเล่าเรียนเต็มความสามารถ รวมทั้งจะปฏิบัติตามกฎระเบียบข้อบังคับของมหาวิทยาลัยที่มีอยู่แล้ว หรือที่จะมีต่อไปโดยเคร่งครัดทุกประการ

### 3.15 หลักสูตรวิทยาศาสตร์บัณฑิต สาขาวิชาวิทยาศาสตร์และเทคโนโลยีการอาหาร

ไม่เป็นผู้ที่มีความพิการทางสายตา คือ ตาบอดทั้งสองข้าง และ/หรือตาบอดสี

### 3.16 หลักสูตรวิทยาศาสตร์บัณฑิต สาขาวิชาสัตวศาสตร์

ไม่เป็นผู้ที่มีความบกพร่องทางการมองเห็น การได้ยิน หรืออวัยวะส่วนหนึ่งส่วนใดของร่างกาย

### 3.17 หลักสูตรสถาปัตยกรรมศาสตร์บัณฑิต สาขาวิชาสถาปัตยกรรม และสาขาวิชาสถาปัตยกรรมภายใน

1) ไม่เป็นผู้ที่มีความพิการอันเป็นอุปสรรคต่อการศึกษา เช่น มือ แขน ขา เป็นต้น

2) ไม่เป็นผู้ที่มีความบกพร่องทางการมองเห็น ได้แก่ ตาบอดสี

3) ไม่เป็นผู้ที่มีความบกพร่องทางการได้ยิน ได้แก่ หูหนวก หรือเป็นใบ้

## 4. หลักสูตร/สาขาวิชา และจำนวนรับ

มหาวิทยาลัยพะเยา เปิดรับสมัครในหลักสูตร/สาขาวิชาต่าง ๆ ระดับปริญญาตรี TCAS รอบที่ 3 (Admission) ประจำปีการศึกษา 2566 จำนวนทั้งสิ้น 2,187 คน ตามตารางแสดงรหัสสาขาวิชา คณะ/หลักสูตร/สาขาวิชา/จำนวนรับ และองค์ประกอบในการคัดเลือก

## 5. การรับสมัครเข้าศึกษา

สมัครผ่านเว็บไซต์ [www.student.mytcas.com](http://www.student.mytcas.com) ระหว่างวันที่ 7-13 พฤษภาคม 2566 และชำระค่าสมัครตามใบแจ้งการชำระเงินที่กำหนดไว้

หมายเหตุ: การรับสมัครเข้าศึกษาให้เป็นไปตามขั้นตอนของที่ประชุมอธิการบดีแห่งประเทศไทย (ทปอ.)

6. วันประกาศผลการคัดเลือก TCAS รอบที่ 3 ครั้งที่ 1 โดยที่ประชุมอธิการบดีแห่งประเทศไทย (ทปอ.)

วันที่ 20 พฤษภาคม 2566

7. วันยืนยันสิทธิ์เข้าศึกษาในระบบ TCAS ผ่านเว็บไซต์ student.mycas.com

วันที่ 20-21 พฤษภาคม 2566

8. วันประกาศผลการคัดเลือก TCAS รอบที่ 3 ครั้งที่ 2 โดยที่ประชุมอธิการบดีแห่งประเทศไทย (ทปอ.)

วันที่ 26 พฤษภาคม 2566

9. วันสอบสัมภาษณ์ (ออนไลน์)

(เฉพาะหลักสูตรทันตแพทยศาสตรบัณฑิต หลักสูตรวิทยาศาสตรบัณฑิต สาขาวิชาปฏิบัติการฉุกเฉินการแพทย์ หลักสูตรเภสัชศาสตรบัณฑิต สาขาวิชาการบริหารทางเภสัชกรรม หลักสูตรวิทยาศาสตรบัณฑิต สาขาวิชาวิทยาศาสตร์เครื่องสำอาง หลักสูตรวิทยาศาสตรบัณฑิต สาขาวิชาเทคนิคการแพทย์ หลักสูตรกายภาพบำบัดบัณฑิต และหลักสูตรการแพทย์แผนไทยประยุกต์บัณฑิต)

วันที่ 1 มิถุนายน 2566

10. วันประกาศรายชื่อผู้ผ่านการสอบสัมภาษณ์ ผ่านเว็บไซต์ www.admission.up.ac.th

วันที่ 2 มิถุนายน 2566

11. วันประกาศรายชื่อผู้ผ่านการคัดเลือกและมีสิทธิ์เข้าศึกษาในมหาวิทยาลัยพะเยา ผ่านเว็บไซต์

www.student.mycas.com และ www.admission.up.ac.th

วันที่ 7 มิถุนายน 2566

12. วันตรวจร่างกาย ณ ศูนย์การแพทย์และโรงพยาบาลมหาวิทยาลัยพะเยา หรือโรงพยาบาลของรัฐ/เอกชน ตามแบบฟอร์มที่มหาวิทยาลัยกำหนด ผ่านเว็บไซต์ www.admission.up.ac.th

คณะแพทยศาสตร์ คณะพยาบาลศาสตร์ คณะเภสัชศาสตร์ คณะวิทยาศาสตร์การแพทย์ คณะสถาปัตยกรรมศาสตร์และศิลปกรรมศาสตร์ (เฉพาะหลักสูตรสถาปัตยกรรมศาสตรบัณฑิต) คณะสหเวชศาสตร์ และคณะสาธารณสุขศาสตร์ ส่งผลการตรวจสุขภาพตามแบบฟอร์มใบรับรองแพทย์ที่มหาวิทยาลัยกำหนด ในสอบสัมภาษณ์ และผ่านเว็บไซต์ www.reg.up.ac.th ในวันรายงานตัวขึ้นทะเบียนนิสิตใหม่ (รายละเอียดเพิ่มเติมแจ้งให้ทราบภายหลัง)

ทั้งนี้ หากผลการตรวจสุขภาพของผู้ผ่านการคัดเลือกไม่เป็นไปตามคุณสมบัติทั่วไป และคุณสมบัติเฉพาะของผู้สมัครตามประกาศรับสมัครเข้าศึกษาของมหาวิทยาลัยพะเยา จะถือว่าผลการคัดเลือกเข้าศึกษาในครั้งนี้เป็นโมฆะ

13. วันเลือกหอพักผ่านระบบเครือข่ายอินเทอร์เน็ต/ชำระค่าธรรมเนียมหอพัก และรายงาน  
ตัวเข้าหอพัก

แจ้งให้ทราบภายหลัง

14. วันเข้าร่วมโครงการเตรียมความพร้อมด้านวิชาการและทักษะการใช้ชีวิตในมหาวิทยาลัย  
ของนิสิตชั้นปีที่ 1

แจ้งให้ทราบภายหลัง

15. วันเปิดภาคการศึกษาต้น ปีการศึกษา 2566

แจ้งให้ทราบภายหลัง

หมายเหตุ: กำหนดการอาจปรับเปลี่ยนได้ตามความเหมาะสม และต้องติดตามปฏิทินการรับสมัคร  
TCAS รอบที่ 3 ของที่ประชุมอธิการบดีแห่งประเทศไทย (ทปอ.)

ประกาศ ณ วันที่ ๒๖ ตุลาคม พ.ศ. 2565

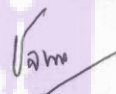

(ผู้ช่วยศาสตราจารย์ ดร.ชลธิดา เทพหินลัฬ)

รองอธิการบดีฝ่ายวิชาการและประกันคุณภาพ ปฏิบัติการแทน  
อธิการบดีมหาวิทยาลัยพะเยา





รหัสหลักสูตร / สาขาวิชา	คณะ/หลักสูตร/สาขาวิชา	จำนวนรับ	องค์ประกอบในการสอบคัดเลือก (ค่าน้ำหนักคิดเป็น %)													รวม
			GPAX 6 ภาคเรียน	TGAT	TPAT				A-Level							
				ความถนัดทั่วไป	วิชาเฉพาะ กสพท.	ความถนัดศิลปกรรมศาสตร์	ความถนัดวิทย์ เทคโนโลยี วิศวกรรม	สถาปัตยกรรมศาสตร์	คณิตศาสตร์ 1	คณิตศาสตร์ 2	ฟิสิกส์	เคมี	ชีววิทยา	สังคม	ภาษาไทย	
90	10	20-23	30	40	61	62	64	65	66	70	81	82				
<b>1. คณะเกษตรศาสตร์และทรัพยากรธรรมชาติ (ต่อ)</b>																
1908	หลักสูตรวิทยาศาสตรบัณฑิต สาขาวิชาวิทยาศาสตร์และเทคโนโลยีการอาหาร	40	20	60							20			100		
1909	หลักสูตรวิทยาศาสตรบัณฑิต สาขาวิชาสัตวศาสตร์	60	20	80										100		
<b>2. คณะทันตแพทยศาสตร์</b>																
1910	หลักสูตรทันตแพทยศาสตรบัณฑิต	2	<b>1. A-Level 70% (ต้องได้คะแนนไม่น้อยกว่า 30%ของคะแนนเต็มในแต่ละวิชา)</b> - วิทยาศาสตร์ 40% (คิดคะแนนรวมของฟิสิกส์ เคมี และชีววิทยา) - คณิตศาสตร์ 1 20% - ภาษาอังกฤษ 20% - ภาษาไทย 10% - สังคมศึกษา 10%  <b>2. TPAT 1 (วิชาเฉพาะ กสพท.) 30%</b>  <b>** GPAX ไม่น้อยกว่า 3.00</b>											100		



รหัสหลักสูตร / สาขาวิชา	คณะ/หลักสูตร/สาขาวิชา	จำนวนรับ	องค์ประกอบในการสอบคัดเลือก (ค่าน้ำหนักคิดเป็น %)												รวม			
			GPA X 6 ภาคเรียน	TGAT	TPAT				A-Level									
				ความถนัดทั่วไป	วิชาเฉพาะ กสพท.	ความถนัดศิลปกรรมศาสตร์	ความถนัดวิทย์ เทคโนโลยี วิศวกรรม	สถาปัตยกรรมศาสตร์	คณิตศาสตร์ 1	คณิตศาสตร์ 2	ฟิสิกส์	เคมี	ชีววิทยา	สังคม		ภาษาไทย	ภาษาอังกฤษ	
																		90
<b>4. คณะนิติศาสตร์ (ต่อ)</b>																		
1922	การจัดการศึกษาหลักสูตรควมระดับปริญญาตรี 2 ปีริญญา (หลักสูตรนิติศาสตรบัณฑิต และหลักสูตรศิลปศาสตรบัณฑิต สาขาวิชาภาษาอังกฤษ)	20	20	80														100
1923	หลักสูตรนิติศาสตรบัณฑิต	50	20	80														100
<b>5. คณะบริหารธุรกิจและนิเทศศาสตร์</b>																		
1924	หลักสูตรนิเทศศาสตรบัณฑิต สาขาวิชาการจัดการการสื่อสาร	90	60	20											10	10		100
1925	หลักสูตรนิเทศศาสตรบัณฑิต สาขาวิชาการสื่อสารสื่อใหม่	30	60	10											20	10		100
1926	หลักสูตรบริหารธุรกิจบัณฑิต สาขาวิชาการเงินและการลงทุน	90	90	10														100
1927	หลักสูตรบริหารธุรกิจบัณฑิต สาขาวิชาการจัดการธุรกิจ	100	70	20							10							100
1928	หลักสูตรบริหารธุรกิจบัณฑิต สาขาวิชาการตลาดดิจิทัล	50	60	20											10	10		100
1929	หลักสูตรบัญชีบัณฑิต * คณิตศาสตร์ 1/คณิตศาสตร์ 2 ใช้เพียง 1 วิชา โดยระบบจะเลือกคะแนนที่ดีที่สุดมาคำนวณตามค่าน้ำหนัก	60	60							20 *	20 *						20	100
1930	หลักสูตรศิลปศาสตรบัณฑิต สาขาวิชาการท่องเที่ยวและการโรงแรม	60	50	10											20	20		100
1931	หลักสูตรเศรษฐศาสตรบัณฑิต	80	60	10							15				15			100

รหัสหลักสูตร / สาขาวิชา	คณะ/หลักสูตร/สาขาวิชา	จำนวนรับ	องค์ประกอบในการสอบคัดเลือก (ค่านำหนักคิดเป็น %)												รวม	
			GPAX 6 ภาคเรียน	TGAT	TPAT				A-Level							
				ความถนัดทั่วไป	วิชาเฉพาะ กสพท.	ความถนัดศิลปกรรมศาสตร์	ความถนัดวิทย์ เทคโนโลยี วิศวกรรม	สถาปัตยกรรมศาสตร์	คณิตศาสตร์ 1	คณิตศาสตร์ 2	ฟิสิกส์	เคมี	ชีววิทยา	สังคม		ภาษาไทย
90	10	20-23	30	40	61	62	64	65	66	70	81	82				
<b>6. คณะพยาบาลศาสตร์</b>																
1932	หลักสูตรพยาบาลศาสตรบัณฑิต	20	20							25			30		25	100
<b>7. คณะพลังงานและสิ่งแวดล้อม</b>																
1933	การจัดการศึกษาหลักสูตรระดับปริญญาตรีควบปริญญาโท (หลักสูตรวิทยาศาสตรบัณฑิต สาขาวิชาการจัดการพลังงานและสิ่งแวดล้อม และหลักสูตรวิศวกรรมศาสตรมหาบัณฑิต สาขาวิชาการจัดการพลังงานและนวัตกรรม)	5	20	50			30									100
1934	การจัดการศึกษาหลักสูตรระดับปริญญาตรีควบปริญญาโท (หลักสูตรวิศวกรรมศาสตรบัณฑิต สาขาวิชาวิศวกรรมสิ่งแวดล้อม และหลักสูตรวิศวกรรมศาสตรมหาบัณฑิต สาขาวิชาวิศวกรรมสิ่งแวดล้อม)	5	20	30			50									100
1935	การจัดการศึกษาหลักสูตรระดับปริญญาตรีควบปริญญาโท (หลักสูตรวิทยาศาสตรบัณฑิต สาขาวิชาการจัดการพลังงานและสิ่งแวดล้อม และหลักสูตรวิทยาศาสตรมหาบัณฑิต สาขาวิชาเทคโนโลยีและการจัดการสิ่งแวดล้อม)	5	20	80												100
1936	หลักสูตรวิทยาศาสตรบัณฑิต สาขาวิชาการจัดการพลังงานและสิ่งแวดล้อม	20	20	80												100
1937	หลักสูตรวิศวกรรมศาสตรบัณฑิต สาขาวิชาวิศวกรรมสิ่งแวดล้อม	20	20	30			50									100
<b>8. คณะแพทยศาสตร์</b>																
1938	หลักสูตรวิทยาศาสตรบัณฑิต สาขาวิชาปฏิบัติการฉุกเฉินการแพทย์	10	20	10						10	20	30			10	100





รหัสหลักสูตร / สาขาวิชา	คณะ/หลักสูตร/สาขาวิชา	จำนวนรับ	องค์ประกอบในการสอบคัดเลือก (ค่าน้ำหนักคิดเป็น %)													รวม
			GPA X 6 ภาคเรียน	TGAT	TPAT				A-Level							
				ความถนัดทั่วไป	วิชาเฉพาะ กสพท.	ความถนัดศิลปกรรมศาสตร์	ความถนัดวิทย์ เทคโนโลยี วิศวกรรม	สถาปัตยกรรมศาสตร์	คณิตศาสตร์ 1	คณิตศาสตร์ 2	ฟิสิกส์	เคมี	ชีววิทยา	สังคม	ภาษาไทย	
90	10	20-23	30	40	61	62	64	65	66	70	81	82				
<b>14. คณะศิลปศาสตร์ (ต่อ)</b>																
1959	การจัดการศึกษาหลักสูตรควบระดับปริญญาตรี 2 ปริญญา (หลักสูตรศิลปศาสตรบัณฑิต สาขาวิชาภาษาฝรั่งเศส และหลักสูตรศิลปศาสตรบัณฑิต สาขาวิชาภาษาอังกฤษ)	10	20	80											100	
1960	หลักสูตรศิลปศาสตรบัณฑิต สาขาวิชาภาษาจีน	10	20	80											100	
1961	หลักสูตรศิลปศาสตรบัณฑิต สาขาวิชาภาษาญี่ปุ่น	10	20	80											100	
1962	หลักสูตรศิลปศาสตรบัณฑิต สาขาวิชาภาษาไทย	20	20	80											100	
1963	หลักสูตรศิลปศาสตรบัณฑิต สาขาวิชาภาษาฝรั่งเศส	20	20	80											100	
1964	หลักสูตรศิลปศาสตรบัณฑิต สาขาวิชาภาษาอังกฤษ	10	20	80											100	
<b>15. คณะสถาปัตยกรรมศาสตร์และศิลปกรรมศาสตร์</b>																
1965	หลักสูตรศิลปกรรมศาสตรบัณฑิต สาขาวิชาดนตรี และนาฏศิลป์ (แขนงดนตรี)	10	30	20	22=50										100	
1966	หลักสูตรศิลปกรรมศาสตรบัณฑิต สาขาวิชาดนตรี และนาฏศิลป์ (แขนงนาฏศิลป์)	10	30	20	23=50										100	
1967	หลักสูตรศิลปกรรมศาสตรบัณฑิต สาขาวิชาศิลปะและการออกแบบ	10	30	20	21=50										100	
1968	หลักสูตรสถาปัตยกรรมศาสตรบัณฑิต สาขาวิชาสถาปัตยกรรม	10	30	20					30		10			10	100	
1969	หลักสูตรสถาปัตยกรรมศาสตรบัณฑิต สาขาวิชาสถาปัตยกรรมภายใน	10	30	20					30		10			10	100	
<b>16. คณะสหเวชศาสตร์</b>																
1970	หลักสูตรกายภาพบำบัดบัณฑิต	20	10	40							25		25		100	
1971	หลักสูตรวิทยาศาสตร์บัณฑิต สาขาวิชาเทคนิคการแพทย์	20		20					10			30	30		100	
** GPA X ไม่น้อยกว่า 2.50																

รหัสหลักสูตร / สาขาวิชา	คณะ/หลักสูตร/สาขาวิชา	จำนวนรับ	องค์ประกอบในการสอบคัดเลือก (ค่าน้ำหนักคิดเป็น %)											รวม		
			GPAX 6 ภาคเรียน	TGAT	TPAT			A-Level								
				ความถนัดทั่วไป	วิชาเฉพาะ กสพท.	ความถนัดศิลปกรรมศาสตร์	ความถนัดวิทย์ เทคโนโลยี วิศวกรรม	สถาปัตยกรรมศาสตร์	คณิตศาสตร์ 1	คณิตศาสตร์ 2	ฟิสิกส์	เคมี	ชีววิทยา		สังคม	ภาษาไทย
90	10	20-23	30	40	61	62	64	65	66	70	81	82				
<b>17. คณะสาธารณสุขศาสตร์</b>																
1972	การจัดการศึกษาหลักสูตรควาระดับปริญญาตรี 2 ปีริญญา (หลักสูตรการแพทย์แผนจีนบัณฑิต และหลักสูตรศิลปศาสตรบัณฑิต สาขาวิชาภาษาจีน)	20	20	30			50								100	
1973	การจัดการศึกษาหลักสูตรควาระดับปริญญาตรี 2 ปีริญญา (หลักสูตรวิทยาศาสตร์บัณฑิต สาขาวิชาอนามัยสิ่งแวดล้อม และหลักสูตรนิติศาสตรบัณฑิต)	5							25			25	25		25	100
1974	การจัดการศึกษาหลักสูตรควาระดับปริญญาตรี 2 ปีริญญา (หลักสูตรวิทยาศาสตร์บัณฑิต สาขาวิชาอาชีวอนามัยและความปลอดภัย และหลักสูตรวิศวกรรมศาสตรบัณฑิต สาขาวิชาวิศวกรรมสิ่งแวดล้อม)	5								25	25	25			25	100
1975	การจัดการศึกษาหลักสูตรควาระดับปริญญาตรี 2 ปีริญญา (หลักสูตรวิทยาศาสตร์บัณฑิต สาขาวิชาอาชีวอนามัยและความปลอดภัย และหลักสูตรเศรษฐศาสตรบัณฑิต)	5								25	25	25			25	100
1976	การจัดการศึกษาหลักสูตรควาระดับปริญญาตรี 2 ปีริญญา (หลักสูตรสาธารณสุขศาสตรบัณฑิต สาขาวิชาการส่งเสริมสุขภาพ และหลักสูตรเศรษฐศาสตรบัณฑิต)	5							25			25	25		25	100
1977	การจัดการศึกษาหลักสูตรควาระดับปริญญาตรี 2 ปีริญญา (หลักสูตรสาธารณสุขศาสตรบัณฑิต สาขาวิชานามัยชุมชน และหลักสูตรนิติศาสตรบัณฑิต)	5							25			25	25		25	100





รหัสหลักสูตร / สาขาวิชา	คณะ/หลักสูตร/สาขาวิชา	จำนวนรับ	องค์ประกอบในการสอบคัดเลือก (ค่าน้ำหนักคิดเป็น %)											รวม	
			GPAX 6 ภาคเรียน	TGAT	TPAT				A-Level						
				ความถนัดทั่วไป	วิชาเฉพาะ กสพท.	ความถนัดศิลปกรรมศาสตร์	ความถนัดวิทย์ เทคโนโลยี วิศวกรรม	สถาปัตยกรรมศาสตร์	คณิตศาสตร์ 1	คณิตศาสตร์ 2	ฟิสิกส์	เคมี	ชีววิทยา		สังคม
90	10	20-23	30	40	61	62	64	65	66	70	81	82			
18. วิทยาลัยการศึกษา (ต่อ)															
1992	การจัดการศึกษาหลักสูตรควมระดับปริญญาตรี 2 ปริญญา (หลักสูตรการศึกษามัธยมศึกษา สาขาวิชาการศึกษา และหลักสูตรศิลปศาสตรบัณฑิต สาขาวิชาภาษาจีน)	15	20	80											100
1993	การจัดการศึกษาหลักสูตรควมระดับปริญญาตรี 2 ปริญญา (หลักสูตรการศึกษามัธยมศึกษา สาขาวิชาการศึกษา และหลักสูตรศิลปศาสตรบัณฑิต สาขาวิชาภาษาไทย)	30	20	80											100
1994	การจัดการศึกษาหลักสูตรควมระดับปริญญาตรี 2 ปริญญา (หลักสูตรการศึกษามัธยมศึกษา สาขาวิชาการศึกษา และหลักสูตรศิลปศาสตรบัณฑิต สาขาวิชาภาษาอังกฤษ)	30	20	80											100

หมายเหตุ : การจัดการศึกษาหลักสูตรควมระดับปริญญาตรี 2 ปริญญา หลักสูตรการศึกษามัธยมศึกษา สาขาวิชาการศึกษา (ครู) ต้องสอบความถนัดครูศาสตร์-ศึกษาศาสตร์ (TPAT5) ขั้นต่ำ 30% แต่ไม่นำมาประมวลผล

วุฒิการศึกษา/หลักสูตรที่สำเร็จการศึกษา การรับสมัครบุคคลเพื่อคัดเลือกเข้าศึกษาในมหาวิทยาลัยพะเยา

ระดับปริญญาตรี TCAS รอบที่ 3 (Admission) ประจำปีการศึกษา 2566

ที่	คณะ/หลักสูตร/สาขาวิชา	วุฒิการศึกษา/หลักสูตรที่สำเร็จการศึกษา
1	คณะเกษตรศาสตร์และทรัพยากรธรรมชาติ	จบจาก รร. หลักสูตรแกนกลาง หรือจบจาก รร. หลักสูตรนานาชาติ หรือจบจาก รร. หลักสูตรอาชีวศึกษา หรือจบจาก รร. หลักสูตรตามอัธยาศัย (กศน.) หรือจบจากหลักสูตร GED
2	คณะเทคโนโลยีสารสนเทศและการสื่อสาร	จบจาก รร. หลักสูตรแกนกลาง หรือจบจาก รร. หลักสูตรนานาชาติ หรือจบจาก รร. หลักสูตรอาชีวศึกษา หรือจบจาก รร. หลักสูตรตามอัธยาศัย (กศน.) หรือจบจากหลักสูตร GED
3	คณะทันตแพทยศาสตร์	จบจาก รร. หลักสูตรแกนกลาง และต้องมีจำนวนหน่วยกิตในกลุ่มสาระการเรียนรู้วิทยาศาสตร์ ไม่น้อยกว่า 22 หน่วยกิต และกลุ่มสาระการเรียนรู้คณิตศาสตร์ ไม่น้อยกว่า 12 หน่วยกิต
4	คณะนิติศาสตร์	จบจาก รร. หลักสูตรแกนกลาง หรือจบจาก รร. หลักสูตรนานาชาติ หรือจบจาก รร. หลักสูตรอาชีวศึกษา หรือจบจาก รร. หลักสูตรตามอัธยาศัย (กศน.) หรือจบจากหลักสูตร GED
5	คณะบริหารธุรกิจและนิเทศศาสตร์	จบจาก รร. หลักสูตรแกนกลาง หรือจบจาก รร. หลักสูตรนานาชาติ หรือจบจาก รร. หลักสูตรอาชีวศึกษา หรือจบจาก รร. หลักสูตรตามอัธยาศัย (กศน.) หรือจบจากหลักสูตร GED
6	คณะพยาบาลศาสตร์	จบจาก รร. หลักสูตรแกนกลาง และต้องมีจำนวนหน่วยกิตในกลุ่มสาระการเรียนรู้วิทยาศาสตร์ ไม่น้อยกว่า 22 หน่วยกิต และกลุ่มสาระการเรียนรู้คณิตศาสตร์ ไม่น้อยกว่า 12 หน่วยกิต
7	คณะพลังงานและสิ่งแวดล้อม	จบจาก รร. หลักสูตรแกนกลาง หรือจบจาก รร. หลักสูตรนานาชาติ หรือจบจาก รร. หลักสูตรอาชีวศึกษา หรือจบจาก รร. หลักสูตรตามอัธยาศัย (กศน.) หรือจบจากหลักสูตร GED

ที่	คณะ/หลักสูตร/สาขาวิชา	วุฒิการศึกษา/หลักสูตรที่สำเร็จการศึกษา
8	คณะแพทยศาสตร์	จบจาก รร. หลักสูตรแกนกลาง และต้องมีจำนวนหน่วยกิตในกลุ่มสาระการเรียนรู้วิทยาศาสตร์ ไม่น้อยกว่า 22 หน่วยกิต และกลุ่มสาระการเรียนรู้คณิตศาสตร์ ไม่น้อยกว่า 12 หน่วยกิต
9	คณะเภสัชศาสตร์	จบจาก รร. หลักสูตรแกนกลาง และต้องมีจำนวนหน่วยกิตในกลุ่มสาระการเรียนรู้วิทยาศาสตร์ ไม่น้อยกว่า 22 หน่วยกิต และกลุ่มสาระการเรียนรู้คณิตศาสตร์ ไม่น้อยกว่า 12 หน่วยกิต
10	คณะรัฐศาสตร์และสังคมศาสตร์	จบจาก รร. หลักสูตรแกนกลาง หรือจบจาก รร. หลักสูตรนานาชาติ หรือจบจาก รร. หลักสูตรอาชีวศึกษา หรือจบจาก รร. หลักสูตรตามอัธยาศัย (กศน.) หรือจบจากหลักสูตร GED
11	คณะวิทยาศาสตร์	จบจาก รร. หลักสูตรแกนกลาง หรือจบจาก รร. หลักสูตรนานาชาติ หรือจบจาก รร. หลักสูตรอาชีวศึกษา หรือจบจาก รร. หลักสูตรตามอัธยาศัย (กศน.) หรือจบจากหลักสูตร GED
12	คณะวิทยาศาสตร์การแพทย์	จบจาก รร. หลักสูตรแกนกลาง และต้องมีจำนวนหน่วยกิตในกลุ่มสาระการเรียนรู้วิทยาศาสตร์ ไม่น้อยกว่า 22 หน่วยกิต และกลุ่มสาระการเรียนรู้คณิตศาสตร์ ไม่น้อยกว่า 12 หน่วยกิต
13	คณะวิศวกรรมศาสตร์	จบจาก รร. หลักสูตรแกนกลาง หรือจบจาก รร. หลักสูตรนานาชาติ หรือจบจาก รร. หลักสูตรอาชีวศึกษา หรือจบจาก รร. หลักสูตรตามอัธยาศัย (กศน.) หรือจบจากหลักสูตร GED
14	คณะศิลปศาสตร์	จบจาก รร. หลักสูตรแกนกลาง หรือจบจาก รร. หลักสูตรนานาชาติ หรือจบจาก รร. หลักสูตรตามอัธยาศัย (กศน.) หรือจบจากหลักสูตร GED
15	คณะสถาปัตยกรรมศาสตร์และศิลปกรรมศาสตร์	จบจาก รร. หลักสูตรแกนกลาง หรือจบจาก รร. หลักสูตรนานาชาติ หรือจบจาก รร. หลักสูตรอาชีวศึกษา หรือจบจาก รร. หลักสูตรตามอัธยาศัย (กศน.) หรือจบจากหลักสูตร GED

ที่	คณะ/หลักสูตร/สาขาวิชา	วุฒิการศึกษา/หลักสูตรที่สำเร็จการศึกษา
16	คณะสหเวชศาสตร์	จบจาก รร. หลักสูตรแกนกลาง และต้องมีจำนวนหน่วยกิตในกลุ่มสาระการเรียนรู้วิทยาศาสตร์ ไม่น้อยกว่า 22 หน่วยกิต และกลุ่มสาระการเรียนรู้คณิตศาสตร์ ไม่น้อยกว่า 12 หน่วยกิต
17	คณะสาธารณสุขศาสตร์  เฉพาะ การจัดการศึกษาหลักสูตรควมระดับปริญญาตรี 2 ปริญญา (หลักสูตรการแพทย์แผนจีนบัณฑิต และหลักสูตรศิลปศาสตรบัณฑิต สาขาวิชาภาษาจีน)	จบจาก รร. หลักสูตรแกนกลาง และต้องมีจำนวนหน่วยกิตในกลุ่มสาระการเรียนรู้วิทยาศาสตร์ ไม่น้อยกว่า 22 หน่วยกิต และกลุ่มสาระการเรียนรู้คณิตศาสตร์ ไม่น้อยกว่า 12 หน่วยกิต  จบจาก รร. หลักสูตรแกนกลาง หรือจบจาก รร. หลักสูตรนานาชาติ หรือจบจาก รร. หลักสูตรตามอัธยาศัย (กศน.)หรือจบจากหลักสูตร GED
18	วิทยาลัยการศึกษา	จบจาก รร. หลักสูตรแกนกลาง หรือจบจาก รร. หลักสูตรนานาชาติ หรือจบจาก รร. หลักสูตรอาชีวศึกษา หรือจบจาก รร. หลักสูตรตามอัธยาศัย (กศน.) หรือจบจากหลักสูตร GED





## ประกาศมหาวิทยาลัยพะเยา

เรื่อง การรับสมัครบุคคลเพื่อคัดเลือกเข้าศึกษาในมหาวิทยาลัยพะเยา  
ระดับปริญญาตรี โครงการเพิ่มโอกาสทางการศึกษาสู่มหาวิทยาลัยพะเยา  
ประจำปีการศึกษา 2566

ด้วยมหาวิทยาลัยพะเยา จะดำเนินการรับสมัครบุคคลเพื่อคัดเลือกเข้าศึกษาในมหาวิทยาลัยพะเยา ระดับปริญญาตรี โครงการเพิ่มโอกาสทางการศึกษาสู่มหาวิทยาลัยพะเยา ประจำปีการศึกษา 2566 ให้แก่ บุคคลที่สำเร็จการศึกษาในโรงเรียนหรือสถานศึกษาทั่วประเทศ โดยมีรายละเอียดดังต่อไปนี้

### 1. วัตถุประสงค์

- 1.1 เพื่อเป็นการกระจายโอกาสทางการศึกษาให้แก่บุคคลที่สำเร็จการศึกษาชั้นมัธยมศึกษาปีที่ 6 หลักสูตรมัธยมศึกษาตอนปลายจากโรงเรียนหรือสถานศึกษาทั่วประเทศ
- 1.2 เพื่อช่วยผลิตนักวิชาการและนักวิชาชีพชั้นสูงให้เป็นกำลังสำคัญในการพัฒนาเศรษฐกิจ และสังคมของประเทศ
- 1.3 เพื่อเป็นการตอบสนองนโยบายรัฐบาลในการแก้ปัญหาสังคมและปัญหาเศรษฐกิจ

### 2. กลุ่มบุคคลและสถานศึกษา

- 1) กลุ่มบุคคลที่มีสิทธิ์สมัคร คือบุคคลผู้มีคุณสมบัติตามที่มหาวิทยาลัยกำหนด ได้แก่ บุคคลที่สำเร็จ การศึกษาชั้นมัธยมศึกษาปีที่ 6 ตามหลักสูตรระดับมัธยมศึกษาตอนปลาย สายสามัญ ผู้ที่สำเร็จการศึกษา ชั้นมัธยมศึกษาปีที่ 6 ในโรงเรียนพระปริยัติธรรม แผนกสามัญศึกษา ผู้ที่สำเร็จการศึกษาชั้นมัธยมศึกษาปีที่ 6 การศึกษานอกระบบและการศึกษาตามอัธยาศัย หรือผู้ที่สำเร็จการศึกษาชั้นประกาศนียบัตรวิชาชีพ (ปวช.) สังกัดสำนักงานคณะกรรมการการอาชีวศึกษา
- 2) สถานศึกษา ได้แก่ โรงเรียนหรือสถานศึกษาที่เปิดสอนหลักสูตรระดับมัธยมศึกษา ตอนปลาย สายสามัญ สังกัดสำนักงานคณะกรรมการการศึกษาขั้นพื้นฐาน สำนักงานคณะกรรมการส่งเสริม การศึกษาเอกชน สำนักงานคณะกรรมการการอุดมศึกษา องค์การปกครองส่วนท้องถิ่น สำนักงาน พระพุทธศาสนาแห่งชาติ สำนักงานส่งเสริมการศึกษานอกระบบและการศึกษาตามอัธยาศัย หรือสำนักงาน คณะกรรมการการอาชีวศึกษาทั่วประเทศ
- 3) เป็นนักเรียนที่มีทัศนคติที่ดีและมีความมุ่งมั่นในการศึกษา ณ มหาวิทยาลัยพะเยา

3. คุณสมบัติ...

### 3. คุณสมบัติทั่วไปของผู้สมัคร

- 1) เป็นผู้มีสัญชาติไทย หรือเป็นผู้ที่อยู่ในประเทศไทยโดยถูกต้องตามกฎหมาย
- 2) เป็นบุคคลที่สำเร็จการศึกษาชั้นมัธยมศึกษาปีที่ 6 ของโรงเรียนในสังกัดสำนักงานคณะกรรมการการศึกษาขั้นพื้นฐาน สำนักงานคณะกรรมการส่งเสริมการศึกษาเอกชน สำนักงานคณะกรรมการการอุดมศึกษา องค์การปกครองส่วนท้องถิ่น สำนักงานพระพุทธศาสนาแห่งชาติ สำนักงานคณะกรรมการการอาชีวศึกษาทั่วประเทศ หรือสำนักงานส่งเสริมการศึกษานอกระบบและการศึกษาตามอัธยาศัย
- 3) ต้องเป็นผู้ปราศจากโรคเหล่านี้ คือ โรคเรื้อน วัณโรคในระยะอันตราย โรคเท้าช้างในระยะปรากฏอาการนำรังเกียจ โรคติดเชื้อเสฟติดให้โทษอย่างร้ายแรง และโรคพิษสุราเรื้อรัง
- 4) ไม่เป็นผู้ที่มีปัญหาทางจิตเวชขั้นรุนแรง ได้แก่ โรคจิต (Psychosis) โรคประสาทรุนแรง (Severe Neurosis) หรือ โรคบุคลิกภาพแปรปรวน โดยเฉพาะ Antisocial Personality หรือ Borderline Personality รวมถึงปัญหาจิตเวชอื่น ๆ อันเป็นอุปสรรคต่อการศึกษา
- 5) ไม่เป็นผู้ที่มีโรคติดต่อหรือภาวะอันเป็นอุปสรรคต่อการศึกษา เช่น โรคลมชัก โรคหัวใจระดับรุนแรง โรคความดันโลหิตสูงรุนแรง โรคภาวะไตวายเรื้อรัง
- 6) ไม่เคยต้องโทษตามคำพิพากษาของศาลถึงที่สุดให้จำคุก เว้นแต่ในกรณีความผิดอันกระทำโดยประมาทหรือความผิดอันเป็นลหุโทษ
- 7) ผู้ผ่านการคัดเลือกเข้าศึกษา การจัดการศึกษาหลักสูตรควมระดับปริญญาตรี 2 ปริญญา หลักสูตรการศึกษามัธยมศึกษา สาขาวิชาการศึกษา (ครู) ต้องมีผลการสอบความถนัดทางศึกษาศาสตร์/ครุศาสตร์ (TPAT5) ขั้นต่ำ 30% ในวันรายงานตัวขึ้นทะเบียนนิสิต หรือผ่านการทดสอบวัดความรู้ทางวิชาชีพครูของวิทยาลัยการศึกษาไม่ต่ำกว่า 30%

### 4. คุณสมบัติเฉพาะของผู้สมัคร

#### 4.1 หลักสูตรการแพทย์แผนจีนบัณฑิต

- 4.1.1 ไม่เป็นผู้ที่มีความพิการอันเป็นอุปสรรคต่อการศึกษา เช่น มือ แขน ขา เป็นต้น
- 4.1.2 ไม่เป็นผู้ที่มีความบกพร่องทางการมองเห็น ได้แก่ ตาบอด ตาบอดสี
- 4.1.3 ไม่เป็นผู้ที่มีความบกพร่องทางการได้ยิน ได้แก่ หูหนวก หรือเป็นใบ้
- 4.1.4 โรคไม่ติดต่อ หรือภาวะอันเป็นอุปสรรคต่อการศึกษา
  - 1) โรคลมชักที่ยังไม่สามารถควบคุมได้ (โรคลมชักที่ไม่มีอาการชักมาแล้วอย่างน้อย 3 ปีโดยมีการรับรองจากแพทย์ผู้เชี่ยวชาญ ถือเป็นโรคลมชักที่ควบคุมได้)
  - 2) โรคหัวใจระดับรุนแรง จนเป็นอุปสรรคต่อการศึกษา
  - 3) โรคความดันโลหิตสูงรุนแรง และมีภาวะแทรกซ้อนจนทำให้เกิดพยาธิสภาพต่ออวัยวะอย่างถาวร
  - 4) ภาวะไตวายเรื้อรัง
  - 5) โรคธาลัสซีเมีย

6) โรคติดเชื้อ...

#### 6) โรคติดสารเสพติดให้โทษ

4.1.5) ปัญหาทางจิตเวชขั้นรุนแรง ได้แก่ โรคจิต (Psychosis) โรคประสาทรุนแรง (Severe Neurosis) หรือโรคบุคลิกภาพแปรปรวน โดยเฉพาะ Antisocial Personality หรือ Borderline Personality รวมถึงปัญหาทางจิตเวชอื่นๆ อันเป็นอุปสรรคต่อการศึกษาและฝึกปฏิบัติงานในวิชาชีพ สาธารณสุข และการแพทย์

#### 4.2 หลักสูตรการศึกษาระดับบัณฑิต สาขาวิชาการศึกษา

- 4.2.1) ไม่เป็นผู้ที่มีความพิการอันเป็นอุปสรรคต่อการศึกษา เช่น มือ แขน ขา เป็นต้น
- 4.2.2) ไม่เป็นผู้ที่มีความบกพร่องทางการมองเห็น ได้แก่ ตาบอดทั้งสองข้าง
- 4.2.3) ไม่เป็นผู้ที่มีความบกพร่องทางการได้ยิน ได้แก่ หูหนวก หรือเป็นใบ้

#### 4.3 หลักสูตรวิทยาศาสตรบัณฑิต สาขาวิชาเคมี

- 4.3.1) ไม่เป็นผู้ที่มีความพิการ อันเป็นอุปสรรคต่อการศึกษาและการปฏิบัติงาน
- 4.3.2) ไม่เป็นผู้ที่มีความพิการทางสายตา คือ ตาบอดสนิททั้งสองข้าง หรือตาบอดสี
- 4.3.3) ไม่เป็นผู้ที่หูหนวก และ/หรือเป็นใบ้

#### 4.4 หลักสูตรวิทยาศาสตรบัณฑิต สาขาวิชาคณิตศาสตร์ และสาขาวิชาฟิสิกส์

- 4.4.1) ไม่เป็นผู้ที่มีความพิการ อันเป็นอุปสรรคต่อการศึกษาและการปฏิบัติงาน
- 4.4.2) ไม่เป็นผู้ที่มีความพิการทางสายตา คือ ตาบอดสนิททั้งสองข้าง
- 4.4.3) ไม่เป็นผู้ที่หูหนวก และ/หรือเป็นใบ้

#### 4.5 หลักสูตรวิทยาศาสตรบัณฑิต สาขาวิชาวิทยาศาสตร์และเทคโนโลยีการอาหาร

- ไม่เป็นผู้ที่มีความพิการทางสายตา คือ ตาบอดทั้งสองข้าง และ/หรือตาบอดสี

#### 5. หลักสูตร/สาขาวิชา และจำนวนรับ

มหาวิทยาลัยพะเยา เปิดรับสมัครบุคคลเพื่อคัดเลือกเข้าศึกษาโครงการเพิ่มโอกาสทางการศึกษา สุ่มมหาวิทยาลัยพะเยา ประจำปีการศึกษา 2566 จำนวนทั้งสิ้น 930 คน ตามตารางแสดงคณะ/หลักสูตร/สาขาวิชา/จำนวนรับ และเกณฑ์การรับสมัคร

#### 6. การรับสมัครเข้าศึกษา

1) ลงทะเบียนใช้งานระบบ TCAS ผ่านเว็บไซต์ student.mytcas.com และสมัครผ่านเว็บไซต์ www.admission.up.ac.th ระหว่างวันที่ 28 พฤษภาคม-5 มิถุนายน 2566 โดยผู้สมัครจะต้องกรอกข้อมูลใบสมัครให้ถูกต้องครบถ้วน และพิมพ์ใบชำระเงินพร้อมชำระค่าสมัคร 200 บาท ตามใบแจ้งชำระค่าสมัครที่มหาวิทยาลัยระบุไว้ ทั้งนี้ ไม่ต้องส่งเอกสารใบสมัครให้กับมหาวิทยาลัยโดยสามารถตรวจสอบสถานะการชำระค่าสมัครได้หลังจากชำระค่าสมัครแล้ว 2 วันทำการ

2) ผู้สมัครมีสิทธิ์เลือกเข้าศึกษาในหลักสูตร/สาขาวิชาได้ 2 อันดับ โดยให้ผู้สมัครเรียงลำดับ โดยเลือกสาขาวิชาที่มีความประสงค์เข้าศึกษาต่อมากที่สุดเป็นลำดับแรก

หมายเหตุ...

หมายเหตุ: 1. นักเรียนสามารถแก้ไขข้อมูลการเลือกหลักสูตร/สาขาวิชา ในระบบรับสมัครด้วยตนเองได้ไม่เกิน 3 ครั้ง ภายในระยะเวลาการรับสมัครเข้าศึกษา

2. กรณีที่ผู้สมัครคัดเลือกขาดคุณสมบัติตามเงื่อนไขที่ระบุไว้ มหาวิทยาลัยจะสงวนสิทธิ์ในการคืนเงินค่าสมัคร ทั้งนี้ หากตรวจพบภายหลังว่าข้อความที่ได้แจ้งไว้ในใบสมัครเป็นเท็จ ผู้สมัครจะถูกเพิกถอนสิทธิ์ในการรับคัดเลือกครั้งนี้ แม้ว่าผู้สมัครจะได้สมัครหรือได้ผ่านการคัดเลือกแล้วก็ตาม นอกจากนี้ผู้สมัครยังอาจถูกดำเนินคดีอาญาตามกฎหมาย

#### 7. เกณฑ์การคัดเลือกและการตัดสิน

1) ผู้สมัครต้องมีคุณสมบัติตามที่ระบุไว้ในประกาศนี้

2) พิจารณาตัดสินผลการคัดเลือกโดยใช้ผลการเรียนเฉลี่ยสะสมตลอดหลักสูตร (GPAX)

6 ภาคเรียน

หมายเหตุ: 1. ใช้ผลการเรียนเฉลี่ยสะสมตลอดหลักสูตร (GPAX) 6 ภาคเรียน ในระบบ TCAS

2. กรณีหลักสูตร/สาขาวิชาที่มีผู้สมัครมากกว่าจำนวนรับ มหาวิทยาลัยจะเรียงลำดับผลการเรียนจากมากไปหาน้อย ทั้งนี้ การตัดสินผลการสอบคัดเลือกของมหาวิทยาลัยให้ถือเป็นที่สุด

3. มหาวิทยาลัยจะดำเนินการตรวจสอบสิทธิ์ของผู้สมัครเข้าศึกษาอย่างเคร่งครัด หากผู้สมัครมีสถานะยืนยันสิทธิ์เข้าศึกษาในระบบ TCAS 66 แล้ว จะไม่มีสิทธิ์สมัครเข้าศึกษาและคัดเลือกในโครงการนี้ ทั้งนี้ การตัดสินผลการสอบคัดเลือกของมหาวิทยาลัยให้ถือเป็นที่สุด

8. วันประกาศรายชื่อผู้มีสิทธิ์ยืนยันสิทธิ์เข้าศึกษาในมหาวิทยาลัยพะเยา เวลา 16.00 น. ผ่านเว็บไซต์ [www.admission.up.ac.th](http://www.admission.up.ac.th)

วันที่ 9 มิถุนายน 2566

9. วันยืนยันสิทธิ์เข้าศึกษาในระบบ TCAS ผ่านเว็บไซต์ [student.mytcas.com](http://student.mytcas.com)

วันที่ 13-14 มิถุนายน 2566

10. วันประกาศรายชื่อผู้ผ่านการคัดเลือกและมีสิทธิ์เข้าศึกษาในมหาวิทยาลัยพะเยา เวลา 16.00 น. ผ่านเว็บไซต์ [www.admission.up.ac.th](http://www.admission.up.ac.th)

วันที่ 15 มิถุนายน 2566

11. วันบันทึกข้อมูลระเบียบนิสิต และการรายงานตัวขึ้นทะเบียนนิสิตใหม่ออนไลน์ พร้อมทั้งส่งผลการตรวจสุขภาพตามแบบฟอร์มของมหาวิทยาลัย ผ่านเว็บไซต์ [www.reg.up.ac.th](http://www.reg.up.ac.th)

วันที่ 15-21 มิถุนายน 2566

(ทั้งนี้ หากผลการตรวจสุขภาพของผู้ผ่านการคัดเลือกไม่เป็นไปตามคุณสมบัติทั่วไป และคุณสมบัติเฉพาะของผู้สมัคร ตามประกาศรับสมัครเข้าศึกษาของมหาวิทยาลัยพะเยา จะถือว่าผลการคัดเลือกเข้าศึกษาในครั้งนี้เป็นโมฆะ)

12. วันชำระ...

12. วันชำระค่าธรรมเนียมการศึกษา

วันที่ 19-21 มิถุนายน 2566

ประกาศ ณ วันที่ ๒๖ พฤษภาคม พ.ศ. 2566



(ผู้ช่วยศาสตราจารย์ ดร.ชลธิดา เทพหินลับ)

รองอธิการบดีฝ่ายวิชาการ ปฏิบัติการแทน

อธิการบดีมหาวิทยาลัยพะเยา



**คณะ/หลักสูตร/สาขาวิชา/จำนวนรับ และเกณฑ์การรับสมัคร**  
**การรับสมัครนักเรียนเพื่อคัดเลือกเข้าศึกษาใหม่มหาวิทยาลัยพะเยา ระดับปริญญาตรี**  
**โครงการเพิ่มโอกาสทางการศึกษาสู่มหาวิทยาลัยพะเยา ประจำปีการศึกษา 2566**

รหัสสาขาวิชา	คณะ / หลักสูตร / สาขาวิชา	จำนวนรับ	GPA 6 ภาคเรียน (ขั้นต่ำ)	แผนการเรียน ระดับชั้นมัธยมศึกษาตอนปลาย	รับสมัครผู้ที่จบ หลักสูตรอาชีวศึกษา
<b>1. คณะเกษตรศาสตร์และทรัพยากรธรรมชาติ</b>					
3001	การจัดการศึกษาหลักสูตรควบระดับปริญญาตรี 2 ปริญญา (หลักสูตรวิทยาศาสตรบัณฑิต สาขาวิชาสัตวศาสตร์ และหลักสูตรบริหารธุรกิจบัณฑิต สาขาวิชาการจัดการธุรกิจ)	10	2.50	ทุกแผนการเรียน	✓
3002	การจัดการศึกษาหลักสูตรระดับปริญญาตรีควบปริญญาโท (หลักสูตรวิทยาศาสตรบัณฑิต สาขาวิชาความปลอดภัยทางอาหาร และหลักสูตรบริหารธุรกิจมหาบัณฑิต)	10	2.50	ทุกแผนการเรียน	✓
3003	การจัดการศึกษาหลักสูตรระดับปริญญาตรีควบปริญญาโท (หลักสูตรวิทยาศาสตรบัณฑิต สาขาวิชาเทคโนโลยีและนวัตกรรมการประมง และหลักสูตรบริหารธุรกิจมหาบัณฑิต)	10	2.00	ทุกแผนการเรียน	✓
3004	หลักสูตรเทคโนโลยีบัณฑิต สาขาวิชาเทคโนโลยีการเกษตร	30	ไม่กำหนด	ทุกแผนการเรียน	✓
3005	หลักสูตรวิทยาศาสตรบัณฑิต สาขาวิชาเกษตรศาสตร์	30	ไม่กำหนด	ทุกแผนการเรียน	✓
3006	หลักสูตรวิทยาศาสตรบัณฑิต สาขาวิชาความปลอดภัยทางอาหาร	30	2.00	ทุกแผนการเรียน	✓
3007	หลักสูตรวิทยาศาสตรบัณฑิต สาขาวิชาเทคโนโลยีและนวัตกรรมการประมง	30	2.00	ทุกแผนการเรียน	✓
3008	หลักสูตรวิทยาศาสตรบัณฑิต สาขาวิชาวิทยาศาสตร์และเทคโนโลยีการอาหาร	30	2.00	ทุกแผนการเรียน	✓
<b>2. คณะเทคโนโลยีสารสนเทศและการสื่อสาร</b>					
3009	การจัดการศึกษาหลักสูตรควบระดับปริญญาตรี 2 ปริญญา (หลักสูตรวิทยาศาสตรบัณฑิต สาขาวิชาเทคโนโลยีสารสนเทศ และหลักสูตรศิลปศาสตรบัณฑิต สาขาวิชาภาษาอังกฤษ)	30	2.00	ทุกแผนการเรียน	✓
3010	หลักสูตรบริหารธุรกิจบัณฑิต สาขาวิชาธุรกิจดิจิทัล	20	2.00	ทุกแผนการเรียน	✓
3011	หลักสูตรวิทยาศาสตรบัณฑิต สาขาวิชาเทคโนโลยีสารสนเทศ	20	2.00	ทุกแผนการเรียน	✓
3012	หลักสูตรวิทยาศาสตรบัณฑิต สาขาวิชาภูมิสารสนเทศศาสตร์	30	2.00	ทุกแผนการเรียน	✓
3013	หลักสูตรวิทยาศาสตรบัณฑิต สาขาวิชาวิทยาการข้อมูลและการประยุกต์	30	2.00	ทุกแผนการเรียน	✓

รหัส สาขาวิชา	คณะ / หลักสูตร / สาขาวิชา	จำนวนรับ	GPA 6 ภาคเรียน (ขั้นต่ำ)	แผนการเรียน ระดับชั้นมัธยมศึกษาตอนปลาย	รับสมัครผู้จบ หลักสูตรอาชีวศึกษา
<b>3. คณะนิติศาสตร์</b>					
3014	การจัดการศึกษาระดับปริญญาตรี 2 ปี (หลักสูตรนิติศาสตรบัณฑิต และหลักสูตรบัญชีบัณฑิต)	20	2.50	ทุกแผนการเรียน	✓
3015	การจัดการศึกษาระดับปริญญาตรี 2 ปี (หลักสูตรนิติศาสตรบัณฑิต และหลักสูตรวิทยาศาสตรบัณฑิต สาขาวิชาเทคโนโลยีสารสนเทศ)	20	2.50	ทุกแผนการเรียน	✓
3016	การจัดการศึกษาระดับปริญญาตรี 2 ปี (หลักสูตรนิติศาสตรบัณฑิต และหลักสูตรศิลปศาสตรบัณฑิต สาขาวิชาภาษาอังกฤษ)	20	2.50	ทุกแผนการเรียน	✓
<b>4. คณะบริหารธุรกิจและนิเทศศาสตร์</b>					
3017	หลักสูตรเศรษฐศาสตรบัณฑิต	30	2.00	ทุกแผนการเรียน	✓
<b>5. คณะพลังงานและสิ่งแวดล้อม</b>					
3018	การจัดการศึกษาระดับปริญญาตรีควบปริญญาโท (หลักสูตรวิทยาศาสตรบัณฑิต สาขาวิชาการจัดการพลังงานและสิ่งแวดล้อม และหลักสูตรวิศวกรรมศาสตรมหาบัณฑิต สาขาการจัดการพลังงานและนวัตกรรม)	10	2.50	ทุกแผนการเรียน	✓
3019	การจัดการศึกษาระดับปริญญาตรีควบปริญญาโท (หลักสูตรวิศวกรรมศาสตรบัณฑิต สาขาวิชาวิศวกรรมสิ่งแวดล้อม และหลักสูตรวิศวกรรมศาสตรมหาบัณฑิต สาขาวิชาวิศวกรรมสิ่งแวดล้อม)	10	2.50	ทุกแผนการเรียน	✓
3020	การจัดการศึกษาระดับปริญญาตรีควบปริญญาโท (หลักสูตรวิทยาศาสตรบัณฑิต สาขาวิชาการจัดการพลังงานและสิ่งแวดล้อม และหลักสูตรวิทยาศาสตรมหาบัณฑิต สาขาเทคโนโลยีและการจัดการสิ่งแวดล้อม)	10	2.50	ทุกแผนการเรียน	✓
3021	หลักสูตรวิทยาศาสตรบัณฑิต สาขาวิชาการจัดการพลังงานและสิ่งแวดล้อม	30	2.00	ทุกแผนการเรียน	✓
3022	หลักสูตรวิศวกรรมศาสตรบัณฑิต สาขาวิชาวิศวกรรมสิ่งแวดล้อม	20	2.25	ทุกแผนการเรียน	✓
<b>6. คณะรัฐศาสตร์และสังคมศาสตร์</b>					
3023	หลักสูตรศิลปศาสตรบัณฑิต สาขาวิชาพัฒนาสังคม	30	2.00	ทุกแผนการเรียน	✓
<b>7. คณะวิทยาศาสตร์</b>					
3024	การจัดการศึกษาระดับปริญญาตรีควบปริญญาโท (หลักสูตรวิทยาศาสตรบัณฑิต สาขาวิชาชีววิทยา และหลักสูตรวิทยาศาสตรมหาบัณฑิต สาขาวิชาชีววิทยา)	10	2.50	ทุกแผนการเรียน	✓
3025	หลักสูตรวิทยาศาสตรบัณฑิต สาขาวิชาคณิตศาสตร์	30	2.00	ทุกแผนการเรียน	✓

รหัส สาขาวิชา	คณะ / หลักสูตร / สาขาวิชา	จำนวนรับ	GPA 6 ภาคเรียน (ขั้นต่ำ)	แผนการเรียน ระดับชั้นมัธยมศึกษาตอนปลาย	รับสมัครผู้จบ หลักสูตรอาชีวศึกษา
	<b>7. คณะวิทยาศาสตร์ (ต่อ)</b>				
3026	หลักสูตรวิทยาศาสตรบัณฑิต สาขาวิชาเคมี	30	2.00	ทุกแผนการเรียน	✓
3027	หลักสูตรวิทยาศาสตรบัณฑิต สาขาวิชาฟิสิกส์	30	2.00	ทุกแผนการเรียน	✓
3028	หลักสูตรวิทยาศาสตรบัณฑิต สาขาวิชาสถิติประยุกต์และการจัดการข้อมูล	30	2.00	ทุกแผนการเรียน	✓
	<b>8. คณะศิลปศาสตร์</b>				
3029	หลักสูตรศิลปศาสตรบัณฑิต สาขาวิชาภาษาฝรั่งเศส	30	2.00	ทุกแผนการเรียน	X
	<b>9. คณะสถาปัตยกรรมศาสตร์และศิลปกรรมศาสตร์</b>				
3030	หลักสูตรศิลปกรรมศาสตรบัณฑิต สาขาวิชาดนตรี และนาฏศิลป์ (แขนงดนตรี)	10	2.00	ทุกแผนการเรียน	✓
3031	หลักสูตรศิลปกรรมศาสตรบัณฑิต สาขาวิชาดนตรี และนาฏศิลป์ (แขนงนาฏศิลป์)	10	2.00	ทุกแผนการเรียน	✓
	<b>10. คณะสาธารณสุขศาสตร์</b>				
3032	การจัดการศึกษาหลักสูตรควบระดับปริญญาตรี 2 ปริญญา (หลักสูตรการแพทย์แผนจีนบัณฑิต และหลักสูตรศิลปศาสตรบัณฑิต สาขาวิชาภาษาจีน)	30	2.75	วิทย์-คณิต	X
	<b>11. วิทยาลัยการศึกษา</b>				
3033	การจัดการศึกษาหลักสูตรควบระดับปริญญาตรี 2 ปริญญา (หลักสูตรการศึกษาศาสตรบัณฑิต สาขาวิชาการศึกษา และหลักสูตรวิทยาศาสตรบัณฑิต สาขาวิชาคณิตศาสตร์)	35	2.00	วิทย์-คณิต	X
3034	การจัดการศึกษาหลักสูตรควบระดับปริญญาตรี 2 ปริญญา (หลักสูตรการศึกษาศาสตรบัณฑิต สาขาวิชาการศึกษา และหลักสูตรวิทยาศาสตรบัณฑิต สาขาวิชาเคมี)	15	2.00	วิทย์-คณิต	X
3035	การจัดการศึกษาหลักสูตรควบระดับปริญญาตรี 2 ปริญญา (หลักสูตรการศึกษาศาสตรบัณฑิต สาขาวิชาการศึกษา และหลักสูตรวิทยาศาสตรบัณฑิต สาขาวิชาชีววิทยา)	20	2.00	วิทย์-คณิต	X
3036	การจัดการศึกษาหลักสูตรควบระดับปริญญาตรี 2 ปริญญา (หลักสูตรการศึกษาศาสตรบัณฑิต สาขาวิชาการศึกษา และหลักสูตรวิทยาศาสตรบัณฑิต สาขาวิชาฟิสิกส์)	15	2.00	วิทย์-คณิต	X
3037	การจัดการศึกษาหลักสูตรควบระดับปริญญาตรี 2 ปริญญา (หลักสูตรการศึกษาศาสตรบัณฑิต สาขาวิชาการศึกษา และหลักสูตรศิลปกรรมศาสตรบัณฑิต สาขาวิชาดนตรีและนาฏศิลป์)	20	2.00	ทุกแผนการเรียน	✓

รหัส สาขาวิชา	คณะ / หลักสูตร / สาขาวิชา	จำนวนรับ	GPA 6 ภาคเรียน (ขั้นต่ำ)	แผนการเรียน ระดับชั้นมัธยมศึกษาตอนปลาย	รับสมัครผู้ที่จบ หลักสูตรอาชีวศึกษา
	<b>11. วิทยาลัยการศึกษา (ต่อ)</b>				
3038	การจัดการศึกษาหลักสูตรควมระดับปริญญาตรี 2 ปีริญญา (หลักสูตรการศึกษามัธยมศึกษา สาขาวิชาการศึกษา และหลักสูตรศิลปศาสตรบัณฑิต สาขาวิชาพัฒนาสังคม)	35	2.00	ทุกแผนการเรียน	✓
3039	การจัดการศึกษาหลักสูตรควมระดับปริญญาตรี 2 ปีริญญา (หลักสูตรการศึกษามัธยมศึกษา สาขาวิชาการศึกษา และหลักสูตรศิลปศาสตรบัณฑิต สาขาวิชาภาษาจีน)	20	2.00	ทุกแผนการเรียน	✓
3040	การจัดการศึกษาหลักสูตรควมระดับปริญญาตรี 2 ปีริญญา (หลักสูตรการศึกษามัธยมศึกษา สาขาวิชาการศึกษา และหลักสูตรศิลปศาสตรบัณฑิต สาขาวิชาภาษาไทย)	15	2.00	ทุกแผนการเรียน	✓
3041	การจัดการศึกษาหลักสูตรควมระดับปริญญาตรี 2 ปีริญญา (หลักสูตรการศึกษามัธยมศึกษา สาขาวิชาการศึกษา และหลักสูตรศิลปศาสตรบัณฑิต สาขาวิชาภาษาอังกฤษ)	35	2.00	ทุกแผนการเรียน	✓





## ประกาศมหาวิทยาลัยพระยา

เรื่อง การรับสมัครบุคคลเพื่อคัดเลือกเข้าศึกษาในมหาวิทยาลัยพระยา  
ระดับปริญญาตรี โครงการผลิตบัณฑิตทันตแพทยศาสตร์  
ประจำปีการศึกษา 2566

ด้วยมหาวิทยาลัยพระยา จะดำเนินการรับสมัครบุคคลเพื่อคัดเลือกเข้าศึกษาในมหาวิทยาลัยพระยา  
ระดับปริญญาตรี โครงการผลิตบัณฑิตทันตแพทยศาสตร์ ประจำปีการศึกษา 2566 ให้แก่บุคคล  
ที่สำเร็จการศึกษาในโรงเรียนหรือสถานศึกษาทั่วประเทศ โดยมีรายละเอียดดังต่อไปนี้

### 1. วัตถุประสงค์

1.1 เพื่อเป็นการให้โอกาสทางการศึกษาในการเข้าศึกษาหลักสูตรทันตแพทยศาสตรบัณฑิต  
แก่ผู้สำเร็จการศึกษาในระดับชั้นมัธยมศึกษาปีที่ 6

1.2 เพื่อผลิตทันตแพทย์ให้เพียงพอต่อการดูแลสุขภาพในช่องปากและรองรับการพัฒนา  
ของประเทศ

### 2. กลุ่มบุคคลและสถานศึกษา

2.1 กลุ่มบุคคลที่มีสิทธิ์สมัคร คือ นักเรียนผู้มีคุณสมบัติตามที่มหาวิทยาลัยได้กำหนด ได้แก่ บุคคล  
ที่สำเร็จการศึกษาชั้นมัธยมศึกษาปีที่ 6

2.2 เป็นบุคคลที่มีทัศนคติที่ดีและมีความมุ่งมั่นในการศึกษา ณ มหาวิทยาลัยพระยา

### 3. คุณสมบัติทั่วไปของผู้สมัคร

3.1 มีสัญชาติไทย หรือเป็นผู้อยู่ในประเทศไทยโดยถูกต้องตามกฎหมาย

3.2 เป็นบุคคลที่สำเร็จการศึกษาชั้นมัธยมศึกษาปีที่ 6 แผนกสามัญศึกษา แผนการเรียนวิทย์ - คณิต

3.3 มีผลการเรียนเฉลี่ยสะสม (GPAX) 6 ภาคเรียน 3.00 ขึ้นไป

3.4 ต้องเป็นผู้ปราศจากโรคเหล่านี้ คือ โรคเรื้อน วัณโรคในระยะอันตราย โรคเท้าช้างในระยะ  
ปรากฏอาการนำรังเกียจ โรคติดต่อเรื้อรังให้โทษอย่างร้ายแรง และโรคพิษสุราเรื้อรัง

3.5 ไม่เป็นผู้ที่มีปัญหาทางจิตเวชขั้นรุนแรง ได้แก่ โรคจิต (Psychosis) โรคประสาทรุนแรง  
(Severe Neurosis) หรือโรคบุคลิกภาพแปรปรวน โดยเฉพาะ Antisocial Personality หรือ Borderline  
Personality รวมถึงปัญหาจิตเวชอื่น ๆ อันเป็นอุปสรรคต่อการศึกษา

3.6) ไม่เป็น...

3.6 ไม่เป็นผู้ที่มีโรคติดต่อ หรือภาวะอันเป็นอุปสรรคต่อการศึกษา เช่น โรคลมชัก โรคหัวใจ ระดับรุนแรง โรคความดันโลหิตสูงรุนแรง โรคภาวะไตวายเรื้อรัง

3.7 ไม่เคยต้องโทษตามคำพิพากษาของศาลถึงที่สุดให้จำคุก เว้นแต่ในกรณีความผิดอันกระทำโดยประมาท หรือความผิดอันเป็นลหุโทษ

3.8 มีทัศนคติที่ดี และมีความตั้งใจที่จะศึกษาในหลักสูตรทันตแพทยศาสตรบัณฑิต

#### 4. คุณสมบัติเฉพาะของผู้สมัคร

4.1 ต้องมีคุณสมบัติที่จะปฏิบัติงานในส่วนราชการ หรือหน่วยงานต่าง ๆ ของรัฐได้ หลังจากจบการศึกษาแล้ว โดยต้องสามารถทำสัญญาผูกพันฝ่ายเดียว หรือสัญญาปลายเปิดกับรัฐบาล ตามระเบียบและเงื่อนไขของรัฐบาล และมหาวิทยาลัย

4.2 ต้องมีสุขภาพสมบูรณ์แข็งแรง และปราศจากโรค อาการของโรค หรือความพิการอันเป็นอุปสรรคต่อการศึกษา การปฏิบัติงาน และการประกอบวิชาชีพทันตกรรม ดังต่อไปนี้

4.2.1 มีปัญหาทางจิตเวชขั้นรุนแรงอันอาจเป็นอันตรายต่อตนเอง และ/หรือผู้อื่น เช่นโรคจิต (psychotic disorders) โรคอารมณ์ผิดปกติ (mood disorders) บุคลิกภาพผิดปกติ (personality disorders) ชนิด antisocial personality disorders หรือ borderline personality disorders รวมถึงปัญหาทางจิตเวชอื่น ๆ อันเป็นอุปสรรคต่อการศึกษา การปฏิบัติงาน และการประกอบวิชาชีพทันตกรรม

4.2.2 เป็นโรคติดต่อในระยะติดต่ออันตรายที่อาจเกิดอันตรายต่อตนเอง ต่อผู้ป่วย หรือส่งผลให้เกิดความพิการอย่างถาวร อันเป็นอุปสรรคต่อการศึกษา การปฏิบัติงานและการประกอบวิชาชีพทันตกรรม

4.2.3 เป็นโรคไม่ติดต่อ หรือภาวะอันเป็นอุปสรรคต่อการศึกษาที่อาจเกิดอันตรายต่อตนเอง ต่อผู้ป่วย และการประกอบวิชาชีพทันตกรรม

4.2.4 มีความพิการทางร่างกายอันเป็นอุปสรรคต่อการศึกษา การปฏิบัติงานและการประกอบวิชาชีพทันตกรรม

4.2.5 มีความผิดปกติในการได้ยินทั้งสองข้าง โดยมีระดับการได้ยินเฉลี่ยที่ความถี่ 500–2,000 เฮิรตซ์ สูงกว่า 40 เดซิเบล และความสามารถในการแยกแยะคำพูด (speech discrimination score) น้อยกว่าร้อยละ 70 จากความผิดปกติของประสาท และเซลล์ประสาทการได้ยิน (sensorineural hearing loss)

4.2.6 มีความผิดปกติในการเห็นภาพ โดยมีระดับการมองเห็นในตาข้างดี เมื่อแก้ไขด้วยแว่นตาแล้ว แย่กว่า 6/12 หรือ 20/40

4.2.7 มีภาวะตาพร่องสี/ตาบอดสีไม่เกินระดับปานกลางขึ้นไป

4.2.8 มีโรค หรือความพิการอื่น ๆ ซึ่งมีได้ระบุไว้ ซึ่งเป็นอุปสรรคต่อการศึกษาการปฏิบัติงาน และการประกอบวิชาชีพทันตกรรม

ทั้งนี้...

ทั้งนี้ สำหรับปัญหาสุขภาพ หรือโรค เมื่อมหาวิทยาลัยพิจารณาตัดสิน ให้ถือว่าผลการพิจารณาเป็นที่สิ้นสุด

## 5. จำนวนรับ

มหาวิทยาลัยพะเยา เปิดรับสมัครบุคคลเพื่อคัดเลือกเข้าศึกษา โครงการผลิตบัณฑิตทันตแพทยศาสตร์ ประจำปีการศึกษา 2566 จำนวนทั้งสิ้น 1คน

## 6. การรับสมัครเข้าศึกษา

สมัครผ่านเว็บไซต์ [www.admission.up.ac.th](http://www.admission.up.ac.th) ระหว่างวันที่ 28 พฤษภาคม- 1 มิถุนายน 2566 โดยผู้สมัครจะต้องกรอกข้อมูลใบสมัครให้ถูกต้องครบถ้วน และพิมพ์ใบชำระเงินพร้อมชำระเงินค่าสมัคร 500 บาท ตามใบแจ้งชำระค่าสมัครที่มหาวิทยาลัยระบุไว้ ทั้งนี้ ไม่ต้องส่งเอกสารใบสมัครให้กับมหาวิทยาลัย โดยสามารถตรวจสอบสถานะการชำระค่าสมัครได้หลังจากชำระค่าสมัครแล้ว 2 วันทำการ

**หมายเหตุ:** กรณีที่ผู้สมัครคัดเลือกขาดคุณสมบัติตามเงื่อนไขที่ระบุไว้ มหาวิทยาลัยจะสงวนสิทธิ์ในการคืนเงินค่าสมัคร ทั้งนี้ หากตรวจสอบพบในภายหลังว่าข้อความที่ได้แจ้งไว้ในใบสมัครเป็นเท็จ ผู้สมัครจะถูกเพิกถอนสิทธิ์ในการรับคัดเลือกครั้งนี้ แม้ว่าผู้สมัครจะได้สมัคร หรือได้ผ่านการคัดเลือกแล้วก็ตาม นอกจากนี้ผู้สมัครยังอาจถูกดำเนินคดีอาญาตามกฎหมาย

## 7. เกณฑ์การคัดเลือกและการตัดสิน

7.1 ผู้สมัครต้องมีคุณสมบัติตามที่ระบุไว้ในประกาศนี้

7.2 พิจารณาตัดสินผลการสอบคัดเลือกโดยใช้เกณฑ์องค์ประกอบ ดังนี้

7.2.1 ความถนัดวิชาซีพี วิชาเฉพาะกสพท (TPAT1)	30%
7.2.2 ความรู้เชิงประยุกต์ (A Level) จำนวน 5 รายวิชา ดังนี้	
1) คณิตศาสตร์ประยุกต์ 1	14%
2) สังคมศาสตร์	7%
3) ภาษาไทย	7%
4) ภาษาอังกฤษ	14%
5) วิทยาศาสตร์ (ผลรวมของฟิสิกส์ เคมี ชีววิทยา)	28%

**หมายเหตุ:** 1. ใช้ผลการเรียนเฉลี่ยสะสมตลอดหลักสูตร (GPAX) 6 ภาคเรียน และใช้ผลการทดสอบความถนัด (TPAT และ A Level) ของปีปัจจุบัน (ปี 2566) ในระบบ TCAS

2. นำค่าน้ำหนักแปลงเป็นคะแนนรวมทั้งหมด โดยเรียงลำดับจากผู้ที่ได้คะแนนมากไปหาน้อยตามจำนวนรับ และตามเกณฑ์ที่มหาวิทยาลัยกำหนดไว้ ทั้งนี้ การตัดสินผลการสอบคัดเลือกของมหาวิทยาลัยให้ถือเป็นที่สุด

3. มหาวิทยาลัยจะดำเนินการตรวจสอบสิทธิ์ของผู้สมัครเข้าศึกษาอย่างเคร่งครัด หากผู้สมัครมีสถานะยืนยันสิทธิ์เข้าศึกษาในระบบ TCAS 66 แล้ว จะไม่มีสิทธิ์สมัครเข้าศึกษาและคัดเลือกในโครงการนี้ ทั้งนี้ การตัดสินใจผลการสอบคัดเลือกของมหาวิทยาลัยให้ถือเป็นที่สุด

8. วันประกาศรายชื่อผู้มีสิทธิ์สอบสัมภาษณ์ เวลา 16.00 น. ผ่านเว็บไซต์ [www.admission.up.ac.th](http://www.admission.up.ac.th)  
วันที่ 6 มิถุนายน 2566

9. วันสอบสัมภาษณ์

วันที่ 8 มิถุนายน 2566

10. วันประกาศรายชื่อผู้ผ่านการสอบสัมภาษณ์ ผ่านเว็บไซต์ [www.admission.up.ac.th](http://www.admission.up.ac.th)  
วันที่ 9 มิถุนายน 2566

11. วันยืนยันสิทธิ์เข้าศึกษาในระบบ TCAS ผ่านเว็บไซต์ [student.mycas.com](http://student.mycas.com)  
วันที่ 13-14 มิถุนายน 2566

12. วันประกาศรายชื่อผู้ผ่านการคัดเลือกและมีสิทธิ์เข้าศึกษาในมหาวิทยาลัยพะเยา เวลา 16.00 น. ผ่านเว็บไซต์ [www.admission.up.ac.th](http://www.admission.up.ac.th)  
วันที่ 15 มิถุนายน 2566

13. วันบันทึกข้อมูลระเบียบนิสิต และการรายงานตัวขึ้นทะเบียนนิสิตใหม่ออนไลน์ พร้อมทั้งส่งผลการตรวจสอบคุณภาพตามแบบฟอร์มของมหาวิทยาลัย ผ่านเว็บไซต์ [www.reg.up.ac.th](http://www.reg.up.ac.th)  
วันที่ 15-21 มิถุนายน 2566

(ทั้งนี้ หากผลการตรวจสอบคุณภาพของผู้ผ่านการคัดเลือกไม่เป็นไปตามคุณสมบัติทั่วไป และคุณสมบัติเฉพาะของผู้สมัคร ตามประกาศรับสมัครเข้าศึกษาของมหาวิทยาลัยพะเยา จะถือว่าผลการคัดเลือกเข้าศึกษาในครั้งนี้เป็นโมฆะ)

14. วันชำระค่าธรรมเนียมการศึกษา

วันที่ 19-21 มิถุนายน 2566

ประกาศ ณ วันที่ ๑๖ พฤษภาคม พ.ศ. 2566



(ผู้ช่วยศาสตราจารย์ ดร.ชลธิดา เทพหินลับ)

รองอธิการบดีฝ่ายวิชาการ ปฏิบัติการแทน

อธิการบดีมหาวิทยาลัยพะเยา



ประวัติผู้เขียน

## ประวัติผู้เขียน

ชื่อ - นามสกุล	นางสาวชลลีสีฉิมาณ์ พรหมแสน
วันเดือนปีเกิด	21 ตุลาคม 2529
ที่อยู่ปัจจุบัน	5/1 หมู่ 3 ตำบลแม่กา อำเภอเมือง จังหวัดพะเยา 56000
ที่ทำงานปัจจุบัน	กองบริการการศึกษา มหาวิทยาลัยพะเยา 19 หมู่ 2 ตำบลแม่กา อำเภอเมือง จังหวัดพะเยา 56000
ตำแหน่งปัจจุบัน	นักวิชาการศึกษา
ประวัติการศึกษา	
พ.ศ. 2552	วิทยาศาสตรบัณฑิต สาขาวิชาชีววิทยา มหาวิทยาลัยนเรศวร จังหวัดพิษณุโลก
พ.ศ. 2562	การศึกษามหาบัณฑิต สาขาวิชาหลักสูตรและการสอน มหาวิทยาลัยพะเยา จังหวัดพะเยา
ประสบการณ์การทำงาน	
พ.ศ. 2552-ปัจจุบัน	นักวิชาการศึกษา มหาวิทยาลัยพะเยา
ผลงานทางวิชาการ	
พ.ศ. 2565	ปัจจัยที่มีผลในการตัดสินใจลงทะเบียนเข้าศึกษาต่อระดับปริญญาตรี มหาวิทยาลัยพะเยา ประจำปีการศึกษา 2565. วารสารศิลปศาสตร์ ราชมงคลสุวรรณภูมิ ปีที่ 4 ฉบับที่ 3 (2022): กันยายน-ธันวาคม



มหาวิทยาลัยพะเยา  
UNIVERSITY OF PHAYAO